

RELATÓRIO INICIAL



Empresa em Recuperação Judicial:

CONFETTI INDÚSTRIA E COMÉRCIO LTDA

Relatório elaborado por:

Vivante Gestão e Administração Judicial Ltda

A Vivante Gestão e Administração Judicial é uma pessoa jurídica, integrada por profissionais capacitados, criada com o objetivo de exercer, com competência, responsabilidade e expertise, as atividades atribuídas pela Lei 11.101/2005 ao administrador judicial, nos processos de recuperação de empresas e de falência.



I – ESCLARECIMENTO:

Este relatório inicial de atividade da CONFETTI INDÚSTRIA E COMÉRCIO LTDA, em atendimento a determinação do MM Juízo, visa apresentar a situação inicial das Empresas aos stakeholders.

II – RELATÓRIO BASE:

Resumo Andamento Processual	Documentos Analisados	Visita (art. 22 da Lei 11.101/2005)
Breve Resumo do Andamento Processual	Documentação acostada aos autos da Recuperação Judicial	Visita realizada na sede da Recuperanda localizada na Av. Engenheiro Eusébio Stevaux 2472, Jurubatuba São Paulo/SP

III – DÚVIDAS E SUGESTÕES:

A Vivante, em cumprimento ao art. 22 da Lei 11.101/2005, que prevê “fornecer, com presteza, todas as informações solicitadas pelos credores e interessados”, vem informar e disponibilizar para dúvidas, questionamentos ou sugestões, nossos canais de comunicação.

E-mail: rjconfetti@vivanteaj.com.br

Telefone: (11) 3048-4068

Sítio eletrônico: www.vivanteaj.com.br



SUMÁRIO

1. Visita.....	4
1.1 Visita à Sede da Recuperanda.....	4
1.2 Fotos tiradas durante a visita à Sede da Recuperanda.....	5
2. Sobre a Recuperanda.....	8
2.1 Contexto Histórico da Crise.....	8
2.2 Atividades.....	9
2.3 Conferência dos documentos dos artigos 48 e 51 da Lei 11.101/2005.....	10
2.4 Organograma Societário.....	12
3. Endividamento.....	13
3.1 Créditos sujeitos à Recuperação Judicial.....	13
3.2 Créditos não sujeitos à Recuperação Judicial.....	14
4. Relação Integral dos Empregados.....	14
5. Informações Contábeis e Financeiras.....	15
5.1 Balanço Patrimonial.....	15
5.1.2 Passivo.....	18
5.2 Demonstração do Resultado do Exercício - DRE.....	21
5.3 Índices de Liquidez.....	23
5.4 Extratos Bancários.....	24
5.5 Bens do Ativo Não circulante.....	24
5.6 Projeção de Fluxo de Caixa.....	25
6. Situação Fiscal.....	26
6.1 Consultas.....	27
6.1.1 Procuradoria Geral da Fazenda Nacional.....	27
6.1.2 Fazenda Estadual.....	27
6.1.3 Fazenda Municipal.....	27
6.1.4 FGTS.....	27
7. Questões Processuais.....	28
7.1 Cronograma Processual.....	28
8. Informações Complementares.....	29
8.1 Documentação Solicitada.....	29
8.2 Da Verificação de Créditos e Credores.....	30
8.3 Da Carta de Comunicação Enviada aos Credores.....	30
8.3.1 Nota de Débito das Cartas Enviadas.....	32
9. Conclusão.....	34



1. Visita

1.1 Visita à Sede da Recuperanda

No dia 08 de março de 2023, a equipe da Administradora Judicial e seu representante legal, Dr. Armando Lemos Wallach, realizaram visita *in loco* na sede da Recuperanda, localizada na Av. Engenheiro Eusébio Stevaux 2472, Jurubatuba, São Paulo/SP.

Na oportunidade, a Vivante foi recebida pela sócia e fundadora da empresa, a Sra. Silvia, e seu marido, o Sr. Carlos, além do Sr. Bruno, da consultoria da empresa, e a Dra. Thais, advogada da Recuperanda.

De início, foram apresentados diversos produtos desenvolvidos pela Confetti, tanto cadernos, agendas, como embalagens. Foi explicado que a Confetti trabalha tanto com matéria prima virgem como reciclada.

A sócia esclareceu que, assim como as caixas, a fabricação de cadernos e agendas é realizado de acordo com a demanda e necessidade de cada cliente, ressaltando que a empresa tem toda uma tecnologia e foco em fazer cada pedido com diferencial, com personalidade de um produto autoral.

Destacou que a Confetti é certificada por várias empresas que autorizam uso de suas imagens, como a Disney, e que isso implica em uma série de obrigações e fiscalizações.

Ademais, informou que o principal fornecedor da Confetti é a Braskem.

Na visita à fábrica foi demonstrado que não há perda de material, todas as aparas e sobras são recicladas e utilizadas na própria fábrica.

A sede da Recuperanda é o local onde se concentra, além de sua fábrica, seu escritório e o setor de vendas, havendo uma área de vendas especiais e uma área de vendas de papelaria.

Também, durante a visita, fora informado que um dos problemas da empresa está na sazonalidade da demanda, sendo ressaltado que, normalmente, há um faturamento muito baixo no primeiro semestre e muito alto no segundo. Diante disso, possuem projeto para realizar exportação de seus produtos, visto que, no exterior, a época de volta às aulas se dá em período diferente do que no Brasil, o que poderia manter um bom faturamento da empresa durante todo o ano.

Além disso, como estratégia, a empresa está tentando focar na parte de produção de embalagens, visto que não é uma demanda sazonal como a de papelaria, tendo sido registrado que a Confetti fabrica, por exemplo, embalagens para as marcas "Mary Kay" e Faber-Castell, ressaltando que ambas são clientes constantes.



Atualmente, a empresa conta com 51 funcionários e tem capacidade para aumentar sua produção, inclusive aumentando os turnos de trabalho.

1.2 Fotos tiradas durante a visita à sede da Recuperanda

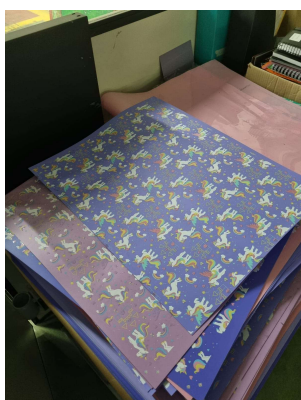
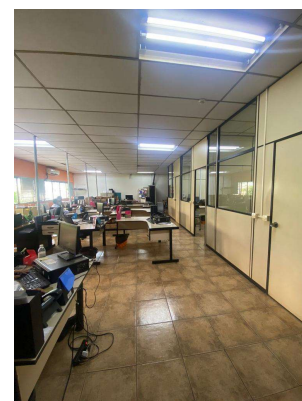
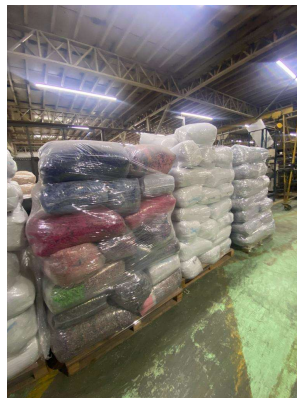
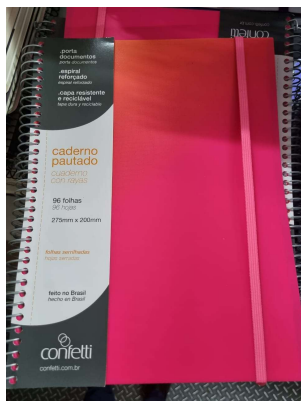



Relatório Inicial

Processo NPU: 1023890-39.2023.8.26.0100

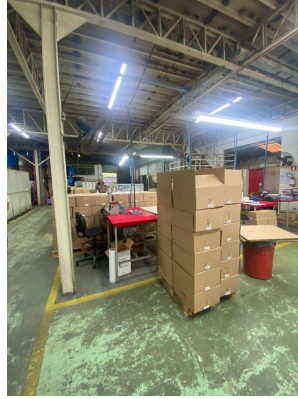
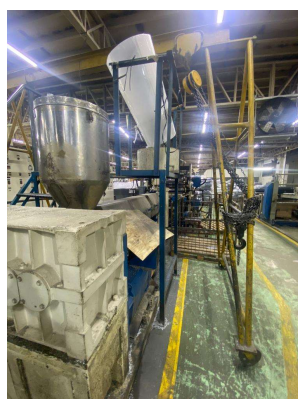
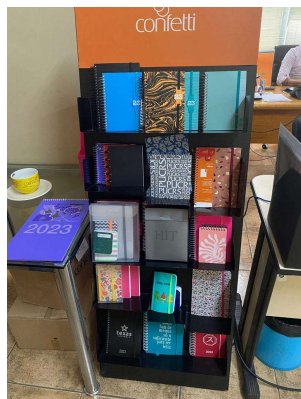
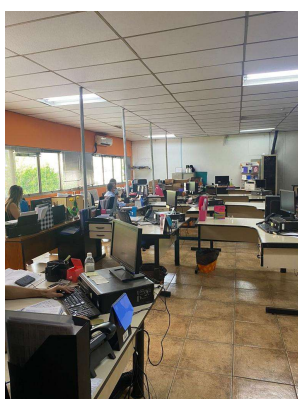

Este documento é cópia do original, assinado digitalmente por ARMANDO LEMOS WALLACH e Tribunal de Justiça do Estado de São Paulo, protocolado em 31/03/2023 às 17:31, sob o número WJMJ234405956317. Para conferir o original, acesse o site <https://esaj.tjsp.jus.br/pastadigital/pg/abrirConferenciaDocumento.do>, informe o processo 1023890-39.2023.8.26.0100 e código F351172.

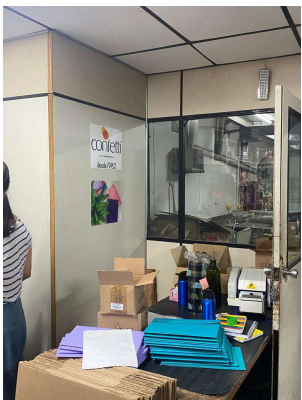
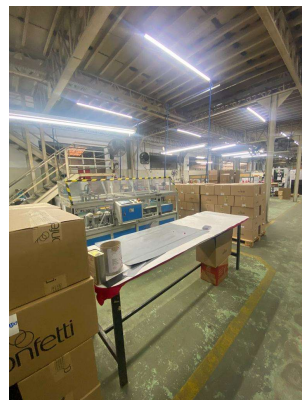
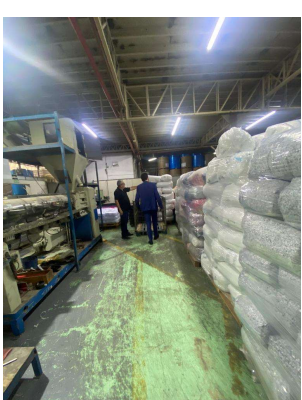
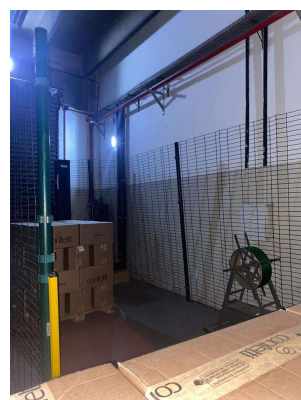

Este documento é cópia do original, assinado digitalmente por ARMANDO LEMOS WALLACH e Tribunal de Justiça do Estado de São Paulo, protocolado em 31/03/2023 às 17:31, sob o número VJMJ23405956317. Para conferir o original, acesse o site <https://esaj.tjsp.jus.br/pastadigital/pg/abrirConferenciaDocumento.do>, informe o processo 1023890-39.2023.8.26.0100 e código F351172.



2. Sobre a Recuperanda

2.1 Contexto Histórico da Crise

Na exordial, a Recuperanda expõe que iniciou suas atividades no ano de 1984 com a venda e produção de embalagens e artigos de papelaria. Ressalta que, ainda que enfrentasse um ambiente concorrido, sempre se manteve em posição de destaque no mercado.

Complementa que, a pedido de clientes como Faber-Castell, Mary Kay e Lojas Americanas, diversas certificadoras realizam auditorias na empresa, pelo que a Confetti possui o selo ABVTEX e certificado FAMA, o que permite que a fabricação de produtos licenciados com a marca Disney para clientes que também possuem a licença, todavia, para comercialização destes.

Todavia, destaca que, apesar da constante inovação de seus produtos e da importância da empresa no cenário da economia nacional, além do rigoroso cumprimento de prazos e critérios de qualidade, a Confetti sofreu com a instabilidade que vem atingindo o varejo brasileiro.

Relata que, após a alta de investimentos feitos com empréstimos nos quais os juros dispararam em 2015/2016 e entre 2021 e metade de 2022, os grandes grupos varejistas apresentaram aceleração no nível de endividamento do setor, subindo as dívidas em 176% de setembro de 2021 a 2022.

Traz, ainda, o cenário da pandemia do COVID-19, que provocou retenção econômica a nível mundial.

Ademais, a Recuperanda destaca que, nos últimos anos, muitas empresas varejistas enfrentaram períodos de instabilidade, como, por exemplo, a Ricardo Eletro, Barreds, Handbook, Leader, as quais, em que pese a relevante presença no mercado, também precisaram recorrer ao Poder Judiciário para se manterem em atividade.

Trouxe, ainda, os casos da Livraria Cultura e Livraria Saraiva, as quais, por serem varejistas do mercado de papelaria e que entraram em recuperação judicial, impactaram diretamente na operação da Confetti.

Apesar disso, a Requerente relata que o caso mais relevante que afetou a empresa foi o pedido de recuperação judicial do Grupo B2W – Americanas.



A Recuperanda informa, ainda na exordial, que vendeu cerca de R\$ 11.000.000,00 em mercadorias para Grupo Americanas, o que correspondeu a quase 40% de seu faturamento do período de 2022, e, para viabilizar a operação, buscou recursos, comprou matéria prima e investiu na produção.

Ocorre que a Americanas pagou apenas o valor de R\$ 3.178.319,96 em relação à dívida, pelo que a ora Recuperanda passou a integrar a lista de credores da recuperação judicial do Grupo Americanas no valor de R\$ 7.911.336,23, ressaltando que o passivo quirografário da Confetti é de R\$ 16.076.096,08.

Apesar da informação do passivo quirografário trazida pela empresa, registra-se que, na verdade, o passivo listado na Classe III é no valor de R\$14.695.726,21, sendo o total de créditos concursais a quantia de R\$ R\$ 15.083.154,42 .

Tal cenário gerou insuficiência de receitas e comprometeu financiamentos bancários que estavam em andamento, levando a renegociações que, nem sempre, se mostraram favoráveis à empresa, ficando em posição frágil.

Apesar dos relatos, a Recuperanda acredita ser transitória sua atual situação, informando já terem sido tomadas medidas administrativas e financeiras necessárias para equilibrar sua receita, ressaltando que os atuais indicadores apontam para uma estabilização da economia e do consumo em curto/médio prazo.

2.2 Atividades

A Recuperanda atua no ramo de venda e produção de embalagens e artigos de papelaria, e possui como atividade principal conforme consulta ao site da Receita Federal a fabricação de alimentos para animais.

Destaca-se que foi realizada consulta ao CNPJ da Recuperanda no site da Receita Federal conforme quadro a seguir:

Empresa	CNPJ	Data de Abertura	Atividade Principal	Logradouro	Situação	Capital Social
Confetti Indústria e Comércio Ltda	74.287.129/0001-69	06/09/2000	Fabricação de produtos de papel, cartolina, papel cartão e papelão ondulado para uso comercial e de escritório, exceto formulário contínuo	Av. Engenheiro Eusébio Stevaux 2472, Jurubatuba, São Paulo/SP, CEP 04.696-000	ATIVA	R\$ 6.696.760,00

Ademais, com relação à atividade secundária da empresa, tem-se, ainda conforme consulta realizada, o cultivo de arroz, milho, soja, feijão, algodão, outros cereais, produção de sementes dentre outros.



2.3 Conferência dos documentos dos artigos 48 e 51 da lei 11.101/2005

CONFETTI INDÚSTRIA E COMÉRCIO LTDA.	CUMPRIMENTO	FLS.	OBSERVAÇÃO
Poderá requerer recuperação judicial o devedor que, no momento do pedido, exerça regularmente suas atividades há mais de 2 (dois) anos e que atenda aos seguintes requisitos, cumulativamente:	☑	47/52	
I) Não ser falido e, se o foi, estejam declaradas extintas, por sentença transitada em julgado, as responsabilidades daí decorrentes;	☑	103/105	
II) Não ter, há menos de 5 (cinco) anos, obtido concessão de recuperação judicial;	☑	103/105	
III) Não ter, há menos de 5 (cinco) anos, obtido concessão de recuperação judicial com base no plano especial de que trata a Seção V deste Capítulo;	☑	103/105	
IV) Não ter sido condenado ou não ter, como administrador ou sócio controlador, pessoa condenada por qualquer dos crimes previstos nesta Lei.	☑	106, 109, 115, 117/119	



CONFETTI INDÚSTRIA E COMÉRCIO LTDA.	CUMPRIMENTO	FLS.	OBSERVAÇÃO
I) Exposição, na petição inicial, das causas concretas da situação patrimonial do devedor e das razões da crise econômico-financeira	☑	4/10	
a) balanço patrimonial;	☑	19, 22, 23, 25 e 124	
b) demonstração de resultados acumulados;	☑	20, 21, 24, 26 e 125	
c) demonstração do resultado desde o último exercício social;			
d) relatório gerencial de fluxo de caixa e sua projeção	☑	27	
e) descrição das sociedades de grupo societário, de fato ou de direito	☑		
III) a relação nominal completa dos credores, sujeitos ou não à recuperação judicial, inclusive aqueles por obrigação de fazer ou de dar, com a indicação do endereço físico e eletrônico de cada um, a natureza, conforme estabelecido nos arts. 83 e 84 desta Lei, e o valor atualizado do crédito, com a discriminação de sua origem, e o regime dos vencimentos	☑	29/41	
IV) a relação integral dos empregados, em que constem as respectivas funções, salários, indenizações e outras parcelas a que têm direito, com o correspondente mês de competência, e a discriminação dos valores pendentes de pagamento	-	-	Acostada em sigilo
V) Certidão de regularidade do devedor no Registro Público de Empresas, o ato constitutivo atualizado e as atas de nomeação dos atuais administradores	☑	47/52, 53/64	
VI) Relação dos bens particulares dos sócios controladores e dos administradores do devedor	-	-	Acostada em sigilo
VII) Extratos atualizados das contas bancárias do devedor e de suas eventuais aplicações financeiras de qualquer modalidade, inclusive em fundos de investimento ou em bolsas de valores, emitidos pelas respectivas instituições financeiras	☑	68/82	
VIII) Certidões dos cartórios de protestos situados na comarca do domicílio ou sede do devedor e naquelas onde possui filial	☑	84/93	
IX) Relação, subscrita pelo devedor, de todas as ações judiciais e procedimentos arbitrais em que este figure como parte, inclusive as de natureza trabalhista, com a estimativa dos respectivos valores demandados	☑	95/96	
X) Relatório detalhado do passivo fiscal	☑	98	
XI) Relação de bens e direitos integrantes do ativo não circulante, incluídos aqueles não sujeitos à recuperação judicial, acompanhada dos negócios jurídicos celebrados com os credores de que trata o § 3º do art. 49 desta Lei.	☑	100	

Os documentos não apresentados não impedem o deferimento do processamento da recuperação judicial, mas devem ser apresentados pela empresa para que os credores possam avaliar sua situação. A administradora judicial solicitou esses documentos diretamente à empresa.



2.4 Organograma Societário

Em consulta ao site da Receita Federal e em análise aos contratos sociais apresentados pela empresa na exordial, a Vivante extraiu a relação dos sócios e administradores da Recuperanda:

Empresa	CNPJ	Data de Abertura	Atividade Principal	Logradouro	Situação	Capital Social
Confetti Indústria e Comércio Ltda	74.287.129/0001-69	06/09/2000	Fabricação de produtos de papel, cartolina, papel cartão e papelão ondulado para uso comercial e de escritório, exceto formulário contínuo	Av. Engenheiro Eusébio Stevaux 2472, Jurubatuba, São Paulo/SP, CEP 04.696-000	ATIVA	R\$ 6.696.760,00

Quadro de Sócios e Administradores (QSA)

SILVIA REGINA SLINGER RETTMANN
(Sócio - Administrador)

Destaca-se que, em consulta ao CNPJ da Recuperanda, observou-se a existência de 2 (duas) filiais, das quais uma está baixada, conforme abaixo:

Empresa	CNPJ	Data de Abertura	Atividade Principal	Logradouro	Situação
Confetti Indústria e Comércio Ltda	74.287.129/0002-40	15/03/1995			BAIXADA

Empresa	CNPJ	Data de Abertura	Atividade Principal	Logradouro	Situação
Confetti Indústria e Comércio Ltda	74.287.129/0003-20	18/07/1997	Fabricação de artefatos de material plástico para usos industriais	Av. Engenheiro Eusébio Stevaux 2472, Jurubatuba, São Paulo/SP, CEP 04.696-000	ATIVA



3. Endividamento

3.1 Créditos sujeitos à Recuperação Judicial

Os créditos concursais, que foram indicados pela Recuperanda na inicial, mas que ainda serão analisados pela Administradora Judicial nos termos do Art. 7º § 2º da Lei 11.101/05, estão subdivididos da seguinte forma:

CONFETTI INDUSTRIA E COMERCIO LTDA				
Classe	Quantidade	%	Valor	%
III - Quirografária	58	67,44%	R\$ 14.695.726,21	97,43%
IV – ME/EPP	28	32,56%	R\$ 387.428,21	2,57%
Total	86	100%	R\$ 15.083.154,42	100%

A Vivante realizou e apresenta a seguir análise dos créditos no intuito de demonstrar o proporcional dos créditos individuais dos principais credores, em relação ao total das classes, e em seguida, em relação ao passivo concursal total.

CLASSE III		
Razão Social	CRÉDITO	PROPORÇÃO
AMERICANAS S.A	R\$ 764.873,80	5,20%
BANCO DO BRASIL	R\$ 7.351.554,82	50,03%
BANCO SANTANDER S/A.	R\$ 1.392.863,38	9,48%
CARLOS RETTMANN	R\$ 956.835,85	6,51%
JULIA RETTMANN	R\$ 655.648,76	4,46%
SÍLVIA RETTMANN	R\$ 1.741.859,69	11,85%

Extraindo as informações da tabela acima, pontua-se que os 6 principais credores da classe quirografária, que representam 10% do total de credores dessa classe, possuem aproximadamente 88% do total de créditos da classe III.

CLASSE IV		
Razão Social	CRÉDITO	PROPORÇÃO
WIREPLAST INDUSTRIA E COMERCIO DE ARAMES LTDA-EPP	R\$ 258.124,48	67%

Sobre a classe IV, ressalta-se que um credor é detentor de 67% do total de créditos de toda a classe.

A seguir, a representatividade dos maiores credores com relação ao passivo total:

PASSIVO CONCURSAL			
Razão Social	CRÉDITO	PROPORÇÃO	
AMERICANAS S.A	R\$ 764.873,80	5,07%	
BANCO DO BRASIL	R\$ 7.351.554,82	48,74%	
BANCO SANTANDER S/A.	R\$ 1.392.863,38	9,23%	
CARLOS RETTMANN	R\$ 956.835,85	6,34%	
JULIA RETTMANN	R\$ 655.648,76	4,35%	
SÍLVIA RETTMANN	R\$ 1.741.859,69	11,55%	
	R\$ 15.083.154,42	100,00%	



3.2 Créditos não sujeitos à Recuperação Judicial

A Recuperanda enviou relação dos seus créditos extraconcursais. A Vivante informa que da mesma forma, nos termos do Art. 7º da Lei 11.101/05, irá analisar a extraconcursalidade dos créditos informados.

O valor total dos créditos extraconcursais informado pela Recuperanda é de R\$ 3.582.135,30 (três milhões quinhentos e oitenta e dois cento e trinta e cinco reais e trinta centavos).

A Vivante procedeu com análise da lista de credores extraconcursais e apresenta as observações a seguir:

- Já existem parcelamentos em andamento, nas esferas municipais, estadual e federal.
- Foram listados valores de FGTS R\$ 71.727,25, que serão analisados e poderão ser incluídos como créditos trabalhistas por se tratar de verbas trabalhistas.
- O passivo fiscal sem contar com o FGTS soma o total de R\$ 727.949,32.
- O Banco do Brasil representa 70% do passivo extraconcursal proveniente de um ACC (adiantamento de contrato de câmbio), uma cessão fiduciária do Fundo de Renda Fixa do BB LP High e uma Cessão Fiduciária de duplicatas equivalente a 50% do valor da dívida, somando o total de R\$ 2.511.823,68.
- O Santander com uma Cessão Fiduciária de duplicatas está listado com valor de R\$ 270.635,05.

4. Relação Integral dos Empregados

A Recuperanda acostou aos autos a relação integral dos funcionários, em que consta seus respectivos cargos e salários. A Vivante informa que a documentação foi juntada como segredo de justiça e entrou em contato direto com a Recuperanda para solicitar a referida documentação.

RESUMO	
Total de empregados	51
Valor de Salário Mensal	R\$ 133.511,88

- Destaca-se que não constam verbas pendentes de pagamento e não foram listados valores trabalhistas em aberto;
- Conforme mencionado no tópico de créditos extraconcursais, a empresa informou que possui débitos de FGTS, que serão analisados por essa Administradora Judicial para verificar se os mesmos devem ser incluídos como créditos trabalhistas.
- A lista indica que o salário de um funcionário é de R\$ 12,36 (doze reais e trinta e seis centavos). A Vivante entrou em contato com a empresa para esclarecer essa informação.



5. Informações Contábeis e Financeiras

As informações contábeis e financeiras de balanço, DRE, extratos e bens do ativo não circulante foram extraídas do processo para análise e, além destas, foram solicitados novos documentos, que até o momento não foram recebidos para inclusão neste relatório.

Pontua-se que foi acostado aos autos os balanços e demonstrações de resultados dos anos de 2020, 2021, 2022, assim como o balancete de janeiro de 2023.

5.1 Balanço Patrimonial

A seguir, a Vivante apresenta análise das contas dos balanços patrimoniais da Recuperanda:

CONFETTI	2020	2021	2022	jan/23
ATIVO TOTAL	R\$ 10.389.632,47	R\$ 13.622.569,59	R\$ 27.704.526,76	R\$ 26.187.189,96
ATIVO CIRCULANTE	R\$ 8.687.929,55	R\$ 12.663.249,57	R\$ 26.874.047,62	R\$ 25.363.356,07
DISPONIBILIDADE	R\$ 163.063,92	R\$ 554.922,93	R\$ 133.526,87	R\$ 1.420.409,34
CRÉDITOS	R\$ 6.258.921,75	R\$ 6.610.756,65	R\$ 16.381.313,75	R\$ 13.223.252,09
DESPESAS ANTECIPADAS	R\$ 6.492,01	R\$ 5.387,90	R\$ 5.083,36	R\$ 5.083,36
ESTOQUES	R\$ 2.257.250,19	R\$ 5.390.681,41	R\$ 10.025.363,73	R\$ 10.385.851,37
CONTAS DE COMPENSAÇÃO	R\$ 2.201,68	R\$ 101.500,68	R\$ 328.759,91	R\$ 328.759,91
TOTAL DO ATIVO CIRCULANTE	R\$ 8.687.929,55	R\$ 12.663.249,57	R\$ 26.874.047,62	R\$ 25.363.356,07
ATIVO NÃO CIRCULANTE	R\$ 1.701.702,92	R\$ 959.320,02	R\$ 830.479,14	R\$ 823.833,89
REALIZÁVEL A LONGO PRAZO	R\$ 89.585,74	R\$ 102.884,05	R\$ 102.066,87	R\$ 102.916,87
INVESTIMENTOS	R\$ 11.082,10	R\$ -	R\$ -	R\$ -
CONTAS A RECEBER LONGO PRAZO	R\$ 649.792,30	R\$ 31.413,77	R\$ 31.164,82	R\$ 31.164,82
IMOBILIZADO	R\$ 944.998,62	R\$ 818.896,00	R\$ 691.239,21	R\$ 683.753,79
ATIVO INTANGÍVEL	R\$ 6.244,16	R\$ 6.126,20	R\$ 6.008,24	R\$ 5.998,41
TOTAL DO ATIVO NÃO CIRCULANTE	R\$ 1.701.702,92	R\$ 959.320,02	R\$ 830.479,14	R\$ 823.833,89



A seguir, a Vivante apresenta análise horizontal das contas do ativo da Recuperanda com o intuito de analisar as variações anuais.

CONFETTI	A.H 2020 - 2021	A.H 2021 - 2022	A.H 2022 - JAN/23
ATIVO TOTAL	31%	103%	-5%
ATIVO CIRCULANTE	46%	112%	-6%
DISPONIBILIDADE	240%	-76%	964%
CRÉDITOS	6%	148%	-19%
DESPESAS ANTECIPADAS	-17%	-6%	0%
ESTOQUES	139%	86%	4%
CONTAS DE COMPENSAÇÃO	4510%	224%	0%
ATIVO NÃO CIRCULANTE	-44%	-13%	-1%
REALIZÁVEL A LONGO PRAZO	15%	-1%	1%
INVESTIMENTOS	-100%	-	-
CONTAS A RECEBER LONGO PRAZO	-95%	-1%	0%
IMOBILIZADO	-13%	-16%	-1%
ATIVO INTANGÍVEL	-2%	-2%	0%

Além disso, segue análise vertical das contas do ativo, que serve para demonstrar a representatividade de cada conta em relação ao total do ativo.

CONFETTI	A.V 2020	A.V 2021	A.V 2022	A.V jan/2023
ATIVO TOTAL	100,00%	100,00%	100,00%	100,00%
ATIVO CIRCULANTE	83,62%	92,96%	97,00%	96,85%
DISPONIBILIDADE	1,57%	4,07%	0,48%	5,42%
CRÉDITOS	60,24%	48,53%	59,13%	50,50%
DESPESAS ANTECIPADAS	0,06%	0,04%	0,02%	0,02%
ESTOQUES	21,73%	39,57%	36,19%	39,66%
CONTAS DE COMPENSAÇÃO	0,02%	0,75%	1,19%	1,26%
ATIVO NÃO CIRCULANTE	16,38%	7,04%	3,00%	3,15%
REALIZÁVEL A LONGO PRAZO	0,86%	0,76%	0,37%	0,39%
INVESTIMENTOS	0,11%	0,00%	0,00%	0,00%
CONTAS A RECEBER LONGO PRAZO	6,25%	0,23%	0,11%	0,12%
IMOBILIZADO	9,10%	6,01%	2,50%	2,61%
ATIVO INTANGÍVEL	0,06%	0,04%	0,02%	0,02%



Após análise das contas do ativo da empresa Confetti, a Vivante levantou os seguintes pontos:

- Em janeiro de 2023 foi registrado saldo de R\$ 1.425.069,73 como aplicações financeiras em análise aos extratos de fevereiro esse valor não foi localizado.
- O valor de duplicatas a receber de clientes nacionais subiu 140% entre 2021 e 2022 assim como a conta duplicatas a receber no exterior, que surgiu em 2021, e cresceu 282% em 2022, indicando crescimento no volume de negócios da empresa. Em janeiro de 2023, o valor de duplicatas a receber no país teve uma redução, indicando recebimento de valores.

CONFETTI	2021	A.H	2022	A.H	jan/23
duplicatas a receber no país	R\$ 6.060.972,92	140%	R\$ 14.517.650,86	-27%	R\$ 10.551.752,69
duplicatas a receber no exterior	R\$ 362.796,29	282%	R\$ 1.384.214,94	0%	R\$ 1.384.214,94

- O estoque da empresa também obteve variação significativa, seguindo o indicativo de crescimento no volume de negócios da Recuperanda:

CONFETTI	2019	A.H	2020	A.H	2021	A.H	2022	A.H	jan/23
ESTOQUES	R\$ 4.111.059,21	-45%	R\$ 2.257.250,19	139%	R\$ 5.390.681,41	86%	R\$ 10.025.363,73	4%	R\$ 10.385.851,37
estoques	R\$ 4.065.665,30	-47%	R\$ 2.159.288,75	146%	R\$ 5.307.763,77	87%	R\$ 9.939.446,09	4%	R\$ 10.299.933,73
estoque de terceiros	R\$ 45.393,91	116%	R\$ 97.961,44	-15%	R\$ 82.917,64	4%	R\$ 85.917,64	0%	R\$ 85.917,64

- A Vivante observou a existência da conta “estoque de terceiros” e entrou em contato com a empresa para questionar do que se trata.
- Com relação a conta do ativo circulante, “Conta de compensação” que representava em janeiro de 2023, 1,26% do ativo total, no valor de R\$ 328.759,91, a Vivante entrou em contato com a empresa para se informar do que se trata.
- Outra observação durante a análise foi de um valor de duplicatas a receber lançado no ativo de longo prazo desde 2020 no valor de R\$ 649.792,30, sem alterações até 2023. A empresa também foi solicitada para apresentar esclarecimentos sobre essa conta.
- A empresa apresenta imobilizado no valor bruto de R\$ 3.390.167,06 (três milhões trezentos e noventa mil cento e sessenta e sete reais e seis centavos), sem variações significativa desde 2019.
- Em 2019, existia uma conta nomeada “créditos com terceiros sem vínculo” no valor de R\$ 1.495.565,16, e essa conta deixou de existir em 2020. A Vivante entrou em contato com a empresa para esclarecer do que se tratava essa conta.

Diante dos apontamentos levantados, e conforme informado, a Vivante está em contato com a Recuperanda para esclarecer as movimentações do seu ativo, e irá apresentar os esclarecimentos feitos pela empresa em relatório posterior.



5.1.2 Passivo

A seguir, a Vivante apresenta análise das contas do Ativo da Recuperanda:

CONFETTI	2020	2021	2022	jan/23
PASSIVO TOTAL	R\$ 10.389.632,47	R\$ 13.622.569,59	R\$ 27.704.526,76	R\$ 26.187.189,96
PASSIVO CIRCULANTE	R\$ 2.645.815,02	R\$ 5.453.007,04	R\$ 17.788.837,92	R\$ 19.774.773,34
OBRIGAÇÕES TRABALHISTAS A PAGAR	R\$ 54.662,69	R\$ 206.226,73	R\$ 116.662,60	R\$ 211.799,78
OBRIGAÇÕES TRABALHISTAS A PAGAR - C-Paper		R\$ 456,48	R\$ -	R\$ -
FORNECEDORES NACIONAIS	R\$ 879.945,84	R\$ 1.635.493,32	R\$ 4.018.054,64	R\$ 4.163.704,69
FORNECEDORES EXTERIOR	R\$ -		R\$ -	R\$ -
FORNECEDORES - C-Paper		R\$ 3.426,84	R\$ -	R\$ 260.062,01
PRESTADORES DE SERVIÇOS A PAGAR	R\$ 73.150,56	R\$ 63.853,53	R\$ 35.152,62	R\$ 52.884,02
REPRESENTANTES COMERCIAIS A PAGAR	R\$ 2.275,24	R\$ 2.275,24	R\$ 182.826,94	R\$ 189.672,78
OBRIGAÇÕES TRIBUTÁRIAS A RECOLHER	R\$ 911.348,77	R\$ 834.908,35	R\$ 959.958,02	R\$ 1.126.415,20
EMPRÉSTIMOS E FINANCIAMENTOS A PAGAR CURTO PRAZO	R\$ 516.056,46	R\$ 1.690.172,17	R\$ 10.385.430,37	R\$ 10.382.444,69
EMPRESTIMOS DIVERSOS - C-Paper		R\$ 67.254,17	R\$ 26.250,00	R\$ 22.500,00
DUPLICATAS DESCONTADAS		R\$ 466.667,28	R\$ 954.772,03	R\$ 954.772,03
OUTRAS CONTAS DIVERSAS A PAGAR	R\$ 294,17	R\$ 2.295,53	R\$ 66.000,00	R\$ 88.000,00
ADIANTAMENTO DE CLIENTES	R\$ -	R\$ 22.990,75	R\$ 304.435,28	R\$ 1.533.247,86
OUTROS ADIANTAMENTOS	R\$ -			
FÉRIAS E 13º SALÁRIO A PAGAR	R\$ 110.119,85	R\$ 255.604,01	R\$ 313.774,98	R\$ 363.749,84
CONTAS DE COMPENSAÇÃO		R\$ 100.099,00	R\$ 327.559,00	R\$ 327.559,00
MÚTUOS - PARTES NÃO RELACIONADAS	R\$ -			
ESTOQUE PERTENCENTE A TERCEIROS	R\$ 97.961,44	R\$ 97.961,44	R\$ 97.961,44	R\$ 97.961,44
OBRIGAÇÕES TRIBUTÁRIAS A RECOLHER C-Paper		R\$ 3.322,20	R\$ -	R\$ -
TOTAL DO PASSIVO CIRCULANTE	R\$ 2.645.815,02	R\$ 5.453.007,04	R\$ 17.788.837,92	R\$ 19.774.773,34
PASSIVO NÃO CIRCULANTE	R\$ 5.595.481,86	R\$ 3.967.302,43	R\$ 3.206.200,57	R\$ 3.201.063,37
EXIGÍVEL A LONGO PRAZO	R\$ 5.316.509,86	R\$ 3.600.309,76	R\$ 3.119.928,57	R\$ 3.114.791,37
CONTAS A PAGAR	R\$ 278.972,00	R\$ 366.992,67	R\$ 86.272,00	R\$ 86.272,00
TOTAL DO PASSIVO NÃO CIRCULANTE	R\$ 5.595.481,86	R\$ 3.967.302,43	R\$ 3.206.200,57	R\$ 3.201.063,37
PATRIMÔNIO LÍQUIDO	R\$ 2.148.335,59	R\$ 4.202.260,12	R\$ 6.709.488,27	R\$ 3.211.353,25
capital realizado de residente no país	R\$ 3.691.760,00	R\$ 3.691.760,00	R\$ 6.696.760,00	R\$ 6.696.760,00
capital realizado de residente - C-Paper		R\$ 5.000,00	R\$ -	R\$ -
AFAC		R\$ 3.000.000,00	R\$ -	R\$ -
Ajuste de exercícios anteriores		-R\$ 88.707,79	R\$ 52.096,95	R\$ 47.169,06
resultado do exercício		-R\$ 207.632,48	R\$ 2.455.131,20	-R\$ 1.038.075,93
(-)prejuízos acumulados	R\$ 1.543.424,41	-R\$ 1.543.424,41	-R\$ 2.494.499,88	-R\$ 2.494.499,88
prejuízos acumulados - C-Paper		-R\$ 654.735,20		



A seguir, a Vivante apresenta análise horizontal das contas do passivo da Recuperanda com o intuito de analisar as variações anuais:

CONFETTI	A.H 2020 - 2021	A.H 2020 - 2021	A.H 2022 - JAN/23
PASSIVO TOTAL	31%	103%	-5%
PASSIVO CIRCULANTE	106%	226%	11%
OBRIGAÇÕES TRABALHISTAS A PAGAR	277%	-43%	82%
OBRIGAÇÕES TRABALHISTAS A PAGAR - C-Paper		-100%	
FORNECEDORES NACIONAIS	86%	146%	4%
FORNECEDORES EXTERIOR			
FORNECEDORES - C-Paper		-100%	
PRESTADORES DE SERVIÇOS A PAGAR	-13%	-45%	50%
REPRESENTANTES COMERCIAIS A PAGAR	0%	7936%	4%
OBRIGAÇÕES TRIBUTÁRIAS A RECOLHER	-8%	15%	17%
EMPRÉSTIMOS E FINANCIAMENTOS A PAGAR CURTO PRAZO	228%	514%	0%
EMPRESTIMOS DIVERSOS - C-Paper		-61%	-14%
DUPLICATAS DESCONTADAS		105%	0%
OUTRAS CONTAS DIVERSAS A PAGAR	680%	2775%	33%
ADIANTAMENTO DE CLIENTES		1224%	404%
OUTROS ADIANTAMENTOS			
FÉRIAS E 13º SALÁRIO A PAGAR	132%	23%	16%
CONTAS DE COMPENSAÇÃO		227%	0%
MÚTUOS - PARTES NÃO RELACIONADAS			
ESTOQUE PERTENCENTE A TERCEIROS	0%	0%	0%
OBRIGAÇÕES TRIBUTÁRIAS A RECOLHER C-Paper		-100%	
PASSIVO NÃO CIRCULANTE	-29%	-19%	0%
EXIGÍVEL A LONGO PRAZO	-32%	-13%	0%
CONTAS A PAGAR	32%	-76%	0%
PATRIMÔNIO LÍQUIDO	96%	60%	-52%

Além disso, segue análise vertical das contas do passivo, que serve para demonstrar a representatividade de uma conta em relação ao total do passivo.

CONFETTI	A.V 2020	A.V 2021	A.V 2022	A.V 2023
PASSIVO TOTAL	100,00%	100,00%	100,00%	100,00%
PASSIVO CIRCULANTE	25,47%	40,03%	64,21%	75,51%
OBRIGAÇÕES TRABALHISTAS A PAGAR	0,53%	1,51%	0,42%	0,81%
OBRIGAÇÕES TRABALHISTAS A PAGAR - C-Paper	0,00%	0,00%	0,00%	0,00%
FORNECEDORES NACIONAIS	8,47%	12,01%	14,50%	15,90%
FORNECEDORES EXTERIOR	0,00%	0,00%	0,00%	0,00%
FORNECEDORES - C-Paper	0,00%	0,03%	0,00%	0,99%
PRESTADORES DE SERVIÇOS A PAGAR	0,70%	0,47%	0,13%	0,20%
REPRESENTANTES COMERCIAIS A PAGAR	0,02%	0,02%	0,66%	0,72%
OBRIGAÇÕES TRIBUTÁRIAS A RECOLHER	8,77%	6,13%	3,46%	4,30%
EMPRÉSTIMOS E FINANCIAMENTOS A PAGAR CURTO PRAZO	4,97%	12,41%	37,49%	39,65%
EMPRESTIMOS DIVERSOS - C-Paper	0,00%	0,49%	0,09%	0,09%
DUPLICATAS DESCONTADAS	0,00%	3,43%	3,45%	3,65%
OUTRAS CONTAS DIVERSAS A PAGAR	0,00%	0,02%	0,24%	0,34%
ADIANTAMENTO DE CLIENTES	0,00%	0,17%	1,10%	5,85%
OUTROS ADIANTAMENTOS	0,00%	0,00%	0,00%	0,00%
FÉRIAS E 13º SALÁRIO A PAGAR	1,06%	1,88%	1,13%	1,39%
CONTAS DE COMPENSAÇÃO	0,00%	0,73%	1,18%	1,25%
MÚTUOS - PARTES NÃO RELACIONADAS	0,00%	0,00%	0,00%	0,00%
ESTOQUE PERTENCENTE A TERCEIROS	0,94%	0,72%	0,35%	0,37%
OBRIGAÇÕES TRIBUTÁRIAS A RECOLHER C-Paper	0,00%	0,02%	0,00%	0,00%
	0,00%	0,00%	0,00%	0,00%
PASSIVO NÃO CIRCULANTE	53,86%	29,12%	11,57%	12,22%
EXIGÍVEL A LONGO PRAZO	51,17%	26,43%	11,26%	11,89%
CONTAS A PAGAR	2,69%	2,69%	0,31%	0,33%
PATRIMÔNIO LÍQUIDO	20,68%	30,85%	24,22%	12,26%



Após análise das contas do passivo da empresa Confetti, a Vivante levantou os seguintes pontos:

- Crescimento da conta fornecedores do passivo, 146% entre 2021 e 2022, seguindo a tendência de crescimento de negócios pontuada na análise do ativo. Em 2023 variou 4% em relação a 2022 e tem valor de R\$ 4.163.704,69, que representa 15,9% do passivo total.
- Surgimento da conta fornecedores C-Paper em 2023, no valor de R\$ 260.062,01. A Vivante entrou em contato com a Recuperanda para questionar do que se tratam essas contas que são especificadas como C-Paper.
- Aliado a isso, a conta "representantes comerciais a pagar" variou mais de 7000% entre 2021 e 2022 e tem valor de R\$ 189.672,78 em 2023, após crescimento de 4%, tudo isso tem indicado crescimento dos negócios nos últimos anos.
- A grande variação do passivo foi em empréstimos e financiamentos a curto prazo segue tabela:

CONFETTI	2020	A.H	2021	A.H	2022	A.H	jan/23
EMPRÉSTIMOS E FINANCIAMENTOS	R\$ 516.056,46	228%	R\$ 1.690.172,17	514%	R\$ 10.385.430,37	0%	R\$ 10.382.444,69

- Essa conta representa 39,65% do passivo total da empresa e também segue a tendência de crescimento da empresa. A Vivante entrou em contato com a Recuperanda para questionar sobre possível captação de capital de giro para aumento no volume das atividades.
- A conta "outras obrigações" que compõe o exigível a longo prazo do passivo não circulante tem valor de R\$ 2.855.222,26. Essa conta representa aproximadamente 90% do passivo não circulante e quase 11% do passivo total. A Vivante também questionou a empresa do que se trata.
- A Vivante analisou que o passivo indicado no balanço patrimonial da empresa é superior ao passivo concursal e extraconcursal indicados. A Vivante entrou em contato com a Recuperanda para esclarecer essa observação.
- Com relação ao patrimônio líquido, em 2020 foi contabilizado um AFAC no valor de R\$ 3.000.000,00, se trata de um adiantamento para futuro capital, e esse valor foi integralizado ao capital social da empresa no ano seguinte. A Vivante enviou questionamento a empresa para esclarecer essa movimentação contábil.

Diante dos apontamentos levantados, e conforme informado, a Vivante está em contato com a Recuperanda para esclarecer as movimentações do seu passivo, e irá apresentar os esclarecimentos feitos pela empresa em relatório posterior.



5.2 Demonstração do resultado do exercício

A seguir, a Vivante apresenta resumo do demonstrativo de resultado da empresa dos exercícios de 2020 a 2022 e de janeiro de 2023.

DRE	2020	2021	2022	jan/23
RECEITA BRUTA	R\$ 12.588.132,16	R\$ 12.885.900,82	R\$ 28.714.241,10	R\$ 2.112.034,90
IMPOSTOS E DEDUÇÕES	R\$ 4.063.443,87	R\$ 5.758.436,32	R\$ 8.603.017,54	R\$ 4.203.134,87
RECEITA LÍQUIDA	R\$ 8.524.688,29	R\$ 7.127.464,50	R\$ 20.111.223,56	-R\$ 2.091.099,97
OUTRAS RECEITAS OPERACIONAIS			R\$ 637.472,18	R\$ 61,65
CPV	R\$ 6.077.173,15	R\$ 4.569.222,20	R\$ 13.305.672,65	R\$ 910.077,05
LUCRO BRUTO	R\$ 2.447.515,14	R\$ 2.558.242,30	R\$ 7.443.023,09	-R\$ 3.001.115,37
DESPESAS ADMINISTRATIVAS	R\$ 2.429.143,38	R\$ 3.292.742,00	R\$ 4.236.192,16	R\$ 467.165,59
OUTRAS RECEITAS E DESPESAS OPERACIONAIS	R\$ 36.510,49	R\$ 1.090.762,47		
DEPRECIACÃO E AMORTIZAÇÃO	R\$ 15.515,04	R\$ 15.657,54	R\$ 16.370,04	R\$ 1.364,17
RESULTADO FINANCEIRO	-R\$ 420.221,62	-R\$ 452.958,86		
LUCRO ANTES DOS IMPOSTOS	-R\$ 380.854,41	-R\$ 112.353,63	R\$ 3.190.460,89	-R\$ 3.469.645,13
ORPJ E CSLL	R\$ -	R\$ 95.281,85	R\$ 735.329,69	R\$ -
RESULTADO DO EXERCÍCIO	-R\$ 380.854,41	-R\$ 207.635,48	R\$ 2.455.131,20	-R\$ 3.469.645,13

Segue análise horizontal das contas entre os anos de 2021 e 2022, que correspondendo as alterações do balanço, foi o período em que os negócios da empresa cresceram exponencialmente.

DRE	2021	A.H	2022
RECEITA BRUTA	R\$ 12.885.900,82	123%	R\$ 28.714.241,10
IMPOSTOS E DEDUÇÕES	R\$ 5.758.436,32	49%	R\$ 8.603.017,54
RECEITA LÍQUIDA	R\$ 7.127.464,50	182%	R\$ 20.111.223,56
OUTRAS RECEITAS OPERACIONAIS			R\$ 637.472,18
CPV	R\$ 4.569.222,20	191%	R\$ 13.305.672,65
LUCRO BRUTO	R\$ 2.558.242,30	191%	R\$ 7.443.023,09
DESPESAS ADMINISTRATIVAS	R\$ 3.292.742,00	29%	R\$ 4.236.192,16
OUTRAS RECEITAS E DESPESAS OPERACIONAIS	R\$ 1.090.762,47	-100%	
DEPRECIACÃO E AMORTIZAÇÃO	R\$ 15.657,54	5%	R\$ 16.370,04
RESULTADO FINANCEIRO	-R\$ 452.958,86	-100%	
LUCRO ANTES DOS IMPOSTOS	-R\$ 112.353,63	-2940%	R\$ 3.190.460,89
ORPJ E CSLL	R\$ 95.281,85	672%	R\$ 735.329,69
RESULTADO DO EXERCÍCIO	-R\$ 207.635,48	-1282%	R\$ 2.455.131,20

A Vivante analisou que no ano de 2022 a empresa teve resultado positivo do exercício. Contudo, há que se falar da diferença entre regime de competência e regime de caixa. A DRE se baseia no regime de competência, onde os eventos são registrados quando há seu fato gerador. Já o fluxo de caixa, se baseia no regime de caixa, onde os eventos são considerados na data do efetivo pagamento ou recebimento.



Em sua petição inicial, a Recuperanda informou que ano de 2022 vendeu aproximadamente R\$ 11.000.000,00 para a Americanas, empresa que teve sua Recuperação Judicial deferida em fevereiro de 2023.

A empresa segue informando que as vendas para as Americanas representaram aproximadamente 40% do total de receita do ano de 2022, conforme demonstrado pela tabela a seguir:

2022	
RECEITA BRUTA	R\$ 28.714.241,10
RECEITA AMERICANAS	R\$ 11.089.656,19
PROPORÇÃO	39%

Em seguida, a Confetti informa que recebeu apenas R\$ 3.178.319,96 de forma que figura na lista de credores da Recuperação Judicial das Americanas com crédito de R\$ 7.911.336,23.

RECEITA AMERICANAS	R\$ 11.089.656,19
RECEBIDO	R\$ 3.178.319,96
CRÉDITO NA RJ	R\$ 7.911.336,23

Essa análise demonstra que embora a empresa tenha tido lucro em seu demonstrativo de resultado, isso não foi refletido no seu caixa devido a impossibilidade de pagamento de seu cliente Americanas. Durante reunião, inclusive, os representantes da empresa informaram que o não recebimento das vendas para as Americanas foi a principal causa do pedido de Recuperação Judicial da empresa Confetti.

A Vivante apresenta a seguir comparação entre a média dos resultados de 2022 e o primeiro mês de 2023.

DRE	média de 2022	jan/23
RECEITA BRUTA	R\$ 2.392.853,43	R\$ 2.112.034,90
IMPOSTOS E DEDUÇÕES	R\$ 716.918,13	R\$ 4.203.134,87
RECEITA LÍQUIDA	R\$ 1.675.935,30	-R\$ 2.091.099,97
OUTRAS RECEITAS OPERACIONAIS	R\$ 53.122,68	R\$ 61,65
CPV	R\$ 1.108.806,05	R\$ 910.077,05
LUCRO BRUTO	R\$ 620.251,92	-R\$ 3.001.115,37
DESPESAS ADMINISTRATIVAS	R\$ 353.016,01	R\$ 467.165,59
OUTRAS RECEITAS E DESPESAS OPERACIONAIS	R\$ -	
DEPRECIACÃO E AMORTIZAÇÃO	R\$ 1.364,17	R\$ 1.364,17
RESULTADO FINANCEIRO	R\$ -	
LUCRO ANTES DOS IMPOSTOS	R\$ 265.871,74	-R\$ 3.469.645,13
ORPJ E CSL		R\$ -
RESULTADO DO EXERCÍCIO		-R\$ 3.469.645,13

Diante das informações apresentadas, a Vivante entrou em contato com a Recuperanda para questionar sobre:

- Do que se tratam as receitas operacionais do ano de 2022;
- Qual a razão do alto valor de impostos e deduções em janeiro de 2023.



5.3 Índices de Liquidez

A seguir, o gráfico com os indicadores de liquidez da Recuperanda, referentes aos exercícios de 2019 a 2021:

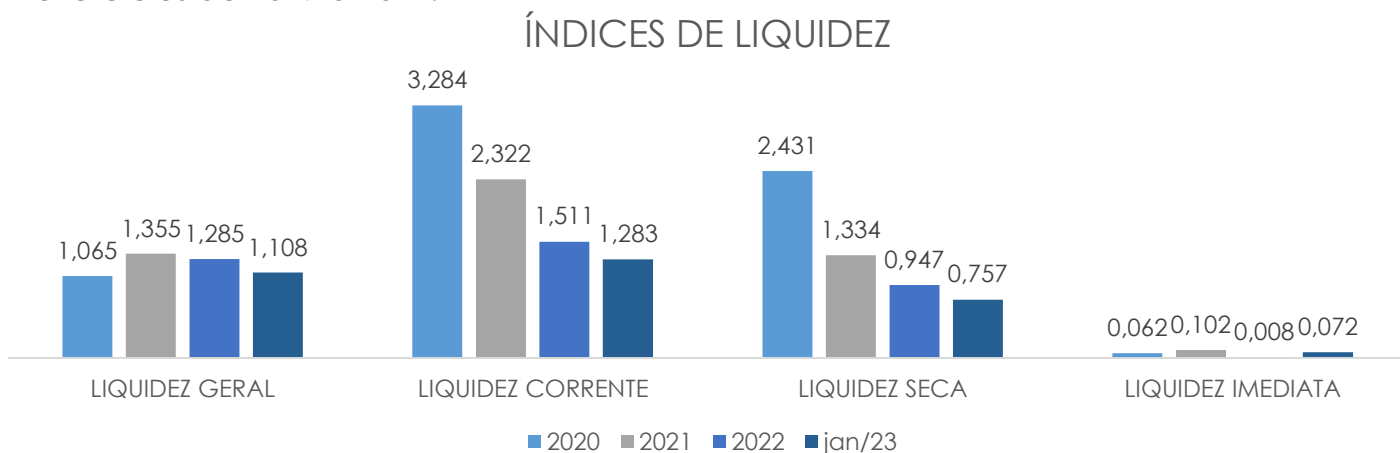

Liquidez Geral: mede a capacidade da empresa em cumprir com suas obrigações no curto prazo e longo prazo, representando a saúde do caixa.

Liquidez Corrente: indica a capacidade de pagamento da empresa no curto prazo. Mede a relação entre ativo circulante e passivo circulante.

Liquidez Seca: se assemelha a corrente, no entanto, nesse caso se subtrai do ativo circulante o valor do estoque. Desse modo, é possível analisar de um ponto de vista mais real e crítico a capacidade de cumprimento das obrigações.

Liquidez Imediata: determina a relação existente entre o disponível e o passivo circulante, ou seja, reflete a porcentagem das dívidas de curto prazo que pode ser saldada imediatamente pela empresa.

Usando como base a análise vertical realizada, a Vivante observou que tanto o ativo como o passivo circulante foram aumentando suas proporções perante o ativo e passivo total durante o período analisado.

CONFETTI	2020	A.V 2020	2021	A.V 2021	2022	A.V 2022	2022	A.V 2022
ATIVO TOTAL	R\$ 10.389.632,47	100%	R\$ 13.622.569,59	100%	R\$ 27.704.526,76	100%	R\$ 26.187.189,96	100,00%
ATIVO CIRCULANTE	R\$ 8.687.929,55	84%	R\$ 12.663.249,57	93%	R\$ 26.874.047,62	97%	R\$ 25.363.356,07	96,85%
PASSIVO TOTAL	R\$ 10.389.632,47	100%	R\$ 13.622.569,59	100%	R\$ 27.704.526,76	100%	R\$ 26.187.189,96	100%
PASSIVO CIRCULANTE	R\$ 2.645.815,02	25%	R\$ 5.453.007,04	40%	R\$ 17.788.837,92	64%	R\$ 19.774.773,34	76%

O crescimento do passivo circulante justifica a queda nos índices de liquidez corrente e seca, que embora ainda estejam satisfatórios, contabilmente falando, é inegável que tiveram uma piora durante os anos.



5.4 Extratos Bancários

A seguir, resumo dos extratos bancários apresentados pela Recuperanda:

BANCO	AGÊNCIA	CONTA	DATA	SALDO
BRABESCO	3391	45174-6	28/02/2023	R\$ 428,68
BRASIL	1818-X	4250-1	28/02/2023	-R\$ 1.305,67
SANTANDER	4199	130000609	28/02/2023	R\$ 1.403,93
BRASIL	6978-7	5533-6	28/02/2023	R\$ -
SANTANDER	4199	290001018	28/02/2023	R\$ 136.619,30
SANTANDER	4199	290000990	28/02/2023	R\$ -
ITAÚ	9293	01579-9	28/02/2023	R\$ 316.801,60
TOTAL				R\$ 453.947,84

Conforme informado anteriormente, em janeiro de 2023 foi registrado saldo de R\$ 1.425.069,73 como aplicações financeiras, contudo em análise aos extratos de fevereiro esse valor não foi localizado.

Portanto, a Vivante entrou em contato com a Recuperanda para solicitar esclarecimentos sobre a destinação dos recursos.

5.5 Bens do Ativo Não Circulante

A Vivante analisou a relação de bens do ativo imobilizado apresentado pela empresa na petição inicial do processo de Recuperação Judicial e realizou comparativo com o imobilizado do balanço referente ao mês de janeiro de 2023.

IMOBILIZADO LÍQUIDO	R\$ 683.753,79
imobilizado bruto	R\$ 3.394.167,06
deduções	-R\$ 2.710.413,27
RELAÇÃO DE BENS INTEGRANTES DO ATIVO NÃO CIRCULANTE	R\$ 2.763.300,00

Diante da inconsistência entre os valores apresentados, a Vivante entrou em contato com a Recuperanda para buscar os devidos esclarecimentos.



5.6 Projeção de Fluxo de Caixa

A Recuperanda apresentou projeção de fluxo de caixa a partir de março de 2023.

mar/23	abr/23	mai/23	jun/23	jul/23
R\$ 423.347,00	R\$ 229.750,00	R\$ 741.673,00	R\$ 868.321,00	R\$ 1.179.198,00
ago/23	set/23	out/23	nov/23	dez/23
R\$ 1.623.247,00	R\$ 2.353.276,00	R\$ 3.444.477,00	R\$ 3.435.103,00	R\$ 2.592.853,00

A Vivante analisou os números apresentados e entrou em contato com a empresa para esclarecer os pontos a seguir:

- Buscar entender a lógica para o aumento da receita, se é o caso de um faturamento sazonal recorrente em anos anteriores.
- Questionar o valor de R\$ 2.500.000,00, que em março de 2023, a empresa registra como valor disponível e nomeiam de “americanas” e, no mês seguinte, o valor para a mesma conta consta R\$ 100.000,00 em débito, conforme demonstrado na imagem abaixo.

FLUXO DE CAIXA LIVRE GERADO	(4.089.623)	(3.370.503)	(
SALDO NA CONTA CORRENTE	-	-	
SALDO DE DUPLICATAS A RECEBER	280.625	9.564	
AMERICANAS	2.500.000	(100.000)	
CAIXA INICIAL	350.000	(796.612)	(
AJUSTE CPV - MATÉRIA PRIMA	-	-	
UTILIZAÇÃO DO ESTOQUE	50,00%	50,00%	
ANTECIPAÇÃO CPV / PRODUÇÃO	162.387	88.127	
ANTECIPAÇÃO CPV / PRODUÇÃO (AJUSTE POSITIVO)			
FLUXO DO AJUSTE DE CPV	162.387	88.127	
FREE CASH FLOW (FLUXO DE CAIXA LIVRE FINAL)	(796.612)	(4.169.425)	(



6. Situação Fiscal

A Recuperanda acostou aos autos documento detalhando o seu passivo fiscal, conforme resumo da Administradora Judicial a seguir:

Classe	Natureza da Operação	Razão Social	No. Título	Parcela	Saldo
EXTRACONCURSAL	TRIBUTÁRIA	FUNDO DE GARANTIA DO TEMPO DE SERVIÇO - (CEF)	FGTS	CORRENTE	R\$ 71.727,25
EXTRACONCURSAL	TRIBUTÁRIA	GOVERNO DO ESTADO DE SAO PAULO	ICMS	PARCELAMENTO	R\$ 1.466,08
EXTRACONCURSAL	TRIBUTÁRIA	GOVERNO DO ESTADO DE SAO PAULO	ICMS	CORRENTE	R\$ 10.531,66
EXTRACONCURSAL	TRIBUTÁRIA	GOVERNO DO ESTADO DE SAO PAULO	ICMS	CORRENTE	R\$ 1.167,28
EXTRACONCURSAL	TRIBUTÁRIA	PREFEITURA DO MUNICIPIO DE SÃO PAULO	IPU	PARCELAMENTO	R\$ 66.678,39
EXTRACONCURSAL	TRIBUTÁRIA	SECRETARIA DA RECEITA FEDERAL DO BRASIL	COFINS	PARCELAMENTO	R\$ 12.204,00
EXTRACONCURSAL	TRIBUTÁRIA	SECRETARIA DA RECEITA FEDERAL DO BRASIL	COFINS	PARCELAMENTO	R\$ 13.277,76
EXTRACONCURSAL	TRIBUTÁRIA	SECRETARIA DA RECEITA FEDERAL DO BRASIL	COFINS	PARCELAMENTO	R\$ 11.833,92
EXTRACONCURSAL	TRIBUTÁRIA	SECRETARIA DA RECEITA FEDERAL DO BRASIL	COFINS	PARCELAMENTO	R\$ 6.746,88
EXTRACONCURSAL	TRIBUTÁRIA	SECRETARIA DA RECEITA FEDERAL DO BRASIL	COFINS	PARCELAMENTO	R\$ 5.017,92
EXTRACONCURSAL	TRIBUTÁRIA	SECRETARIA DA RECEITA FEDERAL DO BRASIL	COFINS	PARCELAMENTO	R\$ 9.141,60
EXTRACONCURSAL	TRIBUTÁRIA	SECRETARIA DA RECEITA FEDERAL DO BRASIL	COFINS	PARCELAMENTO	R\$ 19.351,20
EXTRACONCURSAL	TRIBUTÁRIA	SECRETARIA DA RECEITA FEDERAL DO BRASIL	COFINS	CORRENTE	R\$ 191.223,94
EXTRACONCURSAL	TRIBUTÁRIA	SECRETARIA DA RECEITA FEDERAL DO BRASIL	CSLL	PARCELAMENTO	R\$ 3.264,00
EXTRACONCURSAL	TRIBUTÁRIA	SECRETARIA DA RECEITA FEDERAL DO BRASIL	IPI	PARCELAMENTO	R\$ 29.334,24
EXTRACONCURSAL	TRIBUTÁRIA	SECRETARIA DA RECEITA FEDERAL DO BRASIL	IPI	PARCELAMENTO	R\$ 45.430,56
EXTRACONCURSAL	TRIBUTÁRIA	SECRETARIA DA RECEITA FEDERAL DO BRASIL	IPI	PARCELAMENTO	R\$ 65.119,68
EXTRACONCURSAL	TRIBUTÁRIA	SECRETARIA DA RECEITA FEDERAL DO BRASIL	IPI	PARCELAMENTO	R\$ 16.746,72
EXTRACONCURSAL	TRIBUTÁRIA	SECRETARIA DA RECEITA FEDERAL DO BRASIL	IPI	PARCELAMENTO	R\$ 24.009,60
EXTRACONCURSAL	TRIBUTÁRIA	SECRETARIA DA RECEITA FEDERAL DO BRASIL	IPI	PARCELAMENTO	R\$ 14.063,52
EXTRACONCURSAL	TRIBUTÁRIA	SECRETARIA DA RECEITA FEDERAL DO BRASIL	IPI	PARCELAMENTO	R\$ 12.999,84
EXTRACONCURSAL	TRIBUTÁRIA	SECRETARIA DA RECEITA FEDERAL DO BRASIL	IPI	PARCELAMENTO	R\$ 85.268,41
EXTRACONCURSAL	TRIBUTÁRIA	SECRETARIA DA RECEITA FEDERAL DO BRASIL	IPI	CORRENTE	R\$ 18.864,88
EXTRACONCURSAL	TRIBUTÁRIA	SECRETARIA DA RECEITA FEDERAL DO BRASIL	IRPJ	PARCELAMENTO	R\$ 5.863,20
EXTRACONCURSAL	TRIBUTÁRIA	SECRETARIA DA RECEITA FEDERAL DO BRASIL	PIS	PARCELAMENTO	R\$ 2.649,60
EXTRACONCURSAL	TRIBUTÁRIA	SECRETARIA DA RECEITA FEDERAL DO BRASIL	PIS	PARCELAMENTO	R\$ 2.882,40
EXTRACONCURSAL	TRIBUTÁRIA	SECRETARIA DA RECEITA FEDERAL DO BRASIL	PIS	PARCELAMENTO	R\$ 2.568,48
EXTRACONCURSAL	TRIBUTÁRIA	SECRETARIA DA RECEITA FEDERAL DO BRASIL	PIS	PARCELAMENTO	R\$ 1.464,96
EXTRACONCURSAL	TRIBUTÁRIA	SECRETARIA DA RECEITA FEDERAL DO BRASIL	PIS	PARCELAMENTO	R\$ 1.076,16
EXTRACONCURSAL	TRIBUTÁRIA	SECRETARIA DA RECEITA FEDERAL DO BRASIL	PIS	PARCELAMENTO	R\$ 1.985,28
EXTRACONCURSAL	TRIBUTÁRIA	SECRETARIA DA RECEITA FEDERAL DO BRASIL	PIS	PARCELAMENTO	R\$ 4.201,44
EXTRACONCURSAL	TRIBUTÁRIA	SECRETARIA DA RECEITA FEDERAL DO BRASIL	PIS	CORRENTE	R\$ 41.515,72
				TOTAL	R\$ 799.676,57



Conforme informado anteriormente, a Vivante observou que a empresa indicou que existem parcelamentos fiscais ativos.

6.1 Consultas

Essa Administradora Judicial realizou consulta na Fazenda Nacional, Estadual e FGTS para uma melhor análise e constatou o que se segue:

6.1.1 Procuradoria Geral da Fazenda Nacional

Ao consultar o site da PGFN, a Vivante informa que o resultado da consulta foi “nenhum registro foi encontrado para o filtro de pesquisa utilizado”.

Como a empresa informou sobre a existência de impostos pendentes de pagamento com a Receita Federal, a Vivante solicitou que fossem enviadas documentações extraídas do site da RFB que comprovem os débitos.

6.1.2 Fazenda Estadual

A Vivante realizou consulta no site da Secretaria da Fazenda do estado de São Paulo com o objetivo de analisar a situação fiscal da Recuperanda.

A resposta para a consulta também foi negativa, então como a empresa informou sobre a existência de impostos pendentes de pagamento com a Fazenda do Estado de SP, a Vivante solicitou que fossem enviadas documentações extraídas do site Fazenda que comprovem os débitos.

6.1.3 Fazenda Municipal

A Recuperanda informou não possuir débitos com fazendas municipais.

6.1.4 FGTS

A Vivante realizou consulta ao site da PGFN e informa que a Recuperanda está regular perante o FGTS, conforme a seguir:

Situação de Regularidade do Empregador

A EMPRESA abaixo identificada está REGULAR perante o FGTS:

Inscrição: 74.287.129/0001-69
Razão social: CONFETTI INDUSTRIA E COMERCIO LTDA
Resultado da consulta em 31/03/2023 16:14:20
Obtenha o Certificado de Regularidade do FGTS - CRF
Consulte o Histórico do Empregador

Visto que a empresa indicou possuir débitos perante o FGTS em sua lista de credores extraconcursais, a Vivante entrou em contato para esclarecer se os valores devidos já foram quitados.



7. Questões Processuais

7.1 Cronograma Processual

ANDAMENTO	PRAZO	REALIZADO	CHECK
Distribuição do Pedido de Recuperação Judicial	-	28/02/2023	✓
Deferimento do processamento da Recuperação Judicial	-	04/03/2023	✓
Publicação da decisão que deferiu o processamento da RJ	-	16/03/2023	✓
Apresentação do Plano de Recuperação Judicial	15/05/2023		
Stay Period	12/09/2023		
Publicação 1º Edital	-		
Prazo Apresentação de Divergências			
Apresentação do 2º edital			
Publicação 2º Edital			
Prazo Apresentação de Impugnação			
Publicação Comunicando Apresentação PRJ			
Prazo Objeção ao Plano de Recuperação Judicial			
Assembleia Geral de Credores 1ª Convocação	01/08/2023		
Assembleia Geral de Credores 2ª Convocação			
Homologação Plano de Recuperação Judicial			
Início Pagamento Classe I			
Início Pagamento Classe II			
Início Pagamento Classe III			
Início Pagamento Classe IV			



8. Informações Complementares

8.1 Documentação Solicitada

A Vivante Gestão e Administração Judicial informa que realizou, em reunião na empresa, comunicação, também enviada por e-mail, referente à necessidade de envio de documentos pontuais, bem como documentos que deverão ser entregues mensalmente, para análise e confecção do **RMA - Relatório Mensal de Atividades:**

Vivante Gestão/Confetti - Documentação mensalmente necessária

Bruna Colacioppo Monteiro <bruna@vivanteaj.com.br> 13 de março de 2023 às 11:17
Para: Thais Kodama <thais@mandeladvocacia.com.br>, bruno@mastersreestruturacao.com.br, Confetti Papelaria <silvia.rettmann@gmail.com>
Cc: rjconfetti@vivanteaj.com.br

Prezados, boa tarde,

Conforme conversado em reunião, estou enviando esse e-mail com a relação dos documentos mensais que devem ser enviados pela Recuperanda, para a realização do nosso Relatório Mensal de Atividades.

Reitero que a documentação a ser enviada seria a partir da competência fevereiro de 2023, haja vista que a petição inicial contém as informações até o mês de janeiro de 2023.

Documentos Necessários Mensalmente:

Balanço Patrimonial;
DRE – Demonstração do Resultado do Exercício;
Fluxo de Caixa (relatório de entradas e saídas mensais);
Extratos Bancários com a discriminação de cada movimentação;
Relatório de Notas Fiscais (obtidos pelo site do Município/Secretaria da Fazenda);
Relatório geral do Contas a Receber (vencido e a vencer);
Relatório Geral do Contas a Pagar (vencido e a vencer);
Relatório analítico do estoque;
Relatório analítico do imobilizado;
Relatório analítico dos investimentos;
Relatório de movimentação dos funcionários (admissão e demissão);
Folha de Pagamento;
Comprovante de Recolhimentos dos Tributos (Fiscais e Previdenciários);
Consulta ao SERASA ou outra instituição de crédito;
Situação Fiscal: Extratos de Débitos da situação Fiscal perante a União, Estado e Município;
Resumo de todo o débito extraconcursal da empresa (fiscal, pós RJ, etc.).

Ressaltamos que as documentações podem ser enviadas à medida que estiverem pronta, não sendo necessário enviar todas de uma vez só.

Qualquer dúvida estou a disposição,

Ficamos no aguardo,

Atenciosamente,



8.2 Da Verificação de Créditos e Credores

Em cumprimento ao art. 7º da lei 11.101/2005, sobre o dever da Administradora Judicial em realizar a verificação dos créditos da lista de credores apresentada nos autos do processo, a Vivante enviou e-mail à Recuperanda, além de informar em reunião, explicando que era necessária a disponibilização da documentação comprobatória de todos os créditos dos credores listados pela Recuperanda em sua primeira relação.

Vivante Gestão/Confetti - Documentação Comprobatória 1ª lista

Bruna Colacioppo Monteiro <bruna@vivanteaj.com.br> 13 de março de 2023 às 11:11
 Para: Thais Kodama <thais@mandeladvocacia.com.br>, bruno@mastersreestruturacao.com.br, Confetti Papelaria <silvia.rettmann@gmail.com>
 Cc: rjconfetti@vivanteaj.com.br

Prezados,

Conforme conversado, em cumprimento ao art. 7º da lei 11.101/2005, sobre o dever da Administradora Judicial em realizar a verificação dos créditos da lista de credores apresentada nos autos do processo, solicitamos toda a documentação comprobatória dos créditos arrolados na 1ª listagem. Ressaltamos que estes podem ser enviados à medida que estiverem disponíveis, sem precisar juntar toda a documentação para enviar.

A seguir, exemplos dessa documentação:

CLASSE I - TRABALHISTA

TRCT - Cópia de todos os documentos de comprovação da natureza trabalhista de encerramento de contrato de trabalhos.

CLASSE II - GARANTIA REAL

Cópia dos contratos e todos os documentos comprobatórios da garantia.

CLASSE III - QUIROGRAFÁRIO

NF/Fatura - cópias de todos os títulos mencionados nesta classe que figuram os produtos e serviços prestados (faturas/Notas Fiscais/Duplicatas);

Contratos - cópias dos contratos firmados que comprovam a existência dos créditos para os empréstimos e financiamentos, juntamente aos aditivos de operações de antecipações de recebíveis.

Para os créditos que são apenas um saldo remanescente da nota ou contrato, por já terem sido liquidados em parte, apresentar os comprovantes de pagamento, caracterizando seu saldo remanescente.

CLASSE IV - ME / EPP

NF/Fatura - cópias de todos os títulos mencionados nesta classe que figuram os produtos e serviços prestados.

Contratos - cópias dos contratos firmados que comprovam a existência dos créditos para os empréstimos e financiamentos.

Para os créditos que são apenas um saldo remanescente da nota ou contrato, por já terem sido liquidados em parte, apresentar os comprovantes de pagamento, caracterizando seu saldo remanescente.

Obs.: Ressaltamos que estes são exemplos de documentação necessária, caso a origem do crédito se dê por outro tipo de documento, é necessário enviá-lo.

Ficamos no aguardo da documentação, qualquer dúvida estamos à disposição

Atenciosamente,

8.3 Da Carta de Comunicação enviada aos Credores

Em 10/03/2023, foram enviadas, pela Administradora Judicial, as cartas previstas no art. 22, inciso I, alínea a da Lei 11.101/2005, num total de 86 correspondências, com Aviso de Recebimento (AR), para os credores listados pela Recuperanda.

As correspondências foram enviadas para 58 credores listados na Classe III – Quirografária e 28 credores listados na Classe IV – ME e EPP.



A seguir, exemplo da carta de comunicação enviada aos credores pela Administradora Judicial:



São Paulo, 10 de março de 2023.

A RECANTO MARANATA TRANSPORTES EIRELLI-ME
 CPF/CNPJ: 27532006000166
 Endereço: AVENIDA JOÃO FERRAREZI, 2061, JARDIM SÃO JOÃO, PIRASSUNUNGA/SP, 13636210

COMUNICADO DE CRÉDITO A RECEBER EM PROCESSO DE RECUPERAÇÃO JUDICIAL

VIVANTE GESTÃO E ADMINISTRAÇÃO JUDICIAL LTDA., Administradora Judicial nomeada nos autos do processo de Recuperação Judicial n. 1023890-39.2023.8.26.0100, em trâmite perante a 3ª Vara de Falências e Recuperações Judiciais de São Paulo – SP, vem, em cumprimento ao disposto no artigo 22, inciso I, "a" da Lei nº 11.101/2005, por seu representante legal, informar o que segue:

A empresa **CONFETTI INDÚSTRIA E COMÉRCIO LTDA.**, inscrita no CNPJ sob o n. 74.287.129/0001-69, com sede na Av. Engenheiro Eusébio Stevaux, nº 2472, Bairro Jurubatuba, São Paulo/SP, CEP: 04696-000, protocolou, em 28/02/2023, pedido de recuperação judicial, o qual foi deferido em 04/03/2023.

Na relação de credores apresentada na petição inicial, vossa senhoria consta como titular do crédito da Requerente **CONFETTI INDÚSTRIA E COMÉRCIO LTDA.**, nos termos a seguir:

Valor do Crédito	Natureza ou origem	Classificação do credor
R\$1.118,34	QUIROGRAFARIA	CLASSE III

Pelo mencionado valor, o credor encontra-se inserido e considera-se habilitado na relação de credores, dentro da classificação acima. Solicita-se que, caso Vossa Senhoria concorde com o valor acima informado e possua documentos capazes de comprovar o crédito, os envie desde já, através do endereço eletrônico rjconfetti@vivanteaj.com.br.

Em caso de discordância do valor e/ou da classificação do crédito acima informados, nos termos da Lei nº 11.101/2005 (art. 7º, §1º), será necessária a apresentação de divergência e/ou habilitação de crédito, no prazo de 15 (quinze) dias, contados da publicação no Diário de Justiça Eletrônico do edital previsto no art. 52, §1º da Lei nº 11.101/2005.

A apresentação de divergências e/ou habilitações deverá ser realizada por petição instruída com os documentos necessários, a ser protocolada no endereço do Administrador Judicial, constante do timbre deste comunicado, ou através do endereço eletrônico rjconfetti@vivanteaj.com.br.

É essencial que o credor indique a conta bancária destinada ao recebimento dos valores devidos, nos termos do plano de recuperação judicial, caso aprovado.

Ficamos à disposição para outras informações e esclarecimentos através do endereço eletrônico rjconfetti@vivanteaj.com.br, pelo site www.vivanteaj.com.br, bem como pelo telefone e endereço constante do timbre.

Atenciosamente,

 VIVANTE GESTÃO E ADMINISTRAÇÃO JUDICIAL LTDA.
 Armando Lemos Wallach
 OAB/SP 421.826

Vivante Gestão e Administração Judicial Ltda.

www.vivanteaj.com.br

contato@vivanteaj.com.br

Praça Dr. Fernando Figueira, nº 30, Empresarial
 Cervantes, 6º andar, Ilha do Leite, CEP 50.070-440 -
 Recife – Pernambuco
 (81) 3231-7665

Rua Arquiteto Olavo Redig de Campos, 105, Edifício Ez
 Tower, Torre B, 24º andar, Chácara Santo Antônio, São
 Paulo – SP, CEP: 04711-904.
 (11) 3048-4068



8.3.1 Nota de Débito das Cartas Enviadas

A postagem das cartas mencionadas foi faturada pelos CORREIOS na unidade da Ilha do Leite, Recife/PE, com CNPJ nº 08.429.435/0001-68, no valor total de R\$ 1.552,30 (mil quinhentos e cinquenta e dois reais e trinta centavos), em 16/03/2023, à vista. A Vivante encaminhou nota de débito para a Recuperanda, tendo a mesma encaminhado o comprovante de pagamento em 20/03/2023.

DEMONSTRATIVO PARA FATURAMENTO DE SERVICOS PRESTADOS											
PERIODO: 01/03/2023 A 15/03/2023											
00424356 - AGF ILHA DO LEITE DATA: 16/03/2023 - 16:46:24											
CLIENTE: 00779 - CONFETTI INDUSTRIA E COMERCIO LTDA CNPJ: 74.287.129/0001-69											
ENDereco: AVENIDA ENGENHEIRO EUSEBIO STEVAUX 2472 AV ENG EUSEBIO STEVA											
TELEFONE:											
FAX:											
Data	Nome do Destinatário	Cep/Pais	UF	Adic	Peso	Medidas Cubicas	P.Cubico	Qtd./Reg.	N.Fiscal	Decl./Unit.	Valor
CARTA REGISTRADA A VISTA S/ FRANQ											
13/03	MG PALLET	04860-180	SP	RN AR	22			BR820014460BR		0,00	18,05
13/03	MOTECH	18088-020	SP	RN AR	22			BR820014513BR		0,00	18,05
13/03	NEOGRID	89218-105	SC	RN AR	22			BR820014561BR		0,00	18,05
13/03	PAPELAO UNIAO	89817-000	SC	RN AR	22			BR820014815BR		0,00	18,05
13/03	MERCADO MERCANT	04745-080	SP	RN AR	22			BR820014629BR		0,00	18,05
13/03	ATTENTIVE	05404-010	SP	RN AR	22			BR820014683BR		0,00	18,05
13/03	AZ EMBALAGENS	13820-000	SP	RN AR	22			BR820014677BR		0,00	18,05
13/03	CEC CTP	03406-020	SP	RN AR	22			BR820014685BR		0,00	18,05
13/03	EMPI SUL	04828-090	SP	RN AR	22			BR820014694BR		0,00	18,05
13/03	FERNANDES	31530-030	MGRN	AR	22			BR820014703BR		0,00	18,05
13/03	GTF	04184-000	SP	RN AR	22			BR820014717BR		0,00	18,05
13/03	GUAPYASSU	21910-180	RJ	RN AR	22			BR820014725BR		0,00	18,05
13/03	INSIGHT	04810-010	SP	RN AR	22			BR820014734BR		0,00	18,05
13/03	JGK	03108-080	SP	RN AR	22			BR820014748BR		0,00	18,05
13/03	JOAO DE FREITAS	17064-853	SP	RN AR	22			BR820014751BR		0,00	18,05
13/03	LO TEC	01139-000	SP	RN AR	22			BR820014765BR		0,00	18,05
13/03	MILKOFSTONE	03304-000	SP	RN AR	22			BR820014779BR		0,00	18,05
13/03	MR SIMOES	04564-040	SP	RN AR	22			BR820014782BR		0,00	18,05
13/03	OLIMPIA	12350-000	SP	RN AR	22			BR820014796BR		0,00	18,05
13/03	QUALIPOL	13290-001	SP	RN AR	22			BR820014805BR		0,00	18,05
13/03	RENATO	01325-001	SP	RN AR	22			BR820014819BR		0,00	18,05
13/03	RODRIGO	08576-310	SP	RN AR	22			BR820014822BR		0,00	18,05
13/03	SAGUI	01451-001	SP	RN AR	22			BR820014836BR		0,00	18,05
13/03	SIMONE	03578-200	SP	RN AR	22			BR820014840BR		0,00	18,05
13/03	SM TRANSPORTES	80010-100	PR	RN AR	22			BR820014853BR		0,00	18,05
13/03	UNIGROUP	06900-670	SP	RN AR	22			BR820014867BR		0,00	18,05
13/03	VISAO NORTE	02060-010	SP	RN AR	22			BR820014875BR		0,00	18,05
13/03	WALDENIA	07022-000	SP	RN AR	22			BR820014884BR		0,00	18,05
13/03	WIREPLAST	18675-000	SP	RN AR	22			BR820014898BR		0,00	18,05
13/03	WSA	06774-310	SP	RN AR	22			BR820014907BR		0,00	18,05
13/03	FOTOPOLIMEROS	03168-009	SP	RN AR	22			BR820014915BR		0,00	18,05
13/03	RECAMTO MARANAT	13636-210	SP	RN AR	22			BR820014924BR		0,00	18,05
13/03	3B IND	13633-010	SP	RN AR	22			BR820014938BR		0,00	18,05
13/03	ADESIVA	03101-020	SP	RN AR	22			BR820014941BR		0,00	18,05
13/03	AJR	04688-035	SP	RN AR	22			BR820014955BR		0,00	18,05
13/03	ALSTEK	07222-110	SP	RN AR	22			BR820014969BR		0,00	18,05
13/03	ALTERNATIVA	08589-000	SP	RN AR	22			BR820014972BR		0,00	18,05
13/03	AMERICANAS	26085-000	RJ	RN AR	22			BR820014986BR		0,00	18,05
13/03	ASSOCIAÇÃO	01203-002	SP	RN AR	22			BR820014990BR		0,00	18,05
13/03	ASSOCIAÇÃO	04761-010	SP	RN AR	22			BR820015006BR		0,00	18,05
13/03	BANCO BRADESCO	06029-900	SP	RN AR	22			BR820015010BR		0,00	18,05
13/03	BANCO DO BRASIL	01311-933	SP	RN AR	22			BR820015023BR		0,00	18,05
13/03	BANCO SANTANDER	05065-001	SP	RN AR	22			BR820015037BR		0,00	18,05
13/03	BB ADM	70040-250	DF	RN AR	22			BR820015045BR		0,00	18,05
13/03	BRASKEM	05477-000	SP	RN AR	22			BR820015054BR		0,00	18,05
13/03	BRAZILLASER	06460-050	SP	RN AR	22			BR820015068BR		0,00	18,05
13/03	BRF	06833-500	SP	RN AR	22			BR820015071BR		0,00	18,05
13/03	CAMARA	04103-000	SP	RN AR	22			BR820015085BR		0,00	18,05
13/03	CAON	04029-100	SP	RN AR	22			BR820015099BR		0,00	18,05
13/03	CARLOS	05434-020	SP	RN AR	22			BR820015108BR		0,00	18,05
13/03	CLI CENTRAL	07140-233	SP	RN AR	22			BR820015111BR		0,00	18,05
13/03	COMERCIAL N S	04128-001	SP	RN AR	22			BR820015125BR		0,00	18,05
13/03	COMFITAS	05041-001	SP	RN AR	22			BR820015139BR		0,00	18,05
13/03	CYCLOP	09941-750	SP	RN AR	22			BR820015142BR		0,00	18,05
13/03	TECNOVITA	93700-000	RS	RN AR	22			BR820015156BR		0,00	18,05
13/03	DNV	04707-000	SP	RN AR	22			BR820015160BR		0,00	18,05
13/03	ELASTOBOR	04764-000	SP	RN AR	22			BR820015173BR		0,00	18,05
13/03	EXATA	07174-000	SP	RN AR	22			BR820015187BR		0,00	18,05
13/03	FM IMPRESSOS	06460-080	SP	RN AR	22			BR820015195BR		0,00	18,05
13/03	FORTYMIL	13255-405	SP	RN AR	22			BR820015200BR		0,00	18,05
13/03	FRANCAL	02712-100	SP	RN AR	22			BR820015213BR		0,00	18,05
13/03	GARCIQUIMICA	08080-570	SP	RN AR	22			BR820015227BR		0,00	18,05

Nota de débito, página 1 de 2.



Relatório Inicial

Processo NPU: 1023890-39.2023.8.26.0100

DEMONSTRATIVO PARA FATURAMENTO DE SERVICOS PRESTADOS

PERIODO: 01/03/2023 A 15/03/2023
 00424356 - AGF ILHA DO LEITE DATA: 16/03/2023 - 16:49:24
 CLIENTE: 00779 - CONFETTI INDUSTRIA E COMERCIO LTDA CNPJ: 74.287.129/0001-69
 ENDEREÇO: AVENIDA ENGENHEIRO EUSEBIO STEVAUX 2472 AV ENG EUSEBIO STEVA
 TELEFONE:
 FAX:

Data	Nome do Destinatário	Cep/Pais	UF	Adic	Peso	Medidas Cubicas	P.Cubico	Qtd./Reg.	N.Fiscal	Decl./Unit.	Valor
13/03	GLOBOKRAFT	07435-180	SP	RN AR	22			BR8200152356R		0,00	18,05
13/03	H B FULLER	07251-300	SP	RN AR	22			BR8200152448R		0,00	18,05
13/03	HOTELARIA	04661-200	SP	RN AR	22			BR8200152588R		0,00	18,05
13/03	PRIMUSCART	08810-280	SP	RN AR	22			BR8200232688R		0,00	18,05
13/03	PRISMEX	04780-040	SP	RN AR	22			BR8200232711R		0,00	18,05
13/03	PVG	07056-010	SP	RN AR	22			BR8200232856R		0,00	18,05
13/03	RETTA	05440-000	SP	RN AR	22			BR8200232996R		0,00	18,05
13/03	RICARDO	18540-001	SP	RN AR	22			BR8200233088R		0,00	18,05
13/03	RODORGARCIA	06298-190	SP	RN AR	22			BR8200233111R		0,00	18,05
13/03	SILVIA	05434-020	SP	RN AR	22			BR8200233256R		0,00	18,05
13/03	SUZANO	13486-199	SP	RN AR	22			BR8200233396R		0,00	18,05
13/03	TECLABEL	04762-040	SP	RN AR	22			BR8200233426R		0,00	18,05
13/03	USINAGEM	04816-000	SP	RN AR	22			BR8200233566R		0,00	18,05
13/03	VERISURE	04543-900	SP	RN AR	22			BR8200233606R		0,00	18,05
13/03	VIA VAREJO	04795-000	SP	RN AR	22			BR8200233736R		0,00	18,05
13/03	VIMAPLAS	18206-014	SP	RN AR	22			BR8200233876R		0,00	18,05
13/03	ZEON	01201-001	SP	RN AR	22			BR8200233956R		0,00	18,05
13/03	INST DE ESTUUDO	01009-908	SP	RN AR	22			BR8200234006R		0,00	18,05
13/03	JET TECN	14020-000	SP	RN AR	22			BR8200234136R		0,00	18,05
13/03	JOFEN	05425-000	SP	RN AR	22			BR8200234276R		0,00	18,05
13/03	JPOL	01154-000	SP	RN AR	22			BR8200234356R		0,00	18,05
13/03	JULIA	01230-001	SP	RN AR	22			BR8200234446R		0,00	18,05
13/03	KALUNGA	06423-080	SP	RN AR	22			BR8200234586R		0,00	18,05
13/03	PORTO SEGURO	01205-905	SP	RN AR	22			BR8200235011R		0,00	18,05
Total da Operação:								86			1.552,30
Total do Departamento:								86			1.552,30
Total do Cliente:								86			1.552,30

Nota de débito, página 2 de 2.

Comprovante de pagamento de boleto

Dados da conta debitada / Pagador Final

Agência/conta: **9293/01579-9** CPF/CNPJ: **74.287.129/0001-69** Empresa: **CONFETTI IND E COM EIRELI**

Dados do pagamento

Identificação no meu comprovante: **BOL S000014720**

23793 93503 91330 751511 13000 004203 4 92960000155230

Beneficiário: MONTE MORIA COMERCIO E SERVICO	CPF/CNPJ do beneficiário: 02.860.019/0001-33	Data de vencimento: 21/03/2023
Razão Social: MONTE MORIA COMERCIO E SERVI		Valor do boleto (R\$): 1.552,30
		(-) Desconto (R\$): 0,00
		(*)Mora/Multa (R\$): 0,00
Pagador: CONFETTI INDUSTRIA E COMERCIO	CPF/CNPJ do pagador: 74.287.129/0001-69	(*) Valor do pagamento (R\$): 1.552,30
		Data de pagamento: 20/03/2023
Autenticação mecânica EFD8BFFD512BDE73B1C68189A38A60B5CD4A827		Pagamento realizado em espécie: Não

Operação efetuada em 20/03/2023 às 12:47:33 via Sispag, CTRL 967284117000019.

Comprovante de pagamento

Este documento é cópia do original, assinado digitalmente por ARMANDO LEMOS WALLACH e Tribunal de Justiça do Estado de Sao Paulo, protocolado em 31/03/2023 às 17:31, sob o número WJMJ234405956317. Para conferir o original, acesse o site <https://esaj.tjsp.jus.br/pastadigital/pg/abrirConferenciaDocumento.do>, informe o processo 1023890-39.2023.8.26.0100 e código F351172.



Relatório Inicial

Processo NPU: 1023890-39.2023.8.26.0100

9. Conclusão

Análise realizada com base nas documentações apresentadas pela Recuperanda na inicial e através das informações obtidas pela Administradora Judicial na realização da visita inicial a empresa, em que o Administrador Judicial abaixo mencionado assina o presente documento.

VIVANTE GESTÃO E ADMINISTRAÇÃO JUDICIAL LTDA.
Armando Lemos Wallach
OAB/SP 421.826



Vivante Gestão e Administração Judicial LTDA

CNPJ: 22.122.090/0001-26

Site: www.vivanteaj.com.br

E-mail: rjconfetti@vivanteaj.com.br

Telefone: (81) 3231-7665 / (11) 3048-4068

Recife-PE - Praça Dr. Fernando Figueira, nº 30, Empresarial Cervantes, 6º andar, Ilha do Leite, CEP 50.070-440.

São Paulo-SP - Rua Arquiteto Olavo Redig de Campos, 105, Edifício EZ Tower, Torre B, 24º Andar, Chácara Santo Antônio, São Paulo-SP. CEP: 04711-905