

22ª Vara Cível da Comarca de Natal/RN
Processo NPU: 0810226-31.2023.8.20.5001

Relatório Mensal de Atividade

Mês de Referência:

Junho de 2023

Empresa em Recuperação Judicial:

GRUPO ECONÔMICO MADETEX:

SOFÁ DESIGN LTDA
MADETEX COMÉRCIO E INDÚSTRIA LTDA
ORNAMENTO MÓVEIS LTDA
TENDÊNCIA INTERIORES COMÉRCIO DE MÓVEIS EIRELI

Relatório elaborado por:

Vivante Gestão e Administração Judicial Ltda

A Vivante Gestão e Administração Judicial é uma pessoa jurídica, integrada por profissionais capacitados, criada com o objetivo de exercer, com competência, responsabilidade e expertise, as atividades atribuídas pela Lei 11.101/2005 ao administrador judicial, nos processos de recuperação de empresas e de falência.

**Junho de 2023****I – ESCLARECIMENTO:**

Este relatório mensal de atividade do GRUPO ECONÔMICO MADETEX: SOFÁ DESIGN LTDA, MADETEX COMÉRCIO E INDÚSTRIA LTDA, ORNAMENTO MÓVEIS LTDA e TENDÊNCIA INTERIORES COMÉRCIO DE MÓVEIS EIRELI visa expor os principais acontecimentos, situação trabalhista, financeira e contábil, a fim de auxiliar este MM. Juízo, em conformidade com a Lei 11.101/05, além de oferecer aos stakeholders uma leitura prática e direta da situação da empresa.

Vale salientar que o presente documento é elaborado com base nas atividades e documentação apresentada pelas Recuperandas. As informações e documentos apresentados não são auditados.

II – RELATÓRIO BASE:

Resumo Andamento Processual	Documentos Analisados	Reunião (art. 22 da Lei 11.101/2005)
Breve Resumo do Andamento Processual	Relatório gerencial (maio/2023).	Visita à fábrica e filiais no Rio Grande do Norte

III – DÚVIDAS E SUGESTÕES:

A Vivante em cumprimento ao art. 22 da Lei 11.101/2005, que prevê “fornecer, com presteza, todas as informações solicitadas pelos credores e interessados”, vem informar e disponibilizar para dúvidas, questionamentos ou sugestões, nossos canais de comunicação:

**E-mail:** rjgrupomadetex@vivanteaj.com.br**Telefones:** +55 81 3231-7665

+55 84 3235-1054

Sítio eletrônico: www.vivanteaj.com.br

**Junho de 2023****SUMÁRIO**

1. Eventos Relevantes.....	3
2. Informações Financeiras / Operacionais.....	8
3. Análise da Demonstração de Resultados.....	13
4. Índices de Liquidez.....	16
5. Situação Fiscal.....	16
6. Análise Fluxo de Caixa e Projeções.....	25
7. Endividamento Total.....	25
8. Informações Complementares.....	26
9. Conclusão e Requerimentos.....	26

**1. Eventos Relevantes****1.1 Resumo do Andamento Processual**

ANDAMENTO	PRAZO	REALIZADO	CHECK
Distribuição do Pedido de Recuperação Judicial	-	02/03/2023	✓
Deferimento do processamento da Recuperação Judicial	-	20/03/2023	✓
Publicação da decisão que deferiu o processamento da RJ	-	24/03/2023	✓
Apresentação do Plano de Recuperação Judicial		02/06/2023	✓
Stay Period	16/09/2023	-	
Prorrogação do Stay Period	-	-	
Publicação do 1º Edital		16/05/2023	✓
Prazo Apresentação de Divergências	31/05/2023	-	✓
Apresentação do 2º Edital	-	-	
Publicação do 2º Edital	-	-	
Prazo Apresentação de Impugnação de Crédito	-	-	
Publicação Comunicado Apresentação do PRJ	-	-	
Prazo Objeção ao Plano de Recuperação Judicial	-	-	
Assembleia Geral de Credores 1ª Convocação	17/08/2023		
Assembleia Geral de Credores 2ª Convocação	-	-	
Homologação do Plano de Recuperação Judicial	-	-	
Início Pagamento Classe I	-	-	
Início Pagamento Classe II	-	-	
Início Pagamento Classe III	-	-	
Início Pagamento Classe IV	-	-	

Ressalta-se que os prazos apresentados são meramente informativos. A contagem de prazo oficial é de responsabilidade da parte, de acordo com as publicações.



Junho de 2023

1.2 Reunião

A equipe da administradora judicial se dirigiu ao escritório dos advogados do Grupo Madetex, a fim de realizar a reunião mensal. Na oportunidade, estiveram presentes os advogados Gabryell, Sâmoa e Cláudio, bem como Manuela, que integra a equipe do escritório, além do sócio, Dirceu, e da contadora, Lyana.

Inicialmente, foram abordados alguns pontos trazidos no plano de recuperação judicial apresentado pelas devedoras, tendo a administradora judicial ressaltado sobre a necessidade de apresentação do laudo econômico-financeiro, consoante previsto no art. 53, III, da Lei 11.101/2005. Além disso, a administradora judicial pontuou que o plano não prevê juros de mora e correção monetária, o que deve constar.

Outrossim, explicou que os créditos trabalhistas devem ser pagos em até 12 meses nos termos da norma, pelo que o plano, da forma como foi apresentado, contraria o disposto em lei. Por fim, informou que a análise será melhor abordada no relatório do plano, o qual posteriormente foi apresentado nos autos da recuperação judicial. Diante dos pontos levantados, os representantes das Recuperandas informaram que apresentarão aditivo ao plano.

Em outro vértice, foi pontuado pela administradora judicial a necessidade de apresentação das documentações contábeis mensais, oportunidade em que ficou acertado que seriam enviadas as documentações pendentes na semana seguinte, o que não foi feito. O Sr. Dirceu ressaltou que não possui de forma organizada a documentação e informações de fevereiro até abril de 2023, e que enviaria na forma como se encontra. Explicou que as informações referentes ao mês de maio de 2023 estão organizadas e que serão enviadas pela contadora.

Em seguida a administradora judicial realizou visita à fábrica localizada em São Gonçalo do Amarante, onde o Grupo Madetex será instalado, estando em fase de mudança, cuja previsão para mudança e início da atividade produtiva, consoante informado pelo Sr. Dirceu, será na 1ª semana de julho.

1.3 Fotos

A seguir, fotos retiradas, em visita, por esta Administradora Judicial:



Junho de 2023

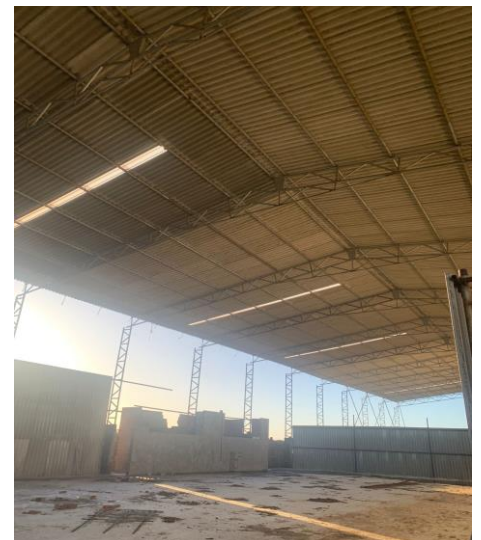



Junho de 2023





Junho de 2023



Junho de 2023

2. Informações Financeiras / Operacionais

A Administradora Judicial informa que solicitou novos documentos às Recuperandas, a partir da competência de março de 2023. As Recuperandas enviaram um único documento novo, sendo este um relatório gerencial de maio de 2023, em forma de demonstrativo contábil, que será melhor abordado em tópico específico, de análise da Demonstração de Resultado do Exercício – DRE.

Em reunião, bem como registrado via e-mail, foi afirmado pelos advogados das Recuperandas “conforme informado em reunião realizada na sede deste escritório pelo sócio administrador do grupo, os meses de março e abril foram extremamente caóticos para a empresa, visto que diversos saques nas lojas aconteceram, quebraadeiras também, o que gerou a impossibilidade de organização interna para a realização do demonstrativo contábil nos meses de março e abril. Outrossim, o mês de maio teve o seu demonstrativo contábil realizado, ainda de forma informal, visto que a empresa vem se reerguendo agora, conforme encaminhado abaixo, nos formatos PDF e EXCEL. Qualquer dúvida, ficamos à disposição”.

Entretanto, a Vivante havia solicitado relação de documentos mensais que não abrangem somente os demonstrativos contábeis. Sendo assim, reiterou a relação das documentações mensalmente necessárias e solicitou que, na impossibilidade de envio de quaisquer outros documentos, a ausência fosse especificamente justificada.

2.1 Balanço Patrimonial

As Recuperandas não realizaram o envio de novas informações para realização deste tópico.

Conforme já apresentado tanto em relatório inicial como em relatório mensal de atividades anterior, foram realizados alguns questionamentos, em que diversos não foram respondidos até o presente momento, expostos a seguir:

A Vivante pontuou que, na inicial, em id. 96014630 - págs. 2/14 e 15/23, foram acostados balancetes, em que se observou a conta “valores não identificados”, presente no “caixa” do “ativo não circulante”. A Vivante questionou as Recuperandas o que vem a ser esta conta, mas não obteve retorno.

A seguir, o resumo dos valores em “caixa”, retirados dos balanços apresentados na emenda, de 2020 a 2022:

DESCRIÇÃO	2020	2021	2022
CAIXA	R\$ 48.962,64	R\$ 38.348,79	R\$ 115.436,97
CAIXA GERAL			R\$ 611,07
VALORES NÃO IDENTIFICADOS		R\$ 38.348,79	R\$ 99,95
RECARGA CARTÃO PAGSEGURO			R\$ 98.518,55
FUNDO DE CAIXA FILIAIS			R\$ 16.207,40

Ainda, a Vivante havia pontuado que se observou 4 empresas: 1. Industria - 24.581.050/0001-78, 2. Cabedelo - 35.203.119/0001-46, 3. Campinas Moveis -



Junho de 2023

35.157.109/0001-11 e 4. Squadra Home Ltda na conta "transações com partes relacionadas", presente no "ativo circulante". A Vivante questionou as Recuperandas a relação com estas empresas.

Em reunião, o Sr. Dirceu, sócio das Recuperandas, afirmou que a Industria é do pai a Squadra Home Ltda é da mãe. Com relação à Cabedelo, informou que era do sócio das Recuperandas, mas foi fechada e quanto à Campinas Moveis, esta foi incorporada ao Grupo Madetex.

A seguir, o resumo dos valores da conta mencionada, retirados dos balanços apresentados na emenda, de 2020 a 2022:

DESCRIÇÃO	2021	2022
TRANSAÇÕES COM PARTES RELACIONADAS	R\$ 7.056.176,12	R\$ 2.397.294,40
INDUSTRIA - 24.581.050/0001-78	R\$ 7.731,42	-R\$ 628.896,21
SOFA DESIGN FORTALEZA	R\$ 12.000,00	R\$ 12.200,00
SOFA DESIGN NATAL - 14.148.154/0003-00	R\$ 3.782.411,73	R\$ 1.456.122,36
TENDENCIA NATAL	R\$ 1.990.546,60	R\$ 308.948,22
TENDENCIA RECIFE	R\$ 152.064,32	R\$ 211.480,31
ORNAMENTO	R\$ 237.648,89	R\$ 170.866,81
SOFÁ DESIGN CG	R\$ 253.224,57	R\$ 253.224,57
CABEDELLO - 35.203.119/0001-46	R\$ 362.870,86	R\$ 363.541,44
SOFA DESIGN RECIFE	R\$ 8.253,63	R\$ 8.253,63
CAMPINAS MOVEIS - 35.157.109/0001-11	R\$ 35.260,00	R\$ 35.978,37
TENDENCIA JOAO PESSOA	R\$ 7.519,45	R\$ 12.372,37
SQUADRA HOME LTDA	R\$ 11.903,08	R\$ 16.166,37
MADETEX	R\$ 194.741,57	R\$ 177.036,16

Com relação ao exercício de 2020, destaca-se que não constam valores para a conta de "transações com partes relacionadas".

A Vivante pontuou que, na emenda à inicial, em id. 98853377 – págs. 1/7 e 15/21, foram acostados os balanços patrimoniais referentes aos exercícios de 2020 a 2022, em nome da Madetex Comércio e Indústria Ltda. A seguir, o resumo das informações:

DESCRIÇÃO	2020	2021	2022
ATIVO	R\$ 461.935,79	R\$ 11.010.224,28	R\$ 9.133.329,12
ATIVO CIRCULANTE	R\$ 76.931,94	R\$ 9.844.895,28	R\$ 7.867.180,38
DISPONÍVEL	R\$ 138.933,18	R\$ 42.217,53	R\$ 273.489,75
CAIXA	R\$ 48.962,64	R\$ 38.348,79	R\$ 115.436,97
BANCOS CONTA MOVIMENTO	R\$ 89.970,54	R\$ 3.868,74	R\$ 138.858,48
APLICAÇÕES FINANCEIRAS LIQUIDEZ IMEDIATA			R\$ 19.194,30
CLIENTES			R\$ 943,28
DUPLICATAS A RECEBER			R\$ 943,28
OUTROS CRÉDITOS	-R\$ 310.933,23	R\$ 9.205.745,29	R\$ 5.103.694,42
ADIANTAMENTO A SOCIO		R\$ 1.441.350,43	R\$ 1.849.207,39
ADIANTAMENTOS A FORNECEDORES	R\$ 8.024,71	R\$ 707.932,57	R\$ 820.466,20
ADIANTAMENTOS A EMPREGADOS	R\$ 0,30	R\$ 0,30	
TRIBUTOS A RECUPERAR/COMPENSAR	-R\$ 318.958,24	R\$ 285,87	R\$ 36.726,43
TRANSAÇÕES COM PARTES RELACIONADAS		R\$ 7.056.176,12	R\$ 2.397.294,40
ESTOQUE	R\$ 248.931,99	R\$ 596.932,46	R\$ 2.489.052,93
MERCADORIAS, PRODUTOS E INSUMOS	R\$ 248.931,99	R\$ 596.932,46	R\$ 2.489.052,93
ATIVO NÃO CIRCULANTE	R\$ 385.003,85	R\$ 1.165.329,00	R\$ 1.266.148,74
IMOBILIZADO	R\$ 385.003,85	R\$ 1.165.329,00	R\$ 1.266.148,74
IMÓVEIS	R\$ 157.223,55	R\$ 326.282,80	R\$ 284.795,26
MÓVEIS E UTENSÍLIOS	R\$ 21.052,61	R\$ 21.052,61	R\$ 21.052,61
MÁQUINAS, EQUIPAMENTOS E FERRAMENTAS	R\$ 109.199,21	R\$ 222.784,82	R\$ 235.531,27
VEÍCULOS	R\$ 94.145,00	R\$ 590.690,41	R\$ 746.079,43
EQUIPAMENTO DE PROCESSAMENTO DE DADOS	R\$ 6.728,80	R\$ 34.323,54	R\$ 35.968,26
(-) DEPRECIACIONES, AMORT. E EXAUS. ACUMUL	-R\$ 3.345,32	-R\$ 29.805,18	-R\$ 57.278,09



Junho de 2023

DESCRIÇÃO	2020	2021	2022
PASSIVO	R\$ 461.935,79	R\$ 11.010.224,28	R\$ 9.133.329,12
PASSIVO CIRCULANTE	R\$ 1.139.738,57	R\$ 14.487.889,61	R\$ 23.687.551,36
EMPRÉSTIMOS E FINANCIAMENTOS		R\$ 59.925,18	R\$ 368.441,63
EMPRÉSTIMOS		R\$ 59.925,18	R\$ 368.441,63
FORNECEDORES	R\$ 180.869,60	R\$ 1.428.473,89	R\$ 2.128.661,90
FORNECEDORES	R\$ 180.869,60	R\$ 1.428.473,89	R\$ 2.128.661,90
OBRIGAÇÕES TRIBUTÁRIAS	R\$ 502.421,73	R\$ 4.017.219,75	R\$ 5.458.192,16
IMPOSTOS E CONTRIBUIÇÕES A RECOLHER	R\$ 502.421,73	R\$ 4.017.219,75	R\$ 5.458.192,16
OBRIGAÇÕES TRABALHISTA E PREVIDENCIÁRIA	R\$ 456.447,24	R\$ 1.765.859,09	R\$ 4.334.541,90
OBRIGAÇÕES COM O PESSOAL	R\$ 314.327,72	R\$ -	R\$ 322.942,91
OBRIGAÇÕES SOCIAIS	R\$ 142.119,52	R\$ 1.765.859,09	R\$ 4.011.598,99
OUTRAS OBRIGAÇÕES		R\$ 7.216.411,70	R\$ 11.397.713,77
ADIANTAMENTOS A CLIENTES		R\$ 6.942.386,95	R\$ 11.144.395,86
CONTAS A PAGAR		R\$ 211.718,37	R\$ 211.718,37
OUTRAS OBRIGAÇÕES		R\$ 62.306,38	R\$ 41.599,54
PASSIVO NÃO CIRCULANTE	R\$ -	R\$ 512.641,45	R\$ 3.221.144,49
PASSIVO EXIGÍVEL A LONGO PRAZO		R\$ 512.641,45	R\$ 3.221.144,49
OUTROS DÉBITOS COM SÓCIOS, ADM, PESSOAS			R\$ 2.708.503,04
OUTRAS OBRIGAÇÕES	R\$ -	R\$ 512.641,45	R\$ 512.641,45
PATRIMÔNIO LÍQUIDO	-R\$ 677.802,78	-R\$ 3.990.306,78	-R\$ 17.775.366,73
CAPITAL SOCIAL		R\$ 500.000,00	R\$ -
CAPITAL SUBSCRITO		R\$ 500.000,00	R\$ 500.000,00
(-) CAPITAL A INTEGRALIZAR		-R\$ 500.000,00	-R\$ 500.000,00
RESERVAS		R\$ 328.207,49	R\$ 329.536,91
RESERVAS DE LUCROS		R\$ 328.207,49	R\$ 329.536,91
LUCROS OU PREJUÍZOS ACUMULADOS	-R\$ 677.802,78	-R\$ 4.318.514,27	-R\$ 18.104.903,64
LUCROS OU PREJUÍZOS ACUMULADOS	-R\$ 677.802,78	-R\$ 4.318.514,27	-R\$ 18.104.903,64

No comparativo dos exercícios apresentados, a Vivante destacou alguns pontos, tendo realizado algumas solicitações e questionamentos à Recuperanda, resumidos a seguir:

- O aumento expressivo do "ativo circulante" em 2021, devido, principalmente, às contas de "adiantamento a sócio" e "transações com partes relacionadas". A Vivante solicitou os relatórios analíticos das contas, mas não obteve retorno;
- Aumento da conta "estoque" em 2022, 317% se comparado ao exercício de 2021. A Vivante solicitou o relatório analítico da conta, mas não obteve retorno;
- Ainda em 2022, a conta "outros débitos com sócios, adm, pessoas" no valor de R\$ 2,7MM, conta esta que não existia nos exercícios anteriores. A Vivante questionou a que se refere o montante, mas não obteve retorno;

Ademais, conforme informado, até o presente momento, não foram apresentados os balanços patrimoniais do exercício atual, até junho de 2023.

2.2 Contas a Pagar

As Recuperandas não realizaram o envio de informações para realização deste tópico.

Em reunião, o Sr. Dirceu, sócio das Recuperandas, informou que não possui este relatório e que a maioria dos débitos são pagos à vista, contudo, a Vivante solicitou que fosse feito, uma vez que a empresa possui, além dos débitos da Recuperação Judicial e extraconcursais fiscais, débitos fixos previstos, a exemplo, a folha de pagamento.



Junho de 2023

2.3 Contas a Receber

As Recuperandas não enviaram relatório de contas a receber, contudo, junto ao relatório gerencial de maio de 2023, colocaram o dado do que tem a receber no referido período, o valor de R\$ 19.000,00, conforme a seguir:

Contas a receber	R\$ 19,000.00
------------------	---------------

2.4 Estoque

As Recuperandas não realizaram o envio de informações para realização deste tópico.

Em reunião, o Sr. Dirceu, sócio das Recuperandas, informou que não possui este relatório e tirou algumas dúvidas de como ele deve ser apresentado, tendo informado que irá elaborar.

2.5 Investimentos

As Recuperandas não realizaram o envio de informações para realização deste tópico.

2.6 Imobilizado

As Recuperandas não realizaram o envio de novas informações para realização deste tópico.

Em reunião, o Sr. Dirceu, sócio das Recuperandas, informou que não possui este relatório e tirou algumas dúvidas de como ele deve ser apresentado, tendo informado que irá elaborar.

Conforme já exposto em relatório anterior, na emenda à inicial, em id. 98853375 – pág. 4, com relação à ausência de documentos do art. 51, XI, foi afirmado “Já acerca da relação de bens solicitadas pelos administradores judiciais, já foi anexada ao presente processo a relação de bens da própria empresa, que inclusive figura como ativo não circulante, e do sócio administrador Dirceu, cujo apartamento que ele possui (bem de família), foi declarado nos autos.”

A Vivante pontua que, na inicial, em id. 96013913 - pág. 16, foi afirmado que a relação de bens e direitos integrantes do ativo não circulante encontrava-se no anexo 11. No respectivo anexo, id. 96015837 - pág. 1, conforme já exposto em relatório inicial, consta o IPTU de 1 (um) imóvel, em nome da Hollanda & Diogenes Ltda, atual Madetex Comércio e Indústria Ltda. A Vivante expõe, mais uma vez, a seguir:



Junho de 2023

Prefeitura Municipal de São Gonçalo do Amarante			Fração ideal *	Valor M ² Construção *	Vencimento	IPTU 2022	
Inscrição 8.0012.002.01.0470.0001.4	Sequencial 1.0859764	Área do Terreno *	1,000	21.609,00	11/04/2022	Parcelamento(s) em Atraso	
Proprietário HOLLANDA & DIOGENES LTDA	CPF/CNPJ 37.411.327/0001-66	Valor M ² Terreno *	6,55	Padrão qualidade *	Valor p/ Saúde	111,51	
Endereço de correspondência AVENIDA AMINTAS BARROS, 641 LQJAB DIX-SEPT ROSADO Cep 59054-145 NATAL RN	Situação do terreno *	Utilização *	GLEBA	INDUSTRIAL	Valor p/ Educação	79,83	
	Pedologia *	Est Conservação *	NORMAL	OTIMO	Valor p/ Assist Social	18,71	
Endereço do imóvel ETR ESTRADA PARA PAJUCARA, 101 Lote: 991 Z. RURAL Cep 55290-000 São Gonçalo do Amarante RN	Topografia *	Estrutura *	PLANO	ALVENARIA	Valor p/ Cultura	15,59	
	Fator de Ajustamento *				0,00	Base de Cálculo	
Tipo do imóvel INDÚSTRIA/FÁBR		Limitação MURADO	Natureza PREDIAL	Valor terreno(VT) = 2.675.609,50	Valor edificação(VE) = + 36.303.552,18	Valor venal imóvel * 38.979.161,68	Alíquota imposto(%) 1,00
Parc s/desconto 48.726,64	Parc c/desconto 48.726,64	Número de parcela(s) 8	IPTU sem desconto = 389.789,20	Taxa limp pública + 0,00	Contrib ilumin pública + 0,00	Taxa serv diversos + 2,99	
Anos em Atraso Parabéns! Você não possui débitos.		Emissão 07/12/2021	Total = 389.792,19	Desconto IPTU 77.957,84	VALORES EM REAIS		Total a pagar 311.834,35

Em reunião, foi informado que o imóvel não pertence à empresa e, sim, aos familiares do sócio, bem como que este ativo não consta na contabilidade das Recuperandas.

Em seguida, o “ativo não circulante” do balanço patrimonial mais recente, acostado em id. 98853377 – págs. 17/21, referente ao exercício de 2022:

ATIVO NÃO-CIRCULANTE	1.266.148,74D
IMOBILIZADO	1.266.148,74D
IMÓVEIS	284.795,26D
CONSTRUÇÕES	284.795,26D
MÓVEIS E UTENSÍLIOS	21.052,61D
MÓVEIS E UTENSÍLIOS	21.052,61D
MÁQUINAS, EQUIPAMENTOS E FERRAMENTAS	235.531,27D
MÁQUINAS E EQUIPAMENTOS	235.531,27D
VEÍCULOS	746.079,43D
VEÍCULOS	746.079,43D
EQUIPAMENTO DE PROCESSAMENTO DE DADOS	35.968,26D
COMPUTADORES E PERIFÉRICOS	35.968,26D
(-) DEPRECIÇÕES, AMORT. E EXAUS. ACUMUL	57.278,09C
(-) DEPRECIÇÕES DE MÁQUINAS, EQUIP. FER	28.895,74C
(-) DEPRECIÇÕES DE VEÍCULOS	28.382,35C

No comparativo das informações expostas acima, observa-se que as Recuperandas não apresentaram a relação dos bens que constam em seu “ativo não circulante”.

2.7 Movimentações de colaboradores no mês (demissões e admissões, CLT e PJ)

As Recuperandas não realizaram o envio de informações para realização deste tópico.

2.8 Folha de Pagamento

As Recuperandas não realizaram o envio de informações para realização deste tópico.

**Junho de 2023**

Conforme já exposto no relatório inicial, a Vivante pontuou que, na inicial, em id. 96014661 - pág. 2, foi acostada relação de empregados, em que consta 1 funcionário na Paraíba. Uma vez que foi afirmado em reunião e aos autos que as Recuperandas estão em funcionamento apenas no Rio Grande do Norte, a Vivante questionou as Recuperandas e, em reunião posterior, foi afirmado pelo Sr. Dirceu, sócio das Recuperandas, que não tem nenhum funcionário em atividade fora do Rio Grande do Norte, que iria verificar, pois o que poderia ter ocorrido é não ter dado baixa no funcionário. A Vivante solicitou que fosse verificado e que fosse retornado via e-mail.

2.9 SERASA

As Recuperandas não realizaram o envio de informações para realização deste tópico.



3. Análise da Demonstração de Resultados

Conforme exposto em relatório anterior, havia sido apresentado administrativamente um demonstrativo aproximado referente ao mês de maio, conforme a seguir:

Desmostrativo aproximado Maio 2023		
1	Receita	R\$ 370.000,00
2.1	Impostos Federais/Estaduais e Previdenciários	R\$ 34.000,00
2.2	CPV	R\$ 138.658,17
2.2.1	Energia	R\$ 15.134,00
2.2.2	MOD	R\$ 40.562,00
2.2.3	Vale transporte	R\$ 5.185,00
2.2.4	MP	R\$ 60.854,17
2.2.5	Logística de entrega	R\$ 10.549,00
2.2.6	Segurança Ind	R\$ 3.900,00
2.2.7	Diversos Produção	R\$ 2.474,00
2.3	Despesas Administrativas	R\$ 40.307,55
2.3.1	Sistema de gestão	R\$ 1.320,00
2.3.2	Limpeza	R\$ 1.072,65
2.3.3	Salário	R\$ 16.500,00
2.3.4	Pro Labore	R\$ 15.000,00
2.3.5	Contador	R\$ 3.500,00
2.3.6	Diversos	R\$ 2.914,90
2.4	Despesas Comerciais e MKT	R\$ 63.100,32
2.4.1	Marketing Instagram / Tercei	R\$ 21.378,00
2.4.2	Marketing Marlone	R\$ 378,00
2.4.3	Diversos Loja	R\$ 412,93
2.4.4	Internet Lojas	R\$ 67,83
2.4.5	Comissão vendas	R\$ 22.048,35
2.4.6	Aluguel Lojas	R\$ 18.815,21
2.5	Custo Financeiro	R\$ 33.768,73
3	Lucro Operacional	R\$ 60.165,23
4	Custos RJ / Pagto de dívida e Investimentos	R\$ 72.257,22
4.1	Investimento Fábrica São Gonçalo	R\$ 6.800,00
4.2	Escritório de advocacia	R\$ 23.000,00
4.3	Contratação de Preposto	R\$ 2.000,00
4.4	Admin Judiciais	R\$ 3.115,65
4.5	Parcela de Financiamentos	R\$ 5.175,57
4.6	Pagamento de empréstimos	R\$ 10.000,00
4.7	Reembolso Bloqueio Judicial	R\$ 8.000,00
4.8	Recisões	R\$ 1.000,00
4.9	Parcelamento ICMS	R\$ 2.946,00
4.10	Recisões e salários atrasados	R\$ 4.500,00
4.11	Parcelamento Aluguel atrasado	R\$ 5.720,00
	Fluxo de caixa	-R\$ 12.091,99

 **Junho de 2023**

Em reunião, foi afirmado que este demonstrativo trata-se, na verdade, de uma projeção.

Ressalta-se que o demonstrativo exposto acima, referente ao mês de maio de 2023, não está assinado pelo contador.

Ademais, as Recuperandas enviaram um único documento novo, sendo este um relatório gerencial de maio de 2023, em forma de demonstrativo contábil, exposto a seguir:

Relatório Gerencial Maio -2023

Receita de vendas	R\$	373,471.01
Despesas		
Despesas Operacionais		
Publicidade e Propaganda	R\$	15,378.00
Energia indústria	R\$	14,300.00
Logística de entrega	R\$	11,149.00
Matéria-prima	R\$	70,854.17
Limpeza terceirizada	R\$	1,072.65
Diversos	R\$	914.90
Diversos Produção	R\$	2,474.00
Vale transporte	R\$	5,185.00
Salário diversos	R\$	21,393.64
Pro Labore	R\$	13,795.76
Salário administrativo	R\$	11,950.00
Salário - indústria	R\$	42,378.36
Comissão vendas Maio	R\$	22,048.35
Diversos Loja	R\$	412.93
Internet Ind	R\$	249.90
Internet Lojas	R\$	67.83
Aluguel Lojas	R\$	15,815.21
Segurança Ind	R\$	3,900.00
Sistema de informação	R\$	1,320.00
ICMS	R\$	2,370.30
Antecipação de recebíveis	R\$	33,768.73
Recisões	R\$	4,250.00
Energia Lojas	R\$	3,176.43
Contabilidade	R\$	2,603.00
Total Operacional	R\$	300,828.16



Junho de 2023

Despesas não operacionais	
Honorários advocatícios	R\$ 23,000.00
Preposto	R\$ 1,500.00
Admin Judiciais	R\$ 3,115.65
Custos RJ	R\$ 12,500.00
Acordos Salarios	R\$ 2,546.00
Parcelas de Financiamentos	R\$ 5,175.57
Prestação de empréstimos	R\$ 7,500.00
Bloqueios judiciais	R\$ 1,289.70
Benfeitorias indústria São Gonçalo	R\$ 8,203.00
Parcelamento ICMS	R\$ 1,446.00
Parcelamento Aluguel atrasado	R\$ 5,720.00
Total Não Operacional	R\$ 71,995.92
Total de despesas	R\$ 372,824.08

Com relação ao demonstrativo acima, em reunião, o Sr. Dirceu, sócio das Recuperandas, informou que trata-se do realizado no período.

Em análise ao demonstrativo, destaca-se:

As despesas operacionais mais expressivas se deram nas contas “publicidade e propaganda”, “energia indústria”, “logística de entrega”, “matéria-prima”, “salário diversos”, “pro labore”, “salário administrativo”, “salário-indústria”, “comissão vendas maio”, “aluguel lojas” e “antecipação de recebíveis”.

As despesas não operacionais mais expressivas se deram nas contas “honorários advocatícios”, “custos RJ” e “benfeitorias indústria São Gonçalo”.

Com relação à conta “custos RJ” no exercício de maio, o Sr. Dirceu, sócio das Recuperandas, informou em reunião trata-se dos pagamentos das cartas enviadas aos credores, bem como outros custos judiciais.

Com relação à conta “benfeitorias indústria São Gonçalo” no exercício de maio, foi informado em reunião que trata-se dos investimentos feitos na nova fábrica, em que as Recuperandas se realocarão.

Ainda, observa-se as contas “acordos salarios”, “parcelas de financiamentos”, “prestação de empréstimos” e “parcelamento aluguel atrasado”. Em reunião, a Vivante questionou a que período se referem estas conta e, em resposta, o Sr. Dirceu, sócio das Recuperandas, informou que os aluguéis são valores que já encontravam-se atrasados à época do pedido da Recuperação Judicial, oportunidade em que a Vivante orientou a não realizarem pagamentos de créditos sujeitos, que eles devem ser inseridos no processo de recuperação, assim como já havia sido comunicado na primeira reunião com as Recuperandas. Com relação às outras contas, o sócio não soube informar a que período corresponde. A Vivante questionou, via e-mail, para que sejam verificados pelas



Junho de 2023

Recuperandas.

Ao final do relatório gerencial, foi inserido um valor de “saldo final” e outro de “contas a receber” e, em reunião, foi afirmado que este saldo final trata-se do saldo em conta bancária ao final do período, bem como dos valores a receber à época.

Saldo Final	R\$	13,500.00
Contas a receber	R\$	19,000.00

Ademais, destaca-se que, até o presente momento, não foram apresentadas as demonstrações de resultados do exercício atual, de janeiro a abril de 2023. Com relação aos meses de março e abril de 2023, as Recuperandas justificaram, conforme já exposto no tópico 2 deste relatório, de informações financeiras/operacionais.

4. Índices de Liquidez

As Recuperandas não realizaram o envio de novas informações para realização deste tópico.

5. Situação Fiscal

As Recuperandas não realizaram o envio de novas informações para realização deste tópico.

Sendo assim, a Administradora Judicial realizou consulta na Fazenda Nacional, Estadual e FGTS para uma melhor análise e constatou o que se segue:

FAZENDA NACIONAL

Ao consultar o site da PGFN, a Vivante informa que foram encontrados registros de dívida ativa em nome das Recuperandas, conforme a seguir:

Relação de Inscrições em Dívida Ativa

Nome Empresarial: MADETEX COMERCIO E INDUSTRIA LTDA EM RECUPERACAO JUDICIAL
Nome Fantasia: STUDIO 55
CNPJ: 37.411.327/0001-66
Domicílio do Devedor: MACAIBA
Atividade Econômica: Fabricação de móveis com predominância de madeira
Valor Total da dívida: R\$ 6.723.165,02 ⊕ / ⊖

Relação de Inscrições em Dívida Ativa

Nome Empresarial: SOFA DESIGN LTDA EM RECUPERACAO JUDICIAL
Nome Fantasia: SOFA DESIGN
CNPJ: 14.148.154/0001-30
Domicílio do Devedor: NATAL
Atividade Econômica: Fabricação de móveis com predominância de madeira
Valor Total da dívida: R\$ 2.222.453,53 ⊕ / ⊖

Junho de 2023

Relação de Inscrições em Dívida Ativa

Nome Empresarial: ORNAMENTO MOVEIS LTDA EM RECUPERACAO JUDICIAL

Nome Fantasia: SOFA DESIGN

CNPJ: 00.750.352/0001-64

Domicílio do Devedor: MACAIBA

Atividade Econômica: Comércio varejista de móveis

Valor Total da dívida: R\$ 140.526,66



Relação de Inscrições em Dívida Ativa

Nome Empresarial: TENDENCIA INTERIORES COMERCIO DE MOVEIS LTDA EM RECUPERACAO JUDICIAL

Nome Fantasia: TENDENCIA MOVEIS

CNPJ: 31.049.624/0001-27

Domicílio do Devedor: NATAL

Atividade Econômica: Comércio varejista de móveis

Valor Total da dívida: R\$ 419.765,20



FAZENDA ESTADUAL

A Vivante realizou consulta no site da Secretaria da Fazenda dos estados do Rio Grande do Norte, Paraíba, Pernambuco, Ceará, Bahia, São Paulo e Distrito Federal, com o objetivo de analisar a situação fiscal das Recuperandas. Não foi possível emitir as certidões negativas de débitos fiscais no estado do Rio Grande do Norte, visto que as Recuperandas constam com pendências, conforme exposto a seguir:

- Madetex Comércio e Indústria Ltda

Rio Grande do Norte



Governo do Estado do RN | Secretaria de Tributação - SET

Certidão não emitida para CNPJ: 37.411.327/0001-66

Motivo da não emissão:

SET

Encontrada(s) pendência(s) junto a SET: 37.411.327/0003-28, 37.411.327/0018-04.

SET/IPVA

O contribuinte 37.411.327/0001-66 encontra-se devedor de IPVA dos seguintes veículos: RG14H70, RGJ7I69.



Junho de 2023

Paraíba



GOVERNO DO ESTADO DA PARAÍBA
SECRETARIA DE ESTADO DA FAZENDA - SEFAZ

CERTIDÃO

CÓDIGO: **6FBB.8BEA.B16D.7826**

Emitida no dia 01/08/2023 às 11:08:08

Identificação do requerente:
CNPJ/CPF: **37.411.327/0001-66**
R.G. :

Certifico, observadas as disposições da legislação vigente e de acordo com os assentamentos existentes neste órgão, que o requerente supra identificado está em situação **REGULAR** perante a Fazenda Pública Estadual, **com relação a débitos fiscais administrativos e inscritos em Dívida Ativa.**A referida identificação não pertence a contribuinte com inscrição ativa no Cadastro de Contribuintes do Estado da Paraíba.

A presente Certidão não compreende débitos cuja exigibilidade esteja suspensa, nem exclui o direito de a Fazenda Pública Estadual, a qualquer tempo, cobrar valores a ela porventura devidos pelo referido requerente.

Pernambuco

SECRETARIA DA FAZENDA



CERTIDÃO NEGATIVA DE DÉBITOS FISCAIS

Número: **2023.000004637264-91**

Data de Emissão: **01/08/2023**

DADOS DO CONTRIBUINTE

Nome/ Razão Social: **MADETEX COMERCIO E INDUSTRIA LTDA EM RECUPERACAO JUDICIAL**

Endereço: **AVENIDA JUNDIAI RN 160, s/n GALPAOC**

Bairro: **AUGUSTO SEVERO**

Município: **MACAIBA**

Inscrição Estadual: **0916382-40**

CNPJ: **37.411.327/0001-66**

CNAE Principal: **3101-2/00**

CEP: **59.280-000**



Junho de 2023

Ceará



GOVERNO DO
ESTADO DO CEARÁ
Procuradoria Geral do Estado

Certidão Negativa de Débitos Estaduais

202319972247

Emitida para os efeitos da Instrução Normativa Nº 13 de 02/03/2001

IDENTIFICAÇÃO DO(A) REQUERENTE
Inscrição Estadual: *****
CNPJ / CPF: 37411327000166
RAZÃO SOCIAL: *****

Ressalvado o direito da Fazenda Estadual de inscrever e cobrar as dividas que venham a ser apuradas, certifico, para fins de direito, que revendo os registros do Cadastro de Inadimplentes da Fazenda Pública Estadual - CADINE, verificou-se nada existir em nome do(a) requerente acima identificado(a) até a presente data e horário, e, para constar, foi emitida esta certidão.

Bahia



GOVERNO DO ESTADO DA BAHIA
SECRETARIA DA FAZENDA

Emissão: 01/08/2023 11:21

Certidão Negativa de Débitos Tributários

(Emitida para os efeitos dos arts. 113 e 114 da Lei 3.956 de 11 de dezembro de 1981 - Código Tributário do Estado da Bahia)

Certidão Nº: 20234390712

RAZÃO SOCIAL HOLLANDA & DIOGENES LTDA	
INSCRIÇÃO ESTADUAL	CNPJ 37.411.327/0001-66

Fica certificado que não constam, até a presente data, pendências de responsabilidade da pessoa física ou jurídica acima identificada, relativas aos tributos administrados por esta Secretaria.



Junho de 2023

São Paulo



Secretaria da Fazenda e Planejamento do Estado de São Paulo

Débitos Tributários Não Inscritos na Dívida Ativa do Estado de São Paulo

CNPJ: 37.411.327/0001-66

Ressalvado o direito da Secretaria da Fazenda e Planejamento do Estado de São Paulo de apurar débitos de responsabilidade da pessoa jurídica acima identificada, é certificado que **não constam débitos** declarados ou apurados pendentes de inscrição na Dívida Ativa de responsabilidade do estabelecimento matriz/filial acima identificado.

Distrito Federal



GOVERNO DO DISTRITO FEDERAL
SECRETARIA DE ESTADO DE FAZENDA
SUBSECRETARIA DA RECEITA

CERTIDÃO NEGATIVA DE DÉBITOS

CERTIDÃO Nº: 222064882102023
NOME: MADETEX COMERCIO E INDUSTRIA LTDA
ENDEREÇO: NAO CADASTRADO
CIDADE: NAO CADASTRADO
CNPJ: 37.411.327/0001-66
CF/DF:
FINALIDADE: JUNTO AO GDF

_____ CERTIFICAMOS QUE _____

Até esta data não constam débitos de tributos de competência do Distrito Federal, inclusive os relativos à Dívida Ativa, para o contribuinte acima. Fica ressalvado o direito de a Fazenda Pública do Distrito Federal cobrar, a qualquer tempo, débitos que venham a ser apurados.



Junho de 2023

- Sofá Design Ltda

Rio Grande do Norte



Governo do Estado do RN | Secretaria de Tributação - SET

Certidão não emitida para CNPJ: 14.148.154/0001-30

Motivo da não emissão:

SET

Encontrada(s) pendência(s) junto a SET: 14.148.154/0001-30, 14.148.154/0003-00, 14.148.154/0005-63.

PGE

Foi constatada pendência para o(s) contribuinte(s): 14.148.154/0001-30.

Paraíba



GOVERNO DO ESTADO DA PARAÍBA
SECRETARIA DE ESTADO DA FAZENDA - SEFAZ

C E R T I D ã O

CÓDIGO: **F47E.86AB.B1AE.0F7D**

Emitida no dia 01/08/2023 às 12:18:41

Identificação do requerente:

CNPJ/CPF: **14.148.154/0001-30**

R.G. :

Certifico, observadas as disposições da legislação vigente e de acordo com os assentamentos existentes neste órgão, que o requerente supra identificado está em situação **REGULAR** perante a Fazenda Pública Estadual, **com relação a débitos fiscais administrativos e inscritos em Dívida Ativa.**A referida identificação não pertence a contribuinte com inscrição ativa no Cadastro de Contribuintes do Estado da Paraíba.

A presente Certidão não compreende débitos cuja exigibilidade esteja suspensa, nem exclui o direito de a Fazenda Pública Estadual, a qualquer tempo, cobrar valores a ela porventura devidos pelo referido requerente.



Junho de 2023

- Ornamento Móveis Ltda

Rio Grande do Norte



Governo do Estado do RN | Secretaria de Tributação - SET

Certidão não emitida para CNPJ: 00.750.352/0001-64

Motivo da não emissão:

SET

Encontrada(s) pendência(s) junto a SET: 00.750.352/0001-64, 00.750.352/0003-26, 00.750.352/0004-07.

SET/IPVA

O contribuinte 00.750.352/0001-64 encontra-se devedor de IPVA dos seguintes veículos: QGK3943, QGK2350, OVZ1909.

PGE

Foi constatada pendência para o(s) contribuinte(s): 00.750.352/0001-64.

Paraíba



GOVERNO DO ESTADO DA PARAÍBA
SECRETARIA DE ESTADO DA FAZENDA - SEFAZ

CERTIDÃO

CÓDIGO: **3CC4.31B2.B1A7.38A0**

Emitida no dia 01/08/2023 às 12:11:12

Identificação do requerente:

CNPJ/CPF: **00.750.352/0001-64**

R.G. :

Certifico, observadas as disposições da legislação vigente e de acordo com os assentamentos existentes neste órgão, que o requerente supra identificado está em situação **REGULAR** perante a Fazenda Pública Estadual, **com relação a débitos fiscais administrativos e inscritos em Dívida Ativa.** A referida identificação não pertence a contribuinte com inscrição ativa no Cadastro de Contribuintes do Estado da Paraíba.

A presente Certidão não compreende débitos cuja exigibilidade esteja suspensa, nem exclui o direito de a Fazenda Pública Estadual, a qualquer tempo, cobrar valores a ela porventura devidos pelo referido requerente.



Junho de 2023

- Tendência Interiores Comércio de Móveis Ltda
Rio Grande do Norte



Governo do Estado do RN | Secretaria de Tributação - SET

Certidão não emitida para CNPJ: 31.049.624/0001-27

Motivo da não emissão:

SET

Encontrada(s) pendência(s) junto a SET: 31.049.624/0001-27.

SET/IPVA

O contribuinte 31.049.624/0001-27 encontra-se devedor de IPVA dos seguintes veículos: RGL6J36.

PGE

Foi constatada pendência para o(s) contribuinte(s): 31.049.624/0001-27.

FGTS

A Vivante realizou consultas ao site da PGFN e informa que as Recuperandas estão regulares perante o FGTS, conforme a seguir:

Situação de Regularidade do Empregador

A EMPRESA abaixo identificada está REGULAR perante o FGTS:

Inscrição: 37.411.327/0001-66

Razão social: HOLLANDA E DIOGENES LTDA

Resultado da consulta em 01/08/2023 12:42:29



Junho de 2023

Situação de Regularidade do Empregador

A EMPRESA abaixo identificada está REGULAR perante o FGTS:

Inscrição: 14.148.154/0001-30

Razão social: SOFA DESIGN LTDA

Resultado da consulta em 01/08/2023 12:41:15

Situação de Regularidade do Empregador

A EMPRESA abaixo identificada está REGULAR perante o FGTS:

Inscrição: 00.750.352/0001-64

Razão social: ORNAMENTO MOVEIS LTDA

Resultado da consulta em 01/08/2023 12:48:15

Situação de Regularidade do Empregador

A EMPRESA abaixo identificada está REGULAR perante o FGTS:

Inscrição: 31.049.624/0001-27

Razão social: TENDENCIA INTERIORES COMERCIO DE MOVEIS

Resultado da consulta em 01/08/2023 12:50:59

Junho de 2023

5.1 Pagamento de Impostos

As Recuperandas não realizaram o envio de informações para realização deste tópico.



6. Análise Fluxo de Caixa e Projeções

6.1 Fluxo de Caixa

As Recuperandas não realizaram o envio de informações para realização deste tópico.

Na emenda à inicial, em id. 98853375 – pág. 2, com relação à ausência de documentos do art. 51, II, “d”, foi afirmado “Conforme se depreende do ID. 96945298, fora acostado aos autos o relatório gerencial de Fluxo de caixa e a projeção do Grupo Madetex para os próximos meses/ano. Diante disso, segue anexo a documentação solicitada das outras empresas, conforme documento emitido pela contadora e conforme a situação já deferida por este juízo de recuperação judicial em grupo substancial.”

A Vivante pontua que, conforme já exposto no relatório inicial das Recuperandas, em id. 96945298 fora acostada apenas uma projeção de fluxo de caixa, sem período de referência. A Vivante questionou as Recuperandas a qual período se refere, mas não obteve retorno. Além disso, não foram anexados os fluxos de caixa realizados, de todas as empresas, de 2020 a junho de 2023.

6.2 Extratos Bancários

As Recuperandas não enviaram os extratos bancários, contudo, junto ao relatório gerencial de maio de 2023, colocaram o dado do saldo ao final do referido período, no valor de R\$ 13.500,00, conforme a seguir:

Saldo Final	R\$	13,500.00
-------------	-----	-----------



7. Endividamento Total – 1º Edital

Endividamento Total		
CLASSE I	R\$	4.421.094,85
CLASSE II	R\$	-
CLASSE III	R\$	6.471.489,69
CLASSE IV	R\$	-
Endividamento Total	R\$	10.892.584,54

**Junho de 2023**

8. Informações Complementares

8.1 Manifestação da União (Fazenda Nacional)

Registra-se que a União apresentou manifestação no processo sobre o id. 98426627 informando a existência de débitos inscritos em dívida ativa na importância de R\$ 10.323.510,60 (dez milhões, trezentos e vinte e três mil, quinhentos e dez reais e sessenta centavos), sendo devido R\$ 571.925,93 (quinhentos e setenta e um mil, novecentos e vinte e cinco reais e noventa e três centavos) pela Tendência Interiores Comércio de Móveis Eireli, R\$ 1.323.059,39 (um milhão, trezentos e vinte e três mil, cinquenta e nove reais e trinta e nove centavos) pela Sofá Design Ltda, R\$ 8.428.525,25 (oito milhões, quatrocentos e vinte e oito mil, quinhentos e vinte e cinco reais e vinte e cinco centavos) pela Madetex Comércio e Indústria Ltda e não tendo sido localizados débitos em nome da Ornamento Móveis Ltda. Dessa forma, requereu a intimação das Recuperandas para buscarem proposta de parcelamento dos débitos. A administradora judicial questionou as Recuperandas se já buscaram a união para realização de parcelamento, tendo as Recuperandas informado que ainda não o fizeram.



9. Conclusão e Requerimentos

A seguir, resumo da documentação pendente, já solicitada por e-mail:

Documentação Mensal	mar./23	abr./23	mai./23	jun./23
Balanço Patrimonial;	Justificado	Justificado	Pendente	Enviado balancete Sem assinatura
DRE – Demonstração do Resultado do Exercício;	Justificado	Justificado	Enviada projeção e relatório gerencial realizado	Enviado Sem assinatura
Fluxo de Caixa (relatório de entradas e saídas mensais);	Justificado	Justificado	Pendente	Pendente
**Extratos Bancários com a discriminação de cada movimentação;	Pendente	Pendente	Pendente	Pendente
Relatório de Notas Fiscais (obtidos pelo site do Município/Secretaria da Fazenda);	Pendente	Pendente	Pendente	Enviado
Relatório geral do Contas a Receber (vencido e a vencer);	Pendente	Pendente	Pendente	Pendente
Relatório Geral do Contas a Pagar (vencido e a vencer);	Pendente	Pendente	Pendente	Pendente
Relatório analítico do estoque;	Pendente	Pendente	Pendente	Pendente
Relatório analítico do imobilizado;	Pendente	Pendente	Pendente	Pendente
Relatório analítico dos investimentos;	Pendente	Pendente	Pendente	Pendente
Relatório de movimentação dos funcionários (admissão e demissão);	Pendente	Pendente	Pendente	Pendente
Folha de Pagamento;	Pendente	Pendente	Pendente	Enviado Planilha
Comprovante de Recolhimentos dos Tributos (Fiscais e Previdenciários);	Pendente	Pendente	Pendente	Pendente
Consulta ao Serasa ou outra instituição de crédito;	Pendente	Pendente	Pendente	Pendente
***Situação Fiscal: Extratos de Débitos da situação Fiscal perante a União, Estado e Município;	Enviado União	Enviado União	Enviado União	Enviado União
Resumo de todo o débito extraconcursal da empresa (fiscal, pós RJ, etc.).	Pendente	Pendente	Pendente	Pendente



Junho de 2023

Análise realizada baseada nas informações apresentadas pelas Recuperandas e nas atividades realizadas pela Administradora Judicial no exercício do mês de junho de 2023, em que o Administrador Judicial assina o presente documento.

VIVANTE GESTÃO E ADMINISTRAÇÃO JUDICIAL LTDA.
ARMANDO LEMOS WALLACH
Advogado – OAB/PE 21.669



Vivante Gestão e Administração Judicial LTDA

CNPJ: 22.122.090/0001-26

Site: www.vivanteaj.com.br

E-mail: rigrupomadetex@vivanteaj.com.br

Telefone: (81) 3231-7665 / (81) 99922-5733 / (11) 3048-4068 / (85) 3402-8596 / (84) 3235-1054

Recife-PE – Praça Dr. Fernando Figueira, nº 30, Empresarial Cervantes, 6º andar, Ilha do Leite, CEP 50.070-440.

São Paulo-SP – Rua Arquiteto Olavo Redig de Campos, nº 105, Edifício EZ Tower, Torre B, 24º Andar, Chácara Santo Antônio, CEP: 04711-905.

Fortaleza-CE – Av. Dom Luís, nº 807, Etevaldo Nogueira Business, 21º andar, Meireles, CEP: 60.160-230.

Natal-RN – Rua Raimundo Chaves, nº 2182, Empresarial Candelária, sala 501, Candelária, CEP: 59.064-390.