

22ª Vara Cível da Comarca de Natal/RN  
Processo NPU: 0810226-31.2023.8.20.5001

## **Relatório Mensal de Atividade**

Mês de Referência:

**Maio de 2023**

Empresa em Recuperação Judicial:

GRUPO ECONÔMICO MADETEX:

SOFÁ DESIGN LTDA  
MADETEX COMÉRCIO E INDÚSTRIA LTDA  
ORNAMENTO MÓVEIS LTDA  
TENDÊNCIA INTERIORES COMÉRCIO DE MÓVEIS EIRELI

Relatório elaborado por:

Vivante Gestão e Administração Judicial Ltda

*A Vivante Gestão e Administração Judicial é uma pessoa jurídica, integrada por profissionais capacitados, criada com o objetivo de exercer, com competência, responsabilidade e expertise, as atividades atribuídas pela Lei 11.101/2005 ao administrador judicial, nos processos de recuperação de empresas e de falência.*

 **Maio de 2023****I – ESCLARECIMENTO:**

Este relatório mensal de atividade do GRUPO ECONÔMICO MADETEX: SOFÁ DESIGN LTDA, MADETEX COMÉRCIO E INDÚSTRIA LTDA, ORNAMENTO MÓVEIS LTDA e TENDÊNCIA INTERIORES COMÉRCIO DE MÓVEIS EIRELI visa expor os principais acontecimentos, situação trabalhista, financeira e contábil, a fim de auxiliar este MM. Juízo, em conformidade com a Lei 11.101/05, além de oferecer aos stakeholders uma leitura prática e direta da situação da empresa.

Vale salientar que o presente documento é elaborado com base nas atividades e documentação apresentada pelas Recuperandas. As informações e documentos apresentados não são auditados.

**II – RELATÓRIO BASE:**

Resumo Andamento Processual	Documentos Analisados	Reunião (art. 22 da Lei 11.101/2005)
Breve Resumo do Andamento Processual	Documentação da emenda, acostada aos autos da Recuperação Judicial; Demonstrativo aproximado (maio/2023).	Visita

**III – DÚVIDAS E SUGESTÕES:**

A Vivante em cumprimento ao art. 22 da Lei 11.101/2005, que prevê “fornecer, com presteza, todas as informações solicitadas pelos credores e interessados”, vem informar e disponibilizar para dúvidas, questionamentos ou sugestões, nossos canais de comunicação:



E-mail: [rjgrupomadetex@vivanteaj.com.br](mailto:rjgrupomadetex@vivanteaj.com.br)

Telefones: +55 81 3231-7665

+55 84 3235-1050

Sítio eletrônico: [www.vivanteaj.com.br](http://www.vivanteaj.com.br)

**Maio de 2023****SUMÁRIO**

1. Eventos Relevantes.....	3
2. Informações Financeiras / Operacionais.....	11
3. Análise da Demonstração de Resultados.....	15
4. Índices de Liquidez.....	18
5. Situação Fiscal.....	19
6. Análise Fluxo de Caixa e Projeções.....	27
7. Endividamento Total.....	28
8. Informações Complementares.....	28
9. Conclusão e Requerimentos.....	28

**1. Eventos Relevantes****1.1 Resumo do Andamento Processual**

ANDAMENTO	PRAZO	REALIZADO	CHECK
Distribuição do Pedido de Recuperação Judicial	-	02/03/2023	✓
Deferimento do processamento da Recuperação Judicial	-	20/03/2023	✓
Publicação da decisão que deferiu o processamento da RJ	-	24/03/2023	✓
Apresentação do Plano de Recuperação Judicial	23/05/2023	-	
Stay Period	16/09/2023	-	
Prorrogação do Stay Period	-	-	
Publicação do 1º Edital	-	-	
Prazo Apresentação de Divergências	-	-	
Apresentação do 2º Edital	-	-	
Publicação do 2º Edital	-	-	
Prazo Apresentação de Impugnação de Crédito	-	-	
Publicação Comunicado Apresentação do PRJ	-	-	
Prazo Objeção ao Plano de Recuperação Judicial	-	-	
Assembleia Geral de Credores 1ª Convocação	17/08/2023		
Assembleia Geral de Credores 2ª Convocação	-	-	
Homologação do Plano de Recuperação Judicial	-	-	
Início Pagamento Classe I	-	-	
Início Pagamento Classe II	-	-	
Início Pagamento Classe III	-	-	
Início Pagamento Classe IV	-	-	

Ressalta-se que os prazos apresentados são meramente informativos. A contagem de prazo oficial é de responsabilidade da parte, de acordo com as publicações.

## Maio de 2023

### 1.2 Reunião

No dia 17/05, a equipe da administradora judicial se dirigiu às lojas das Recuperandas, quais sejam: Studio 55 localizada à Av. Romualdo Galvão, 2383 - Lagoa Nova, Natal/RN e Tendência Interiores localizada à Av. Hermes da Fonseca, 1044 - Tirol, Natal/RN, oportunidade em que tirou fotos e questionou as vendedoras ali presentes sobre a situação das vendas no mês. Em resposta, foi informado que as vendas estavam melhorando gradativamente.

Posteriormente, a administradora judicial se dirigiu às fábricas das devedoras, localizadas em Uruaçu e São Gonçalo, acompanhadas do sócio administrador, Sr Dirceu. Registra-se que, conforme pontuado pelo Sr Dirceu, as empresas estão em fase de mudança para a fábrica de São Gonçalo e a perspectiva de mudança seria início de junho. Cumpre ressaltar que a fábrica possui dois galpões, um que será voltado para fabricação de espuma, em razão da facilidade de propagação de fogo e o outro para a operação em geral.

Em seguida, a administradora judicial foi à fábrica localizada em Uruaçu, oportunidade em que verificou a realização de atividades dentro da normalidade. Oportuno destacar que o Sr Dirceu pontuou que conversou com o proprietário da fábrica sobre a dificuldade financeira para pagamento dos aluguéis, tendo o proprietário dispensado a cobrança dos aluguéis, até a mudança para a nova fábrica.

### 1.3 Fotos

A seguir, fotos retiradas por esta Administradora Judicial:





Maio de 2023

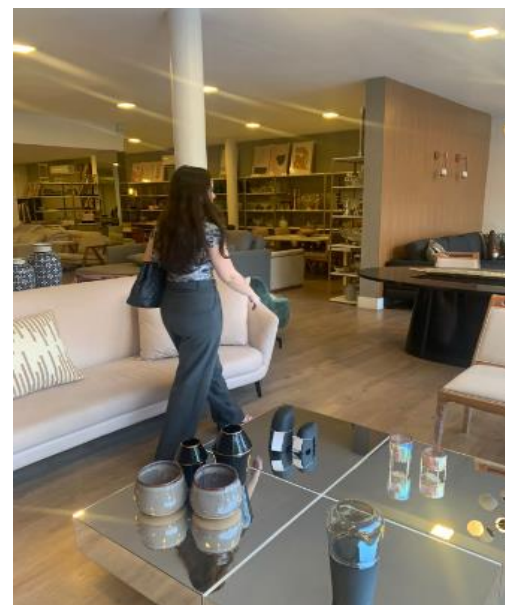



Maio de 2023





Maio de 2023





Maio de 2023





 Maio de 2023





Maio de 2023





Maio de 2023



## 2. Informações Financeiras / Operacionais

A Administradora Judicial informa que solicitou novos documentos às Recuperandas, a partir da competência de março de 2023, contudo, até o presente momento, não foram enviados. Entretanto, foram apresentados novos documentos nos autos, que serão expostos a seguir:

### 2.1 Balanço Patrimonial

Na emenda à inicial, em id. 98853377 – págs. 1/7 e 15/21, foram acostados os balanços patrimoniais referentes aos exercícios de 2020 a 2022, em nome da Madetex Comércio e Indústria Ltda. A seguir, o resumo das informações:

DESCRIÇÃO	2020	2021	2022
<b>ATIVO</b>	<b>R\$ 461.935,79</b>	<b>R\$ 11.010.224,28</b>	<b>R\$ 9.133.329,12</b>
<b>ATIVO CIRCULANTE</b>	<b>R\$ 76.931,94</b>	<b>R\$ 9.844.895,28</b>	<b>R\$ 7.867.180,38</b>
DISPONÍVEL	R\$ 138.933,18	R\$ 42.217,53	R\$ 273.489,75
CAIXA	R\$ 48.962,64	R\$ 38.348,79	R\$ 115.436,97
BANCOS CONTA MOVIMENTO	R\$ 89.970,54	R\$ 3.868,74	R\$ 138.858,48
APLICAÇÕES FINANCEIRAS LIQUIDEZ IMEDIATA			R\$ 19.194,30
<b>CLIENTES</b>			<b>R\$ 943,28</b>
DUPLICATAS A RECEBER			R\$ 943,28
<b>OUTROS CRÉDITOS</b>	<b>-R\$ 310.933,23</b>	<b>R\$ 9.205.745,29</b>	<b>R\$ 5.103.694,42</b>
ADIANTAMENTO A SOCIO		R\$ 1.441.350,43	R\$ 1.849.207,39
ADIANTAMENTOS A FORNECEDORES	R\$ 8.024,71	R\$ 707.932,57	R\$ 820.466,20
ADIANTAMENTOS A EMPREGADOS	R\$ 0,30	R\$ 0,30	
TRIBUTOS A RECUPERAR/COMPENSAR	-R\$ 318.958,24	R\$ 285,87	R\$ 36.726,43
TRANSAÇÕES COM PARTES RELACIONADAS		R\$ 7.056.176,12	R\$ 2.397.294,40
<b>ESTOQUE</b>	<b>R\$ 248.931,99</b>	<b>R\$ 596.932,46</b>	<b>R\$ 2.489.052,93</b>
MERCADORIAS, PRODUTOS E INSUMOS	R\$ 248.931,99	R\$ 596.932,46	R\$ 2.489.052,93
<b>ATIVO NÃO CIRCULANTE</b>	<b>R\$ 385.003,85</b>	<b>R\$ 1.165.329,00</b>	<b>R\$ 1.266.148,74</b>
<b>IMOBILIZADO</b>	<b>R\$ 385.003,85</b>	<b>R\$ 1.165.329,00</b>	<b>R\$ 1.266.148,74</b>
IMÓVEIS	R\$ 157.223,55	R\$ 326.282,80	R\$ 284.795,26
MÓVEIS E UTENSÍLIOS	R\$ 21.052,61	R\$ 21.052,61	R\$ 21.052,61
MÁQUINAS, EQUIPAMENTOS E FERRAMENTAS	R\$ 109.199,21	R\$ 222.784,82	R\$ 235.531,27
VEÍCULOS	R\$ 94.145,00	R\$ 590.690,41	R\$ 746.079,43
EQUIPAMENTO DE PROCESSAMENTO DE DADOS	R\$ 6.728,80	R\$ 34.323,54	R\$ 35.968,26
(-) DEPRECIAÇÕES, AMORT. E EXAUS. ACUMUL	-R\$ 3.345,32	-R\$ 29.805,18	-R\$ 57.278,09
<b>PASSIVO</b>	<b>R\$ 461.935,79</b>	<b>R\$ 11.010.224,28</b>	<b>R\$ 9.133.329,12</b>
<b>PASSIVO CIRCULANTE</b>	<b>R\$ 1.139.738,57</b>	<b>R\$ 14.487.889,61</b>	<b>R\$ 23.687.551,36</b>
<b>EMPRÉSTIMOS E FINANCIAMENTOS</b>		<b>R\$ 59.925,18</b>	<b>R\$ 368.441,63</b>
EMPRÉSTIMOS		R\$ 59.925,18	R\$ 368.441,63
<b>FORNECEDORES</b>	<b>R\$ 180.869,60</b>	<b>R\$ 1.428.473,89</b>	<b>R\$ 2.128.661,90</b>
FORNECEDORES	R\$ 180.869,60	R\$ 1.428.473,89	R\$ 2.128.661,90
<b>OBRIGAÇÕES TRIBUTÁRIAS</b>	<b>R\$ 502.421,73</b>	<b>R\$ 4.017.219,75</b>	<b>R\$ 5.458.192,16</b>
IMPOSTOS E CONTRIBUIÇÕES A RECOLHER	R\$ 502.421,73	R\$ 4.017.219,75	R\$ 5.458.192,16
<b>OBRIGAÇÕES TRABALHISTA E PREVIDENCIÁRIA</b>	<b>R\$ 456.447,24</b>	<b>R\$ 1.765.859,09</b>	<b>R\$ 4.334.541,90</b>
OBRIGAÇÕES COM O PESSOAL	R\$ 314.327,72	R\$ -	R\$ 322.942,91
OBRIGAÇÕES SOCIAIS	R\$ 142.119,52	R\$ 1.765.859,09	R\$ 4.011.598,99
<b>OUTRAS OBRIGAÇÕES</b>		<b>R\$ 7.216.411,70</b>	<b>R\$ 11.397.713,77</b>
ADIANTAMENTOS A CLIENTES		R\$ 6.942.386,95	R\$ 11.144.395,86
CONTAS A PAGAR		R\$ 211.718,37	R\$ 211.718,37
OUTRAS OBRIGAÇÕES		R\$ 62.306,38	R\$ 41.599,54
<b>PASSIVO NÃO CIRCULANTE</b>	<b>R\$ -</b>	<b>R\$ 512.641,45</b>	<b>R\$ 3.221.144,49</b>
<b>PASSIVO EXIGÍVEL A LONGO PRAZO</b>		<b>R\$ 512.641,45</b>	<b>R\$ 3.221.144,49</b>
OUTROS DÉBITOS COM SÓCIOS, ADM, PESSOAS			R\$ 2.708.503,04
OUTRAS OBRIGAÇÕES	R\$ -	R\$ 512.641,45	R\$ 512.641,45
<b>PATRIMÔNIO LÍQUIDO</b>	<b>-R\$ 677.802,78</b>	<b>-R\$ 3.990.306,78</b>	<b>-R\$ 17.775.366,73</b>
<b>CAPITAL SOCIAL</b>		<b>R\$ 500.000,00</b>	<b>R\$ -</b>
CAPITAL SUBSCRITO		R\$ 500.000,00	R\$ 500.000,00
(-) CAPITAL A INTEGRALIZAR		-R\$ 500.000,00	-R\$ 500.000,00
<b>RESERVAS</b>		<b>R\$ 328.207,49</b>	<b>R\$ 329.536,91</b>
RESERVAS DE LUCROS		R\$ 328.207,49	R\$ 329.536,91
<b>LUCROS OU PREJUÍZOS ACUMULADOS</b>	<b>-R\$ 677.802,78</b>	<b>-R\$ 4.318.514,27</b>	<b>-R\$ 18.104.903,64</b>
LUCROS OU PREJUÍZOS ACUMULADOS	-R\$ 677.802,78	-R\$ 4.318.514,27	-R\$ 18.104.903,64



## Maio de 2023

No comparativo dos exercícios apresentados, cumpre destacar:

- O aumento expressivo do “ativo circulante” em 2021, devido, principalmente, às contas de “adiantamento a sócio” e “transações com partes relacionadas”. A Vivante questionou as Recuperandas;
- Aumento expressivo do “passivo circulante” em 2021, devido, principalmente, às contas de “impostos e contribuições a recolher” e “adiantamentos a clientes”;
- Valores expressivos em 2022, nas contas mencionadas acima e, ainda, na conta de “obrigações trabalhista e previdenciária”;
- Aumento da conta “estoque” em 2022, 317% se comparado ao exercício de 2021. A Vivante solicitou o relatório analítico do estoque;
- Ainda em 2022, a conta “outros débitos com sócios, adm, pessoas” no valor de R\$ 2,7MM, conta esta que não existia nos exercícios anteriores. A Vivante questionou as Recuperandas;
- Queda no “patrimônio líquido” no exercício de 2022, devido ao aumento no prejuízo acumulado.

Ademais, conforme informado, até o presente momento, não foram apresentados os balanços patrimoniais do exercício atual, até abril de 2023.

Com relação às outras empresas do grupo, na emenda, em id. 98853375 – pág. 1, foi afirmado que “as empresas recuperandas, quais sejam: HOLLANDA & DIOGENES LTDA, ORNAMENTO MOVEIS LTDA - EPP, TENDENCIA INTERIORES COMERCIO DE MOVEIS EIRELI E SOFA DESIGN LTDA, configuram o GRUPO ECONÔMICO MADETEx, o qual encontra-se em consolidação substancial, ou seja, há uma unificação dos ativos e passivos das sociedades empresariais que compõe o grupo.”

### DECLARAÇÃO

O GRUPO ECONÔMICO MADETEx, FORMADO POR: ORNAMENTO MÓVEIS **HOLLANDA & DIOGENES LTDA, ORNAMENTO MOVEIS LTDA - EPP, TENDENCIA INTERIORES COMERCIO DE MOVEIS EIRELI E SOFA DESIGN LTDA,** encontra-se em **Recuperação Judicial.**

Nesse processo de RJ, foi solicitado os demonstrativos contábeis das empresas citadas. As empresas Ornamento, Tendência e Sofá Design durante o período que teve movimento fiscal, era enquadrada como ME/EPP conforme LC 123/2006, ficando assim desobrigada de apresentar tais demonstrativos.

Declaração apresentada nos autos, id. 98853378 – pág. 1



## Maio de 2023

No relatório inicial, a Vivante pontuou e realizou questionamentos que não foram respondidos até o momento, expostos a seguir:

Na inicial, em id. 96014630 - págs. 2/14 e 15/23, foram acostados balancetes, em que se observou a conta "valores não identificados", presente no "caixa" do "ativo não circulante". A Vivante questionou as Recuperandas o que vem a ser esta conta, por e-mail, contudo, até o presente momento, não obteve retorno.

Ademais, a Vivante apresenta a seguir os valores da referida conta nos balanços apresentados na emenda, de 2020 a 2022:

DESCRIÇÃO	2020	2021	2022
<b>CAIXA</b>	<b>R\$ 48.962,64</b>	<b>R\$ 38.348,79</b>	<b>R\$ 115.436,97</b>
CAIXA GERAL			R\$ 611,07
VALORES NÃO IDENTIFICADOS		R\$ 38.348,79	R\$ 99,95
RECARGA CARTÃO PAGSEGURO			R\$ 98.518,55
FUNDO DE CAIXA FILIAIS			R\$ 16.207,40

Ainda, a Vivante havia pontuado que se observou 4 empresas: 1. Industria - 24.581.050/0001-78, 2. Cabedelo - 35.203.119/0001-11, 3. Campinas Moveis - 35.157.109/0001-11 e 4. Squadra Home Ltda na conta "transações com partes relacionadas", presente no "ativo circulante". A Vivante questionou as Recuperandas a relação com estas empresas, por e-mail, contudo, até o presente momento, não obteve retorno.

A seguir, valores da conta menciona nos balanços apresentados na emenda, de 2020 a 2022:

DESCRIÇÃO	2021	2022
<b>TRANSAÇÕES COM PARTES RELACIONADAS</b>	<b>R\$ 7.056.176,12</b>	<b>R\$ 2.397.294,40</b>
INDUSTRIA - 24.581.050/0001-78	R\$ 7.731,42	-R\$ 628.896,21
SOFA DESIGN FORTALEZA	R\$ 12.000,00	R\$ 12.200,00
SOFA DESIGN NATAL - 14.148.154/0003-00	R\$ 3.782.411,73	R\$ 1.456.122,36
TENDENCIA NATAL	R\$ 1.990.546,60	R\$ 308.948,22
TENDENCIA RECIFE	R\$ 152.064,32	R\$ 211.480,31
ORNAMENTO	R\$ 237.648,89	R\$ 170.866,81
SOFÁ DESIGN CG	R\$ 253.224,57	R\$ 253.224,57
CABEDELO - 35.203.119/0001-46	R\$ 362.870,86	R\$ 363.541,44
SOFA DESIGN RECIFE	R\$ 8.253,63	R\$ 8.253,63
CAMPINAS MOVEIS - 35.157.109/0001-11	R\$ 35.260,00	R\$ 35.978,37
TENDENCIA JOAO PESSOA	R\$ 7.519,45	R\$ 12.372,37
SQUADRA HOME LTDA	R\$ 11.903,08	R\$ 16.166,37
MADETEX	R\$ 194.741,57	R\$ 177.036,16

Com relação ao exercício de 2020, destaca-se que não constam valores para a respectiva conta.

## 2.2 Contas a Pagar

As Recuperandas não realizaram o envio de informações para realização deste tópico.



## Maio de 2023

### 2.3 Contas a Receber

As Recuperandas não realizaram o envio de informações para realização deste tópico.

### 2.4 Estoque

As Recuperandas não realizaram o envio de informações para realização deste tópico.

### 2.5 Investimentos

As Recuperandas não realizaram o envio de informações para realização deste tópico.

### 2.6 Imobilizado

As Recuperandas não realizaram o envio de informações para realização deste tópico.

Na emenda à inicial, em id. 98853375 – pág. 4, com relação à ausência de documentos do art. 51, XI, foi afirmado “Já acerca da relação de bens solicitadas pelos administradores judiciais, já foi anexada ao presente processo a relação de bens da própria empresa, que inclusive figura como ativo não circulante, e do sócio administrador Dirceu, cujo apartamento que ele possui (bem de família), foi declarado nos autos.”

A Vivante pontua que, na inicial, em id. 96013913 - pág. 16, foi afirmado que a relação de bens e direitos integrantes do ativo não circulante encontrava-se no anexo 11. No respectivo anexo, id. 96015837 - pág. 1, conforme já exposto em relatório inicial, consta o IPTU de 1 (um) imóvel, em nome da Holanda & Diogenes Ltda, atual Madetex Comércio e Indústria Ltda. A Vivante expõe, mais uma vez, a seguir:

 <b>Prefeitura Municipal de São Gonçalo do Amarante</b>			Fração ideal *	Valor M <sup>2</sup> Construção *	Vencimento	<b>IPTU 2022</b>
Inscrição 8.0012.002.01.0470.0001.4	Sequencial 1.0859764	Área do Terreno *	1,000	1.680,02	11/04/2022	
		Área construída *	408.490,00	21.609,00	Parcelamento(s) em Atraso	
Proprietário HOLLANDA & DIOGENES LTDA	CPF/CNPJ 37.411.327/0001-66	Valor M <sup>2</sup> Terreno *	6,55	Padrão qualidade *	Valor p/ Saúde	111,51
				ALTO		
Endereço de correspondência AVENIDA AMINTAS BARROS, 641 LOJA B DIX-SEPT ROSADO Cep 59054-145 NATAL RN		Situação do terreno *	GLEBA	Utilização *	Valor p/ Educação	79,83
				INDUSTRIAL		
		Pedologia *	NORMAL	Est Conservação *	Valor p/ Assist Social	18,71
				OTIMO		
Endereço do imóvel ETR ESTRADA PARA PAJUCARA, 101 Lote: 991 Z. RURAL Cep 59290-000 São Gonçalo do Amarante RN		Topografia *	PLANO	Estrutura *	Valor p/ Cultura	15,59
				ALVENARIA		
		Fator de Ajustamento *	0,00		Base de Cálculo	<b>38.978.919,63</b>
Tipo do imóvel INDÚSTRIA/FÁBR	Limitação MURADO	Natureza PREDIAL	Valor terreno(VT) =	Valor edificação(VE) =	Valor venal imóvel *	Alíquota imposto(%)
			2.675.609,50	36.303.552,18	<b>38.979.161,68</b>	1,00
Parc s/desconto 48.726,64	Parc c/desconto 48.726,64	Número de parcela(s) 8	IPTU sem desconto =	Taxa limp pública	Contrib ilumin pública	Taxa serv diversos
			389.789,20	0,00	0,00	2,99
Anos em Atraso <b>Parabéns! Você não possui débitos.</b>		Emissão 07/12/2021	Total =	Desconto IPTU	<b>VALORES EM REAIS</b>	<b>Total a pagar</b>
			389.792,19	77.957,84		<b>311.834,35</b>

Em seguida, o “ativo não circulante” do balanço patrimonial mais recente, acostado em id. 98853377 – págs. 17/21, referente ao exercício de 2022:



## Maio de 2023

<b>ATIVO NÃO-CIRCULANTE</b>	<b>1.266.148,74D</b>
<b>IMOBILIZADO</b>	<b>1.266.148,74D</b>
<b>IMÓVEIS</b>	<b>284.795,26D</b>
CONSTRUÇÕES	284.795,26D
<b>MÓVEIS E UTENSÍLIOS</b>	<b>21.052,61D</b>
MÓVEIS E UTENSÍLIOS	21.052,61D
<b>MÁQUINAS, EQUIPAMENTOS E FERRAMENTAS</b>	<b>235.531,27D</b>
MÁQUINAS E EQUIPAMENTOS	235.531,27D
<b>VEÍCULOS</b>	<b>746.079,43D</b>
VEÍCULOS	746.079,43D
<b>EQUIPAMENTO DE PROCESSAMENTO DE DADOS</b>	<b>35.968,26D</b>
COMPUTADORES E PERIFÉRICOS	35.968,26D
<b>(-) DEPRECIÇÕES, AMORT. E EXAUS. ACUMUL</b>	<b>57.278,09C</b>
(-) DEPRECIÇÕES DE MÁQUINAS, EQUIP. FER	28.895,74C
(-) DEPRECIÇÕES DE VEÍCULOS	28.382,35C

No comparativo das informações expostas acima, observa-se que, além do valor em “imóveis” ser divergente, as Recuperandas não apresentaram todos os bens que constam em seu “ativo não circulante”. A Vivante questionou as Recuperandas, por e-mail, contudo, até o presente momento, não obteve retorno.

### 2.7 Movimentações de colaboradores no mês (demissões e admissões, CLT e PJ)

As Recuperandas não realizaram o envio de informações para realização deste tópico.

### 2.8 Folha de Pagamento

As Recuperandas não realizaram o envio de informações para realização deste tópico.

No relatório inicial, a Vivante pontuou que, na inicial, em id. 96014661 - pág. 2, foi acostada relação de empregados, em que consta 1 funcionário na Paraíba. Uma vez que foi afirmado em reunião e aos autos que as Recuperandas estão em funcionamento apenas no Rio Grande do Norte, a Vivante questionou as Recuperandas, por e-mail, contudo, até o presente momento, não obteve retorno.

### 2.9 SERASA

As Recuperandas não realizaram o envio de informações para realização deste tópico.



## 3. Análise da Demonstração de Resultados

Na emenda à inicial, em id. 98853377 – págs. 8/10 e 11/14, foram acostadas as demonstrações de resultados referentes aos exercícios de 2020 a 2022, em nome da Madetex Comércio e Indústria Ltda. A seguir, o resumo das informações:



## Maio de 2023

DESCRIÇÃO	2020	2021	2022
<b>RECEITA BRUTA</b>	<b>R\$ 4.322.909,71</b>	<b>R\$ 44.536.208,20</b>	<b>R\$ 17.066.140,58</b>
DEDUÇÕES DA RECEITA BRUTA	-R\$ 1.263.838,51	-R\$ 13.580.238,41	-R\$ 5.405.725,95
CUSTOS	-R\$ 3.604,27	-R\$ 5.031,07	
<b>RECEITA LÍQUIDA</b>	<b>R\$ 3.055.466,93</b>	<b>R\$ 30.950.938,72</b>	<b>R\$ 11.660.414,63</b>
CMV	-R\$ 1.728.379,87	-R\$ 11.620.129,09	-R\$ 5.571.861,12
<b>LUCRO BRUTO</b>	<b>R\$ 1.327.087,06</b>	<b>R\$ 19.330.809,63</b>	<b>R\$ 6.088.553,51</b>
DESPESAS OPERACIONAIS	-R\$ 1.219.230,64	-R\$ 14.260.311,92	-R\$ 12.233.949,24
DESPESA COM PESSOAL	-R\$ 1.217.754,92	-R\$ 10.411.302,82	-R\$ 9.998.878,06
DESPESAS COM VENDAS	-R\$ 1.475,72	-R\$ 3.849.009,10	-R\$ 2.235.071,18
DESPESAS ADMINISTRATIVAS	-R\$ 152.037,95	-R\$ 10.630.856,48	-R\$ 6.114.794,54
DESPESAS TRIBUTÁRIAS		-R\$ 1.981.690,87	-R\$ 249.830,24
RECEITAS FINANCEIRAS		R\$ 233,36	R\$ 9.082,59
DESPESAS FINANCEIRAS		-R\$ 1.390.464,57	-R\$ 2.164.625,83
<b>RESULTADO OPERACIONAL</b>	<b>-R\$ 44.181,53</b>	<b>-R\$ 8.932.280,85</b>	<b>-R\$ 14.665.563,75</b>
DESPESAS NÃO OPERACIONAIS	-R\$ 22,43	-R\$ 5.475,58	-R\$ 4.175,04
RECEITAS NÃO OPERACIONAIS		R\$ 3.416.163,33	R\$ 933.553,92
<b>RESULTADO ANTES DO IR E CSL</b>	<b>-R\$ 44.203,96</b>	<b>-R\$ 5.521.593,10</b>	<b>-R\$ 13.736.184,87</b>
<b>PREJUÍZO DO EXERCÍCIO</b>	<b>-R\$ 44.203,96</b>	<b>-R\$ 5.521.593,10</b>	<b>-R\$ 13.736.184,87</b>

Em análise às demonstrações, destaca-se:

- Aumento expressivo da “receita bruta” no exercício de 2021;
- Aumento expressivo da “despesa com pessoal” em 2021, que é devido, principalmente, às contas “salários e ordenados”, “INSS” e “M.D.O. de empresas do mesmo Grupo”;
- O Grupo teve prejuízo em todos os exercícios, de 2020 a 2022.

Ademais, destaca-se que, até o presente momento, não foram apresentadas as demonstrações de resultados do exercício atual, até abril de 2023.

Com relação ao exercício de 2023, foi apresentado administrativamente apenas um demonstrativo aproximado referente ao mês de maio, exposto a seguir:





Maio de 2023

Desmostrativo aproximado Maio 2023		
1	<b>Receita</b>	<b>R\$ 370.000,00</b>
2.1	<b>Impostos Federais/Estaduais e Previdenciários</b>	<b>R\$ 34.000,00</b>
2.2	<b>CPV</b>	<b>R\$ 138.658,17</b>
2.2.1	Energia	R\$ 15.134,00
2.2.2	MOD	R\$ 40.562,00
2.2.3	Vale transporte	R\$ 5.185,00
2.2.4	MP	R\$ 60.854,17
2.2.5	Logística de entrega	R\$ 10.549,00
2.2.6	Segurança Ind	R\$ 3.900,00
2.2.7	Diversos Produção	R\$ 2.474,00
2.3	<b>Despesas Administrativas</b>	<b>R\$ 40.307,55</b>
2.3.1	Sistema de gestão	R\$ 1.320,00
2.3.2	Limpeza	R\$ 1.072,65
2.3.3	Salário	R\$ 16.500,00
2.3.4	Pro Labore	R\$ 15.000,00
2.3.5	Contador	R\$ 3.500,00
2.3.6	Diversos	R\$ 2.914,90
2.4	<b>Despesas Comerciais e MKT</b>	<b>R\$ 63.100,32</b>
2.4.1	Marketing Instagram / Tercei	R\$ 21.378,00
2.4.2	Marketing Marlone	R\$ 378,00
2.4.3	Diversos Loja	R\$ 412,93
2.4.4	Internet Lojas	R\$ 67,83
2.4.5	Comissão vendas	R\$ 22.048,35
2.4.6	Aluguel Lojas	R\$ 18.815,21
2.5	<b>Custo Financeiro</b>	<b>R\$ 33.768,73</b>
3	<b>Lucro Operacional</b>	<b>R\$ 60.165,23</b>
4	<b>Custos RJ / Pagto de dívida e Investimentos</b>	<b>R\$ 72.257,22</b>
4.1	Investimento Fábrica São Gonçalo	R\$ 6.800,00
4.2	Escritório de advocacia	R\$ 23.000,00
4.3	Contratação de Preposto	R\$ 2.000,00
4.4	Admin Judiciais	R\$ 3.115,65
4.5	Parcela de Financiamentos	R\$ 5.175,57
4.6	Pagamento de empréstimos	R\$ 10.000,00
4.7	Reembolso Bloqueio Judicial	R\$ 8.000,00
4.8	Rescisões	R\$ 1.000,00
4.9	Parcelamento ICMS	R\$ 2.946,00
4.10	Rescisões e salários atrasados	R\$ 4.500,00
4.11	Parcelamento Aluguel atrasado	R\$ 5.720,00
	<b>Fluxo de caixa</b>	<b>-R\$ 12.091,99</b>

Em análise ao demonstrativo, destaca-se a queda expressiva da “receita”.

Além disso, destaca-se as contas de “rescisões e salários atrasados” e “parcelamento aluguel atrasado”, em que, a partir do documento enviado, não é possível verificar a que período se refere, se trata-se de uma verba anterior ou posterior à Recuperação Judicial.

Ainda, no mês de maio de 2023, cumpre destacar que o Grupo teve prejuízo de R\$ 12.091,99 (doze mil e noventa e um reais e noventa e nove centavos).

Ressalta-se que o demonstrativo exposto acima, referente ao mês de maio de 2023, não está assinado pelo contador.



## Maio de 2023

Com relação às outras empresas do grupo, na emenda, em id. 98853375 – pág. 1, foi afirmado que “as empresas recuperandas, quais sejam: HOLLANDA & DIOGENES LTDA, ORNAMENTO MOVEIS LTDA - EPP, TENDENCIA INTERIORES COMERCIO DE MOVEIS EIRELI E SOFA DESIGN LTDA, configuram o GRUPO ECONÔMICO MADETEX, o qual encontra-se em consolidação substancial, ou seja, há uma unificação dos ativos e passivos das sociedades empresariais que compõe o grupo.”

### DECLARAÇÃO

O GRUPO ECONÔMICO MADETEX, FORMADO POR: ORNAMENTO MÓVEIS HOLLANDA & DIOGENES LTDA, ORNAMENTO MOVEIS LTDA - EPP, TENDENCIA INTERIORES COMERCIO DE MOVEIS EIRELI E SOFA DESIGN LTDA, encontra-se em **Recuperação Judicial**.

Nesse processo de RJ, foi solicitado os demonstrativos contábeis das empresas citadas. As empresas Ornamento, Tendência e Sofá Design durante o período que teve movimento fiscal, era enquadrada como ME/EPP conforme LC 123/2006, ficando assim desobrigada de apresentar tais demonstrativos.

Declaração apresentada nos autos, id. 98853378 – pág. 1

## 4. Índices de Liquidez

A seguir, os indicadores de liquidez da Madetex Comércio e Indústria Ltda, referentes aos exercícios de 2020 a 2022:

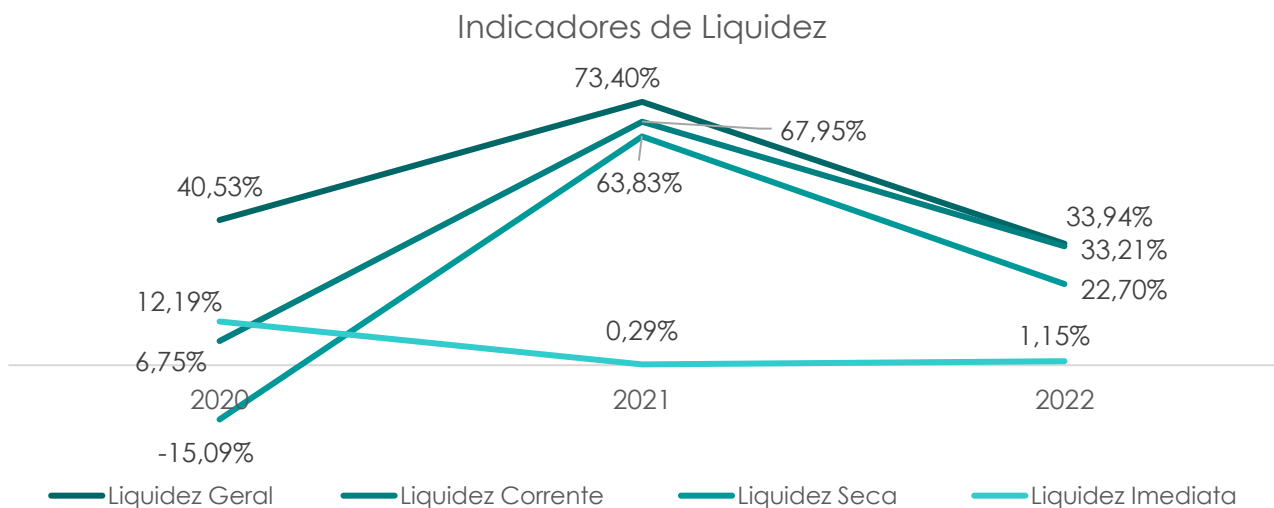

**Liquidez Geral:** o índice de liquidez geral tem a função de medir a capacidade da empresa em cumprir com suas obrigações no curto prazo e longo prazo, representando a saúde do caixa.

**Liquidez Corrente:** o índice de liquidez corrente indica a capacidade de pagamento da empresa no curto prazo. Mede a relação entre ativo circulante e passivo circulante.

**Maio de 2023**

**Liquidez Seca:** o índice de liquidez seca se assemelha a corrente, no entanto, nesse caso se subtrai do ativo circulante o valor do estoque. Desse modo, é possível analisar de um ponto de vista mais real e crítico a capacidade de cumprimento das obrigações.

**Liquidez Imediata:** o índice de liquidez imediata determina a relação existente entre o disponível e o passivo circulante, ou seja, reflete a porcentagem das dívidas de curto prazo que pode ser saldada imediatamente pela empresa.

## 5. Situação Fiscal

Na emenda à inicial, a fim de demonstração da situação fiscal, foram acostados documentos referentes às Recuperandas, conforme id. 98853376 – págs. 1/19, id. 98854929 – págs. 1/29 e id. 98854930 – págs. 1/31.

Além disso, a Administradora Judicial realizou consulta na Fazenda Nacional, Estadual e FGTS para uma melhor análise e constatou o que se segue:

### FAZENDA NACIONAL

Ao consultar o site da PGFN, a Vivante informa que foram encontrados registros de dívida ativa em nome das Recuperandas, conforme a seguir:

#### Relação de Inscrições em Dívida Ativa

**Nome Empresarial:** MADETEX COMERCIO E INDUSTRIA LTDA EM RECUPERACAO JUDICIAL  
**Nome Fantasia:** STUDIO 55  
**CNPJ:** 37.411.327/0001-66  
**Domicílio do Devedor:** MACAIBA  
**Atividade Econômica:** Fabricação de móveis com predominância de madeira  
**Valor Total da dívida:** R\$ 6.671.215,97      ⊕/⊖

#### Relação de Inscrições em Dívida Ativa

**Nome Empresarial:** SOFA DESIGN LTDA EM RECUPERACAO JUDICIAL  
**Nome Fantasia:** SOFA DESIGN  
**CNPJ:** 14.148.154/0001-30  
**Domicílio do Devedor:** NATAL  
**Atividade Econômica:** Fabricação de móveis com predominância de madeira  
**Valor Total da dívida:** R\$ 2.206.262,07      ⊕/⊖

#### Relação de Inscrições em Dívida Ativa

**Nome Empresarial:** ORNAMENTO MOVEIS LTDA EM RECUPERACAO JUDICIAL  
**Nome Fantasia:** SOFA DESIGN  
**CNPJ:** 00.750.352/0001-64  
**Domicílio do Devedor:** MACAIBA  
**Atividade Econômica:** Comércio varejista de móveis  
**Valor Total da dívida:** R\$ 139.471,31      ⊕/⊖

#### Relação de Inscrições em Dívida Ativa

**Nome Empresarial:** TENDENCIA INTERIORES COMERCIO DE MOVEIS LTDA EM RECUPERACAO JUDICIAL  
**Nome Fantasia:** TENDENCIA MOVEIS  
**CNPJ:** 31.049.624/0001-27  
**Domicílio do Devedor:** NATAL  
**Atividade Econômica:** Comércio varejista de móveis  
**Valor Total da dívida:** R\$ 416.599,34      ⊕/⊖



Maio de 2023

FAZENDA ESTADUAL

A Vivante realizou consulta no site da Secretaria da Fazenda dos estados do Rio Grande do Norte, Paraíba, Pernambuco, Ceará, Bahia, São Paulo e Distrito Federal, com o objetivo de analisar a situação fiscal das Recuperandas, onde não foi possível emitir a certidão negativa, visto que a Recuperanda consta com pendências, conforme exposto a seguir:

- Madetex Comércio e Indústria Ltda

Rio Grande do Norte



Governo do Estado do RN | Secretaria de Tributação - SET

**Certidão não emitida para CNPJ: 37.411.327/0001-66**

**Motivo da não emissão:**

**SET**

Encontrada(s) pendência(s) junto a SET: 37.411.327/0001-66, 37.411.327/0018-04.

**SET/IPVA**

O contribuinte 37.411.327/0001-66 encontra-se devedor de IPVA dos seguintes veículos: RGI4H70, RGJ7I69.

Paraíba



**GOVERNO DO ESTADO DA PARAÍBA**  
SECRETARIA DE ESTADO DA FAZENDA - SEFAZ

**CERTIDÃO**

CÓDIGO: **8E3A.8201.0234.0458**

Emitida no dia 28/06/2023 às 10:31:50

Identificação do requerente:

CNPJ/CPF: **37.411.327/0001-66**

R.G. :

Certifico, observadas as disposições da legislação vigente e de acordo com os assentamentos existentes neste órgão, que o requerente supra identificado está em situação **REGULAR** perante a Fazenda Pública Estadual, **com relação a débitos fiscais administrativos e inscritos em Dívida Ativa.**A referida identificação não pertence a contribuinte com inscrição ativa no Cadastro de Contribuintes do Estado da Paraíba.



Maio de 2023

Pernambuco



**CERTIDÃO NEGATIVA DE DÉBITOS FISCAIS**

Número: **2023.000004067335-30**

Data de Emissão: **28/06/2023**

**DADOS DO CONTRIBUINTE**

Nome/ Razão Social: **MADETEX COMERCIO E INDUSTRIA LTDA EM RECUPERACAO JUDICIAL**

Endereço: **AVENIDA JUNDIAI RN 160, s/n GALPAOC**

Bairro: **AUGUSTO SEVERO**

Município:

**MACAIBA**

Inscrição Estadual: **0916382-40**

CNPJ:

**37.411.327/0001-66**

CNAE Principal: **3101-2/00**

CEP:

**59.280-000**

Ceará



**Certidão Negativa de Débitos Estaduais**

202316985844

Emitida para os efeitos da Instrução Normativa Nº 13 de 02/03/2001

**IDENTIFICAÇÃO DO(A) REQUERENTE**

Inscrição Estadual:

\*\*\*\*\*

CNPJ / CPF:

37411327000166

RAZÃO SOCIAL:

\*\*\*\*\*

Ressalvado o direito da Fazenda Estadual de inscrever e cobrar as dívidas que venham a ser apuradas, certifico, para fins de direito, que revendo os registros do Cadastro de Inadimplentes da Fazenda Pública Estadual - CADINE, verificou-se nada existir em nome do(a) requerente acima identificado(a) até a presente data e horário, e, para constar, foi emitida esta certidão.



Maio de 2023

Bahia



GOVERNO DO ESTADO DA BAHIA  
SECRETARIA DA FAZENDA

Emissão: 28/06/2023 10:39

## Certidão Negativa de Débitos Tributários

(Emitida para os efeitos dos arts. 113 e 114 da Lei 3.956 de 11 de dezembro de 1981 - Código Tributário do Estado da Bahia)

Certidão Nº: 20233714680

RAZÃO SOCIAL	
HOLLANDA & DIOGENES LTDA	
INSCRIÇÃO ESTADUAL	CNPJ
	37.411.327/0001-66

Fica certificado que não constam, até a presente data, pendências de responsabilidade da pessoa física ou jurídica acima identificada, relativas aos tributos administrados por esta Secretaria.

São Paulo



## Secretaria da Fazenda e Planejamento do Estado de São Paulo

### Débitos Tributários Não Inscritos na Dívida Ativa do Estado de São Paulo

CNPJ: 37.411.327/0001-66

Ressalvado o direito da Secretaria da Fazenda e Planejamento do Estado de São Paulo de apurar débitos de responsabilidade da pessoa jurídica acima identificada, é certificado que **não constam débitos** declarados ou apurados pendentes de inscrição na Dívida Ativa de responsabilidade do estabelecimento matriz/filial acima identificado.



Maio de 2023

Distrito Federal



GOVERNO DO DISTRITO FEDERAL  
SECRETARIA DE ESTADO DE FAZENDA  
SUBSECRETARIA DA RECEITA

### CERTIDÃO NEGATIVA DE DÉBITOS

**CERTIDÃO Nº:** 213062624402023  
**NOME:** MADETEX COMERCIO E INDUSTRIA LTDA  
**ENDEREÇO:** NAO CADASTRADO  
**CIDADE:** NAO CADASTRADO  
**CNPJ:** 37.411.327/0001-66  
**CF/DF:**  
**FINALIDADE:** JUNTO AO GDF

\_\_\_\_\_ CERTIFICAMOS QUE \_\_\_\_\_

Até esta data não constam débitos de tributos de competência do Distrito Federal, inclusive os relativos à Dívida Ativa, para o contribuinte acima. Fica ressalvado o direito de a Fazenda Pública do Distrito Federal cobrar, a qualquer tempo, débitos que venham a ser apurados.

- Sofá Design Ltda

Rio Grande do Norte



Governo do Estado do RN | Secretaria de Tributação - SET

**Certidão não emitida para CNPJ: 14.148.154/0001-30**

#### Motivo da não emissão:

### SET

Encontrada(s) pendência(s) junto a SET: 14.148.154/0001-30, 14.148.154/0003-00, 14.148.154/0005-63.

### PGE

Foi constatada pendência para o(s) contribuinte(s): 14.148.154/0001-30.



Maio de 2023

Paraíba



**GOVERNO DO ESTADO DA PARAÍBA**  
SECRETARIA DE ESTADO DA FAZENDA - SEFAZ

## CERTIDÃO

CÓDIGO: **0798.5EAF.0232.41D6**

Emitida no dia 28/06/2023 às 10:29:55

Identificação do requerente:

CNPJ/CPF: **14.148.154/0001-30**

R.G. :

Certifico, observadas as disposições da legislação vigente e de acordo com os assentamentos existentes neste órgão, que o requerente supra identificado está em situação **REGULAR** perante a Fazenda Pública Estadual, **com relação a débitos fiscais administrativos e inscritos em Dívida Ativa.**A referida identificação não pertence a contribuinte com inscrição ativa no Cadastro de Contribuintes do Estado da Paraíba.

- Ornamento Móveis Ltda

Rio Grande do Norte



Governo do Estado do RN | Secretaria de Tributação - SET

**Certidão não emitida para CNPJ: 00.750.352/0001-64**

### Motivo da não emissão:

#### SET

Encontrada(s) pendência(s) junto a SET: 00.750.352/0001-64, 00.750.352/0003-26, 00.750.352/0004-07.

#### SET/IPVA

O contribuinte 00.750.352/0001-64 encontra-se devedor de IPVA dos seguintes veículos: QGK3943, QGK2350, OVZ1909.

#### PGE

Foi constatada pendência para o(s) contribuinte(s): 00.750.352/0001-64.





Maio de 2023

Paraíba



**GOVERNO DO ESTADO DA PARAÍBA**  
SECRETARIA DE ESTADO DA FAZENDA - SEFAZ

## CERTIDÃO

CÓDIGO: **5140.DBE1.0228.EA84**

Emitida no dia 28/06/2023 às 10:19:43

Identificação do requerente:

CNPJ/CPF: **00.750.352/0001-64**

R.G. :

Certifico, observadas as disposições da legislação vigente e de acordo com os assentamentos existentes neste órgão, que o requerente supra identificado está em situação **REGULAR** perante a Fazenda Pública Estadual, **com relação a débitos fiscais administrativos e inscritos em Dívida Ativa.**A referida identificação não pertence a contribuinte com inscrição ativa no Cadastro de Contribuintes do Estado da Paraíba.

- Tendência Interiores Comércio de Móveis Ltda

Rio Grande do Norte



**Governo do Estado do RN | Secretaria de Tributação - SET**

**Certidão não emitida para CNPJ: 31.049.624/0001-27**

### Motivo da não emissão:

#### SET

Encontrada(s) pendência(s) junto a SET: 31.049.624/0001-27.

#### SET/IPVA

O contribuinte 31.049.624/0001-27 encontra-se devedor de IPVA dos seguintes veículos: RGL6J36.

#### PGE

Foi constatada pendência para o(s) contribuinte(s): 31.049.624/0001-27.



Maio de 2023

FGTS

A Vivante realizou consultas ao site da PGFN e informa que as Recuperandas estão regulares perante o FGTS, conforme a seguir:

## Situação de Regularidade do Empregador

A EMPRESA abaixo identificada está REGULAR perante o FGTS:

**Inscrição:** 37.411.327/0001-66

**Razão social:** HOLLANDA E DIOGENES LTDA

## Situação de Regularidade do Empregador

A EMPRESA abaixo identificada está REGULAR perante o FGTS:

**Inscrição:** 14.148.154/0001-30

**Razão social:** SOFA DESIGN LTDA

## Situação de Regularidade do Empregador

A EMPRESA abaixo identificada está REGULAR perante o FGTS:

**Inscrição:** 00.750.352/0001-64

**Razão social:** ORNAMENTO MOVEIS LTDA



Maio de 2023

## Situação de Regularidade do Empregador

A EMPRESA abaixo identificada está REGULAR perante o FGTS:

**Inscrição:** 31.049.624/0001-27

**Razão social:** TENDENCIA INTERIORES COMERCIO DE MOVEIS

### 5.1 Pagamento de Impostos

As Recuperandas não realizaram o envio de informações para realização deste tópico.



## 6. Análise Fluxo de Caixa e Projeções

### 6.1 Fluxo de Caixa

As Recuperandas não realizaram o envio de informações para realização deste tópico.

Na emenda à inicial, em id. 98853375 – pág. 2, com relação à ausência de documentos do art. 51, II, “d”, foi afirmado “Conforme se depreende do ID. 96945298, fora acostado aos autos o relatório gerencial de Fluxo de caixa e a projeção do Grupo Madetex para os próximos meses/ano. Diante disso, segue anexo a documentação solicitada das outras empresas, conforme documento emitido pela contadora e conforme a situação já deferida por este juízo de recuperação judicial em grupo substancial.”

A Vivante pontua que, conforme já exposto no relatório inicial das Recuperandas, em id. 96945298 fora acostada apenas uma projeção de fluxo de caixa, sem período de referência. A Vivante questionou as Recuperandas a qual período se refere, por e-mail, contudo, até o presente momento, não obteve retorno. Além disso, não foram anexados os fluxos de caixa realizados, de todas as empresas, de 2020 a abril de 2023.

### 6.2 Extratos Bancários

As Recuperandas não realizaram o envio de informações para realização deste tópico.

**Maio de 2023****7. Endividamento Total – 1º Edital**

<b>Endividamento Total</b>		
CLASSE I	R\$	4.421.094,85
CLASSE II	R\$	-
CLASSE III	R\$	6.471.489,69
CLASSE IV	R\$	-
<b>Endividamento Total</b>	<b>R\$</b>	<b>10.892.584,54</b>

**8. Informações Complementares****8.1 Da Carta de Comunicação a Enviar aos Credores**

A Administradora Judicial informa que prosseguiu com o envio das cartas previstas no art. 22, I, alínea “a” da lei 11.101/2005, que totalizou o montante de R\$ 11.895,16 (onze mil, oitocentos e noventa e cinco reais e dezesseis centavos), o que foi pago pelas Recuperandas.

**8.2 Manifestação da União (Fazenda Nacional)**

Registra-se que a União apresentou manifestação no processo sobre o id. 98426627 informando a existência de débitos inscritos em dívida ativa na importância de R\$ 10.323.510,60 (dez milhões, trezentos e vinte e três mil, quinhentos e dez reais e sessenta centavos), sendo devido R\$ 571.925,93 (quinhentos e setenta e um mil, novecentos e vinte e cinco reais e noventa e três centavos) pela Tendência Interiores Comércio de Móveis Eireli, R\$ 1.323.059,39 (um milhão, trezentos e vinte e três mil, cinquenta e nove reais e trinta e nove centavos) pela Sofá Design Ltda, R\$ 8.428.525,25 (oito milhões, quatrocentos e vinte e oito mil, quinhentos e vinte e cinco reais e vinte e cinco centavos) pela Madetex Comércio e Indústria Ltda e não tendo sido localizados débitos em nome da Ornamento Móveis Ltda. Dessa forma, requereu a intimação das Recuperandas para buscarem proposta de parcelamento dos débitos. A administradora judicial questionou as Recuperandas se já buscaram a união para realização de parcelamento, tendo a Recuperandas informado que ainda não o fizeram.

**9. Conclusão e Requerimentos**

A seguir, solicitação da documentação mensalmente necessária, feita pela Vivante, já reiteradas via e-mail e em reunião, que, até o presente momento, não foram apresentadas:



Maio de 2023



Pollyanna Guimarães <pollyanna@vivanteaj.com.br>

## Vivante Gestão/Grupo Madetex - Documentação mensalmente necessária

1 mensagem

Pollyanna Guimarães <pollyanna@vivanteaj.com.br>

4 de abril de 2023 às 14:39

Para: Lyana.gurgel@acertacontabilidade.com.br

Cc: samoamartins@hotmail.com, mjunior12@hotmail.com, contatosamoamartins@gmail.com,

gabryellpinheiroadv@gmail.com, Grupo Madetex <rjgrupomadetex@vivanteaj.com.br>

Prezados, boa tarde.

A seguir, lista de documentação necessária de envio mensalmente, para análise e inclusão no Relatório Mensal de Atividades.

Como já foram solicitados no processo alguns documentos que restaram pendentes, exigidos pelo art. 51 da Lei 11.101/2005, ressaltamos que a documentação a ser enviada administrativamente à Vivante deve partir da **competência março de 2023**.

### Documentos Necessários Mensalmente:

Balanco Patrimonial;

DRE – Demonstração do Resultado do Exercício;

Fluxo de Caixa (relatório de entradas e saídas mensais);

Extratos Bancários com a discriminação de cada movimentação;

Relatório de Notas Fiscais (obtidos pelo site do Município/Secretaria da Fazenda);

Relatório geral do Contas a Receber (vencido e a vencer);

Relatório Geral do Contas a Pagar (vencido e a vencer);

Relatório analítico do estoque;

Relatório analítico do imobilizado;

Relatório analítico dos investimentos;

Relatório de movimentação dos funcionários (admissão e demissão);

Folha de Pagamento;

Comprovante de Recolhimentos dos Tributos (Fiscais e Previdenciários);

Consulta ao SERASA ou outra instituição de crédito;

Situação Fiscal: Extratos de Débitos da situação Fiscal perante a União, Estado e Município;

Resumo de todo o débito extraconcursal da empresa (fiscal, pós RJ, etc.).

**Ressaltamos que as documentações podem ser enviadas à medida que estiverem prontas, não sendo necessário enviar todas de uma vez só.**

Qualquer dúvida, estamos à disposição.

Atenciosamente,

Análise realizada baseada nas informações apresentadas pelas Recuperandas e nas atividades realizadas pela Administradora Judicial no exercício do mês de maio de 2023, em que o Administrador Judicial assina o presente documento.

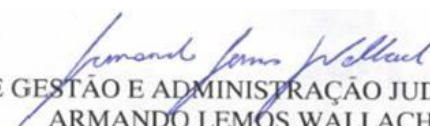
  
VIVANTE GESTÃO E ADMINISTRAÇÃO JUDICIAL LTDA.  
ARMANDO LEMOS WALLACH  
Advogado – OAB/PE 21.669



Maio de 2023



## **Vivante Gestão e Administração Judicial LTDA**

CNPJ: 22.122.090/0001-26

Site: [www.vivanteaj.com.br](http://www.vivanteaj.com.br)

E-mail: [rjgrupomadetex@vivanteaj.com.br](mailto:rjgrupomadetex@vivanteaj.com.br)

Telefone: (81) 3231-7665 / (81) 99922-5733 / (11) 3048-4068 / (85) 3402-8596 / (84) 3235-1050

**Recife-PE** – Praça Dr. Fernando Figueira, nº 30, Empresarial Cervantes, 6º andar, Ilha do Leite, CEP 50.070-440.

**São Paulo-SP** – Rua Arquiteto Olavo Redig de Campos, nº 105, Edifício EZ Tower, Torre B, 24º Andar, Chácara Santo Antônio, CEP: 04711-905.

**Fortaleza-CE** – Av. Dom Luís, nº 807, Etevaldo Nogueira Business, 21º andar, Meireles, CEP: 60.160-230.

**Natal-RN** – Rua Raimundo Chaves, nº 2182, Empresarial Candelária, sala 501, Candelária, CEP: 59.064-390.