

1ª Vara Cível da Comarca de Moreno/PE
Processo NPU: 0000455-28.2023.8.17.2970

RELATÓRIO INICIAL

Empresas em Recuperação Judicial:

CIAVE ALIMENTOS LTDA
EUZÉBIO JOSÉ DE OLIVEIRA

Relatório elaborado por:
Vivante Gestão e Administração Judicial Ltda

A Vivante Gestão e Administração Judicial é uma pessoa jurídica, integrada por profissionais capacitados, criada com o objetivo de exercer, com competência, responsabilidade e expertise, as atividades atribuídas pela Lei 11.101/2005 ao administrador judicial, nos processos de recuperação de empresas e de falência.



I – ESCLARECIMENTO:

Este relatório inicial de atividade de CIAVE ALIMENTOS LTDA e EUZÉBIO JOSÉ DE OLIVEIRA, em atendimento a determinação do MM Juízo, visa apresentar a situação inicial das Empresas aos stakeholders.

II – RELATÓRIO BASE:

Resumo Andamento Processual	Documentos Analisados	Visita (art. 22 da Lei 11.101/2005)
Breve Resumo do Andamento Processual	Documentação acostada aos autos da Recuperação Judicial	Visita realizada na sede da Recuperanda Ciave Alimentos Ltda localizada à Avenida Cleto Campelo, nº 2549, Centro, Moreno/PE, CEP 54.800-000 .

III – DÚVIDAS E SUGESTÕES:

A Vivante, em cumprimento ao art. 22 da Lei 11.101/2005, que prevê “fornecer, com presteza, todas as informações solicitadas pelos credores e interessados”, vem informar e disponibilizar para dúvidas, questionamentos ou sugestões, nossos canais de comunicação.

E-mail: rjciavealimentos@vivanteaj.com.br

Telefone: (81) 3231-7665

Sítio eletrônico: www.vivanteaj.com.br



SUMÁRIO

1. Visita.....	4
1.1 Visita à Sede da Recuperanda.....	4
1.2 Fotos tiradas durante a visita à Sede da Ciave Alimentos Ltda	4
2. Sobre as Recuperandas.....	8
2.1 Contexto Histórico da Crise.....	8
2.1 Atividades.....	9
2.3 Conferência dos documentos dos artigos 48 e 51 da Lei 11.101/2005.....	10
2.4 Organograma societário.....	10
2.5 Razões da crise (análise do índice de endividamento dos últimos exercícios).....	11
3. Endividamento.....	12
3.1 Créditos sujeitos à recuperação judicial.....	12
3.2 Créditos não sujeitos à Recuperação Judicial.....	13
4. Folha de pagamento.....	13
4.1 Relação de empregados, prestadores de serviços e sócios.....	13
5. Informações contábeis e financeiras	14
5.1 Balanço patrimonial.....	15
5.2 Demonstração do Resultado do Exercício - DRE.....	20
5.3. Índices de Liquidez.....	24
5.4. Demonstração de Fluxo de Caixa.....	25
5.5. Extratos Bancários.....	29
6. Situação Fiscal.....	31
6.1 Fazenda Nacional.....	31
6.2 Fazenda Estadual.....	32
6.3 FFGTS.....	33
7. Questões Processuais.....	34
7.1. Cronograma processual.....	34
8. Informações Complementares	35
8.1 Documentação Solicitada.....	35
8.2 Da verificação de créditos e credores	36
8.3 Da Carta de Comunicação Enviada aos Credores.....	36
8.5 Nota de Débito das Cartas Enviadas.....	38
9. Conclusão.....	39



1. Visita

1.1 Visita à Sede da Ciave Alimentos Ltda

No dia 22/05/2023 a equipe da administradora judicial realizou visita à sede da Ciave Alimentos Ltda.

Na oportunidade, estiveram presentes o advogado das devedoras, Dr. Leandro; Dras. Ranyella e Gabriela, representando a consultoria financeira das devedoras, a Petra Consultores; o Sr. Euzébio, produtor rural e sócio da Ciave Alimentos Ltda, e a Sra. Natália, filha do Sr. Euzébio que também trabalha na empresa.

A administradora judicial iniciou explicando sua função no processo de recuperação judicial, bem como pontuou sobre a necessidade de envio das documentações contábeis mensalmente para elaboração do relatório mensal de atividades e da documentação comprobatória da primeira relação de credores.

Em seguida, o Sr. Euzébio iniciou explicando o contexto histórico da empresa, e do produtor rural, e os motivos que levaram ao pedido de recuperação judicial.

Neste contexto, pontuou que é produtor rural há 10 (dez) anos e que iniciou suas atividades através da distribuição de frango com lojas espalhadas na cidade, dando origem ao nome "Ciave". Informou que não produzia, somente distribuía e que comprava de vários fornecedores. Afirmou que tudo que produz como produtor rural é vendido na Ciave.

Além disso, explicou que comprou os terrenos para construção da Ciave há 23 anos, e que em 2015 deu início a um projeto de expansão da loja, realizando diversas melhorias em sua sede, cuja reforma foi concluída em 2019. No entanto, ressaltou que a obra que estava orçada em 3,6 milhões passou para 7 milhões, de modo que foi preciso realizar empréstimos e financiamentos bancários para conclusão da obra, o que ocasionou a sua crise econômico-financeira.

Ademais, acrescentou que atualmente existem 54 (cinquenta e quatro) funcionários na Ciave e 1 (um) colaborador na produção rural, registrado na pessoa física, bem como outros que trabalham pela demanda por empreitada.

1.2 Fotos tiradas durante a visita à sede da Ciave Alimentos Ltda

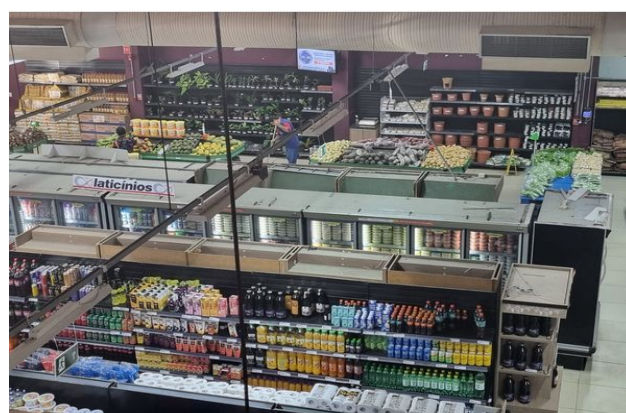

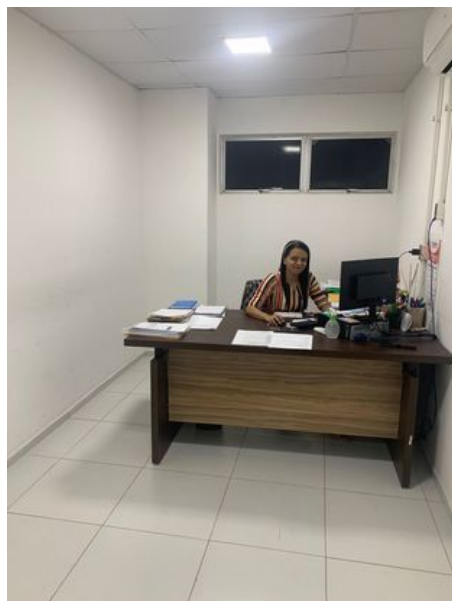
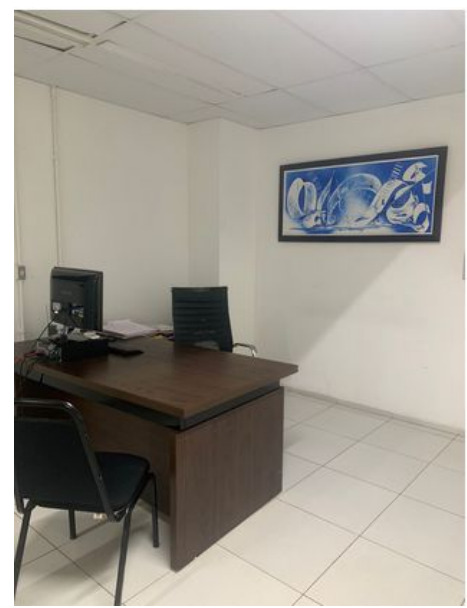

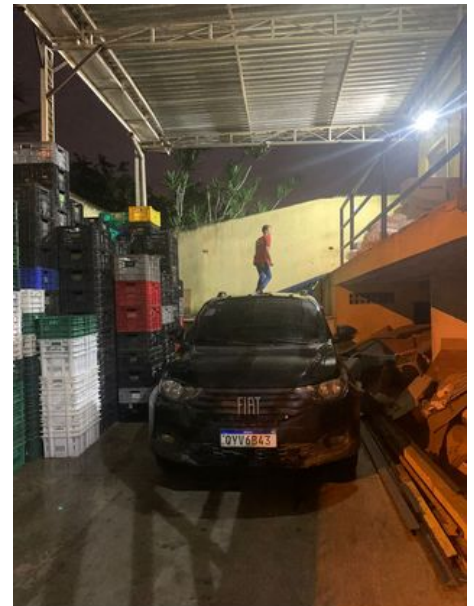

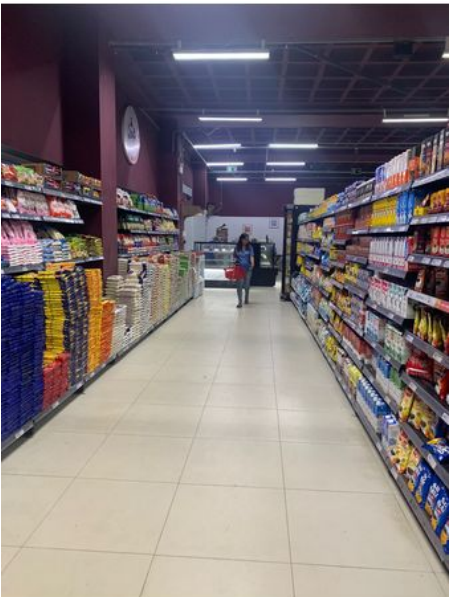
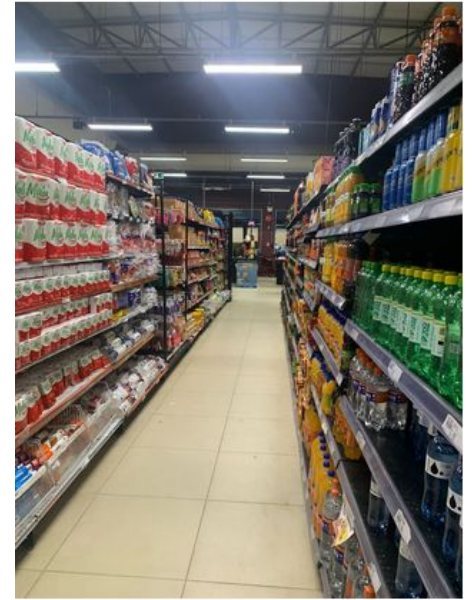



2. Sobre a Recuperanda

2.1 Contexto Histórico da Crise

Na inicial, os requerentes informaram que iniciaram suas atividades no ano de 1982, empreendendo no ramo da avicultura, criando e comercializando aves.

Esclareceram que após 23 anos de atividade exclusiva de criação e comercialização de aves, o requerente "EUZÉBIO", já consolidado no mercado, resolveu expandir sua atuação com a criação da "CIAVE" ora Requerente, que foi fundada no ano de 2005, para atuar no mercado de varejo, tendo como objeto social a comercialização de produtos alimentícios em geral, bebidas, hortifruti, artigos de papelaria, higiene e limpeza.

Complementaram que desde a fundação, a "Ciave" está localizada no mesmo endereço situado à Avenida Cleto Campelo, principal centro comercial da cidade de Moreno/PE.

Além disso que no ano de 2013, o requerente "Euzébio" deu início a sua trajetória como produtor rural, passando a cultivar frutas e hortaliças para fornecimento exclusivo à "Ciave."

Acrescentaram que no ano de 2015, com o intuito de modernizar e oferecer mais conforto para os seus clientes, o "Grupo Ciave" deu início a um projeto de expansão do estabelecimento comercial de sua loja, realizando diversas melhorias em sua sede, entre elas a climatização, aquisição de área para estacionamento, instalação de modernos caixas de atendimento e lanchonete, possibilitando receber maior número de clientes, com expectativa de aumento de sua receita operacional, cuja expansão foi concluída em 2019.

Contudo, ressaltaram que as razões da sua crise econômico-financeira estão consubstanciadas em aspectos macroeconômicos; pandemia da Covid - 19, que ensejou na queda do consumo, afetando severamente o mercado varejista, bem como nos elevados investimentos realizados na ordem de 7 milhões para ampliação da estrutura de sua sede, optando por expandir sua capacidade operacional.

Neste contexto, explicaram que ainda que os investimentos realizados tenham tido a expectativa de gerar um maior volume de vendas, culminaram na redução das margens de lucros, acarretando um engessamento no fluxo de caixa já que foi necessário utilizar recursos obtidos através de empréstimos bancários captados a uma taxa média de juros de 17,4% a.a.

Ressaltaram que a assunção das dívidas acabou por comprometer diretamente a atividade do produtor rural "Euzébio", o qual prestou garantia pessoal em diversas obrigações, além de alocar recursos próprios.

Todavia, aduziram que apesar de todos os percalços, vem realizando notável esforço gerencial, administrativo e financeiro para tentar superar os efeitos da crise que lhe afetou.



2.2 Atividades

Inicialmente, destaca-se que, conforme informações obtidas através da exordial e na reunião inicial realizada, a Recuperanda CIAVE ALIMENTOS LTDA, criada no ano de 2005, tem sua atuação direcionada ao varejo, atuando na comercialização de produtos alimentícios em geral, bebidas, hortifruti, artigos de papelaria, higiene e limpeza.

Com relação à Euzébio José de Oliveira, este iniciou suas atividades como produtor rural no ano de 2013, época em que, visando ampliar a área de atuação da CIAVE ALIMENTOS LTDA, passou a cultivar hortaliças e frutas para fornecimento exclusivo à referida Recuperanda.

A Vivante realizou consulta ao CNPJ das Recuperandas no site da Receita Federal, bem elaborou quadro resumo com informações acerca das Recuperandas, conforme quadro a seguir:

Empresa	CNPJ/CPF	Data de Abertura	Atividade Principal	Logradouro	Situação	Capital Social
CIAVE ALIMENTOS LTDA	07.644.598/0001-09	19/10/2005	47.11-3-02 - Comércio varejista de mercadorias em geral, com predominância de produtos alimentícios - supermercados	AV AVENIDA CLETO CAMPELO, 2549, CENTRO, MORENO - PE - CEP: 54.800-000.	ATIVA	R\$ 500.000,00 (Quinhentos mil reais)
EUZÉBIO JOSÉ DE OLIVEIRA	49.610.870/0001-71	15/02/2023	01.19-9-99 - Cultivo de outras plantas de lavoura temporária não especificadas anteriormente	ROD BR 232, S/N, KM 20, ZONA RURAL, MORENO - PE - CEP: 54.800-000.	ATIVA	R\$ 10.000,00 (Dez mil reais)



2.3 Conferência dos documentos dos artigos 48 e 51 da lei 11.101/2005

No tocante à apresentação dos documentos exigidos nos artigos 48 e 51 da Lei 11.101/2005, a Vivante observou que após emendas à petição inicial, a Recuperanda apresentou com completude todos os documentos exigidos pela lei.

2.4 Organograma societário

Em consulta ao site da Receita Federal e em análise aos contratos sociais apresentados pela empresa na exordial, a Vivante extraiu a relação dos sócios e administradores das Recuperandas, conforme a seguir:

Empresa	CNPJ	Dados de Abertura	Atividade Principal	Logradouro	Situação	Capital Social
CIAVE ALIMENTOS LTDA	07.644.598/001-09	19/10/2005	47.11-3-02 - Comércio varejista de mercadorias em geral, com predominância de produtos alimentícios - supermercados	AV AVENIDA CLETO CAMPELO, 2549, CENTRO, MORENO - PE - 54.800-000	ATIVA	R\$ 500.000,00 (Quinhentos mil reais)

Quadro de Sócios e Administradores (QSA)

EUZEBIO JOSE DE OLIVEIRA (49 - Sócio-Administrador)

DIONE SOUSA LEAO DE OLIVEIRA (49 - Sócio-Administrador)

Empresa	CNPJ	Dados de Abertura	Atividade Principal	Logradouro	Situação	Capital Social
EUZÉBIO JOSÉ DE OLIVEIRA	49.610.870/001-71	15/02/2023	01.19-9-99 - Cultivo de outras plantas de lavoura temporária não especificadas anteriormente	ROD BR 232, S/N, KM 20, ZONA RURAL, MORENO - PE - CEP: 54.800-000.	ATIVA	R\$ 10.000,00 (Dez mil reais)

Quadro de Sócios e Administradores (QSA)

No site da Receita Federal consta informação de que este é um empresário (individual).

Destaca-se que, em análise ao contrato social apresentado no ID 129599078 pela CIAVE ALIMENTOS LTDA, observa-se que as cotas do capital da Recuperanda são divididas de forma que cada sócio detenha 50% do capital social da empresa. Dessa forma, o Sr. Euzébio José de Oliveira é detentor de 250.000 quotas no valor de R\$ 1,00 cada, totalizando o valor de R\$ 250.000,00, e o mesmo se aplica à Dione Souza Leão de Oliveira.

Ademais, foi juntado, ao ID 129599081, inscrição de empresário onde é possível observar que a Recuperanda EUZÉBIO JOSÉ DE OLIVEIRA figura como empresário individual.



2.5 Razões da crise (análise do índice de endividamento dos últimos exercícios)

Consoante exposto à fl. 8, as Requerentes expuseram que a situação da sua crise econômico-financeira se deu em razão de fatores macroeconômicos, na pandemia da Covid-19, que ensejou na queda do consumo, afetando severamente o mercado varejista, bem como nos elevados investimentos realizados na ordem de 7 milhões para ampliação da estrutura de sua sede.

Registra-se que a Vivante realizou análise do índice de endividamento geral da Recuperanda dos últimos 4 anos e até o mês de março de 2023, com base nas informações dos balanços patrimoniais juntados na exordial, como pode ser visto no gráfico abaixo:

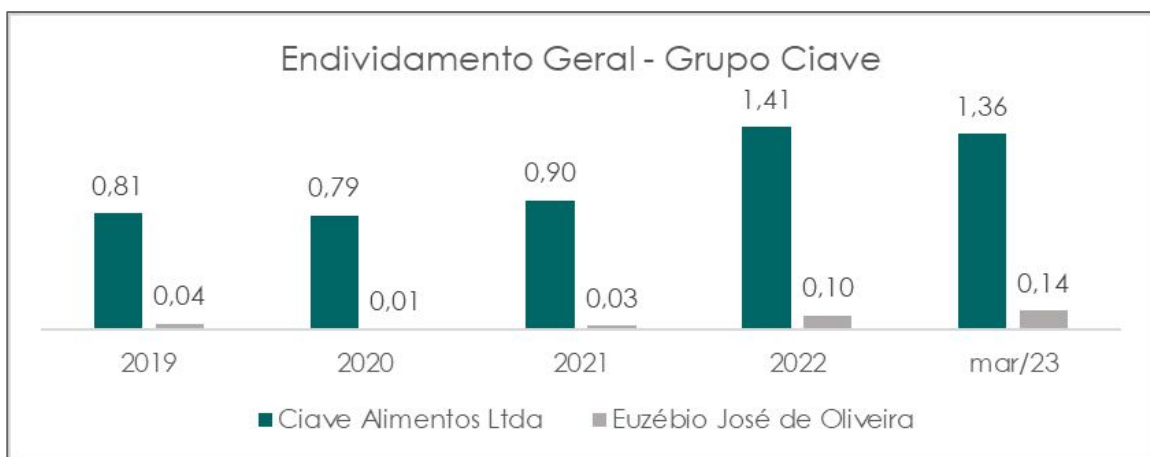

O índice de endividamento é calculado para demonstrar a proporção de endividamento com relação ao ativo total da empresa. Ou seja, quanto do capital da empresa foi financiado por terceiros. O cálculo é realizado através da seguinte fórmula:

$$ENDIVIDAMENTO = \frac{PASSIVO\ CIRCULANTE + N\tilde{A}O\ CIRCULANTE}{ATIVO}$$

Destaca-se que, em análise aos dados obtidos para as duas Recuperandas, observa-se que apenas a Recuperanda CIAVE ALIMENTOS LTDA apresenta situação desfavorável com base neste índice, visto que começou a apresentar resultados negativos a partir do ano de 2022.



3. Endividamento

3.1 Créditos sujeitos à recuperação judicial

Os créditos concursais estão subdivididos da seguinte forma:

CRÉDITOS CONCURSAIS - CIAVE ALIMENTOS LTDA				
Classe	Quantidade	%	Valor	%
I - trabalhista	81	37,16%	R\$ 54.465,51	3,39%
III - Quirografária	96	44,04%	R\$ 1.322.974,82	82,34%
IV - ME/EPP	41	18,81%	R\$ 229.276,51	14,27%
Total	218	100%	R\$ 1.606.716,84	100%

CRÉDITOS CONCURSAIS - EM COMUM (EUZÉBIO JOSÉ DE OLIVEIRA E CIAVE ALIMENTOS LTDA)				
Classe	Quantidade	%	Valor	%
II - Garantia Real	1	14,29%	R\$ 3.654.702,06	41,18%
III - Quirografária	6	85,71%	R\$ 5.219.403,16	58,82%
Total	7	100%	R\$ 8.874.105,22	100%

Em análise aos credores com maior relevância da Classe III – Quirografária, observa-se o que se segue:

CREDORES COM MAIOR CRÉDITO - CLASSE III - QUIROGRAFÁRIA			
Credor	Valor	%	Classe
*Banco do Nordeste do Brasil S.A.	R\$ 2.062.640,78	31,53%	III - Quirografária
*Banco Safra S.A.	R\$ 1.557.125,79	23,80%	III - Quirografária
*Itaú Unibanco S.A.	R\$ 1.193.572,70	18,24%	III - Quirografária
Total	R\$ 4.813.339,27	73,57%	-

Dessa forma, os credores apontados representam o total de 73,57% da classe III – Quirografária e de 45,93% do total de credores.



A Vivante pontua, ainda, que o sócio da Recuperanda, o Sr. Euzébio José de Oliveira também figura como credor na Recuperação Judicial estando classificado na lista da Ciave Alimentos Ltda na classe III - Quirografária, no valor de R\$ 256.637,98.

*Credor em comum (Euzébio José de Oliveira e Ciave Alimentos Ltda).

3.2 Créditos não sujeitos à Recuperação Judicial

A seguir, resumo dos créditos extraconcursais apresentados pelas Recuperandas:

CRÉDITOS EXTRACONCURSAIS - DISTRIBUIDORAS				
Credor	Natureza	Classe	Crédito Devido	Origem
*Safrá Crédito, Financiamento e Investimento S.A.	Financeira	Extraconcursal	R\$ 9.027,35	Financeira
Ministério da Fazenda	Tributária	Tributária	R\$ 769.039,18	Tributo Federal
Secretaria da Fazenda - SEFAZ - PE	Tributária	Tributária	R\$ 715.095,83	Tributo Estadual
Total	-	-	R\$ 1.493.162,36	-

*Credor em comum (Euzébio José de Oliveira e Ciave Alimentos Ltda).

4. Folha de pagamento

4.1 Relação de empregados, prestadores de serviços e sócios

A Vivante pontua que os Recuperandos juntaram, no ID 29599776 - págs. 1/2 da exordial, listas de colaboradores assinada pelo Sr. Euzébio José de Oliveira, produtor rural e representante legal da Recuperanda CIAVE ALIMENTOS LTDA e datada em 28 de março de 2023.

Dessa forma, foram observadas informações acerca da quantidade de funcionários das Recuperandas, bem como acerca do valor total bruto da folha de pagamento no período.

A seguir, resumo das informações.



SALÁRIOS BRUTOS - GRUPO CIAVE

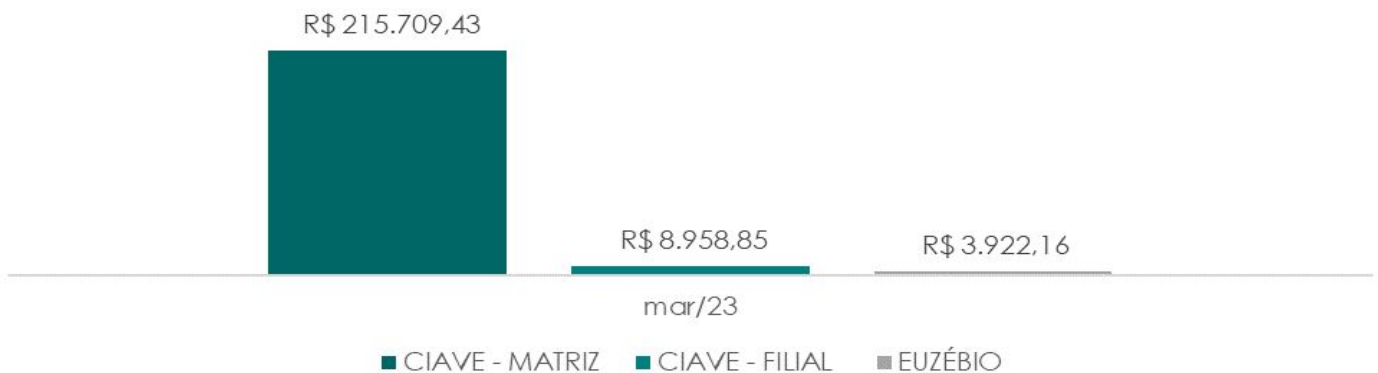

QUANTIDADE DE COLABORADORES - GRUPO CIAVE

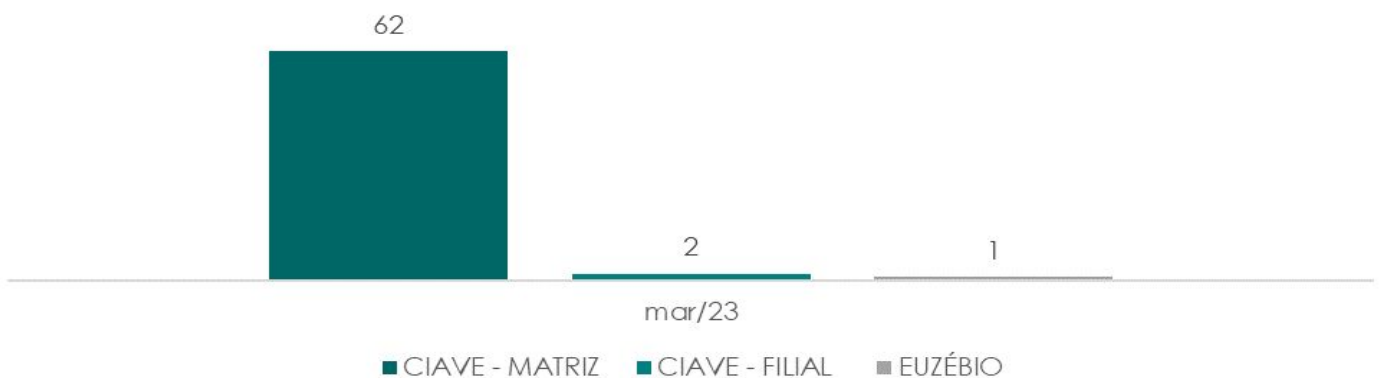

Destaca-se que a matriz da Ciave Alimentos Ltda detém a maior parte dos pagamentos salariais, correspondendo a 94,37% do valor total. Além disso, esta também possui mais colaboradores, correspondente a 95,38% do quadro geral de funcionários, em comparação à outra empresa do grupo.

Além disso, no dia 19 de maio de 2023, em consulta ao site da Caixa Econômica Federal, a Vivante verificou a situação de Regularidade do Empreendedor perante o FGTS, conforme será exposto em tópico específico deste relatório.

5. Informações contábeis e financeiras

As informações contábeis e financeiras de balanço, DRE, extratos e fluxo de caixa foram extraídas da exordial, tendo as Recuperandas apresentado informações referentes aos exercícios de 2019, 2020, 2021, 2022 e até março de 2023.

A seguir, serão expostos os resumos das informações apresentadas na exordial, até março de 2023, com exceção das demonstrações que possuem valores ilegíveis.



5.1 Balanço patrimonial

A seguir, a Vivante apresenta análise das contas do balanço patrimonial das Recuperandas:

5.1.1 Ciave Alimentos Ltda

BALANÇO PATRIMONIAL - CIAVE ALIMENTOS LTDA	2019	2020	2021	2022	mar/23
Ativo Circulante	R\$ 6.056.132,99	R\$ 6.365.349,30	R\$ 6.578.477,86	R\$ 2.329.681,78	R\$ 2.479.335,80
Disponibilidades	R\$ 320.536,17	R\$ 665.296,28	R\$ 282.073,69	R\$ 208.936,69	R\$ 198.948,48
Direitos Realizáveis a Curto Prazo	R\$ 5.691.026,15	R\$ 5.595.199,49	R\$ 6.206.046,99	R\$ 2.090.850,73	R\$ 2.250.492,96
Estoques	R\$ 1.338.695,88	R\$ 1.543.594,62	R\$ 1.573.012,15	R\$ 1.335.967,70	-
Despesas do Exercício Seguinte	R\$ 44.570,67	R\$ 104.853,53	R\$ 88.980,28	R\$ 29.894,36	R\$ 29.894,36
Empréstimos Concedidos	-	-	R\$ 1.376,90	R\$ -	-
Ativo não Circulante	R\$ 6.769.188,65	R\$ 6.415.620,30	R\$ 6.089.325,68	R\$ 5.814.871,45	R\$ 6.003.233,59
Ativo Realizável a Longo Prazo	R\$ -	R\$ -	R\$ -	R\$ -	R\$ 33.085,36
Empréstimos a Pessoas Ligadas	R\$ -	R\$ -	R\$ -	R\$ -	-
Imobilizado	R\$ 6.737.082,68	R\$ 6.382.047,69	R\$ 6.055.753,07	R\$ 5.781.298,84	R\$ 5.936.575,62
Ativo Intangível	R\$ 32.105,97	R\$ 33.572,61	R\$ 33.572,61	R\$ 33.572,61	R\$ 33.572,61
Contas de Compensação	-	-	-	-	R\$ 71.827,06
Imobilizado Comodato	-	-	-	-	R\$71.827,06
Ativo Total	R\$12.825.321,64	R\$12.780.969,60	R\$12.667.803,54	R\$ 8.144.553,23	R\$ 8.554.396,45
Passivo Circulante	R\$ 5.662.340,53	R\$ 4.497.314,73	R\$ 6.703.518,21	R\$ 6.010.355,06	R\$ 6.174.609,07
Fornecedores Nacionais	R\$ 2.949.311,94	R\$ 1.020.413,31	R\$ 1.627.219,81	R\$ 1.253.940,40	R\$ 1.207.457,04



BALANÇO PATRIMONIAL - CIAVE ALIMENTOS LTDA	2019	2020	2021	2022	mar/23
Empréstimos e Financiamentos	R\$ 1.964.071,65	R\$ 2.338.836,30	R\$ 3.771.313,00	R\$ 2.405.362,27	R\$ 2.463.747,90
Obrigações Trabalhistas	R\$ 297.844,47	R\$ 175.669,51	R\$ 443.699,63	R\$ 969.000,33	R\$ 1.115.504,01
Obrigações Tributárias	R\$ 259.149,07	R\$ 820.506,02	R\$ 700.371,98	R\$ 1.114.428,91	R\$ 1.166.491,73
Contas a Pagar	R\$ 191.963,40	R\$ 141.889,59	R\$ 160.913,79	R\$ 267.623,15	R\$ 221.408,39
Passivo Não Circulante	R\$ 4.738.160,04	R\$ 5.646.394,67	R\$ 4.675.087,48	R\$ 5.439.744,68	R\$ 5.439.744,68
Empréstimos e Financiamentos	R\$ 4.493.920,22	R\$ 5.187.611,55	R\$ 3.229.503,99	R\$ 3.770.501,34	R\$ 3.770.501,34
Obrigações Sociais - Parcelamento	R\$ 244.239,82	R\$ 458.783,12	R\$ 759.627,55	R\$ 983.287,40	R\$ 983.287,40
Provisão para Processos Judiciais	R\$ -	R\$ -	R\$ 685.955,94	R\$ 685.955,94	R\$ 685.955,94
Patrimônio Líquido	R\$ 2.424.821,07	R\$ 2.637.260,20	R\$ 1.289.197,85	-R\$ 3.305.546,51	-R\$ 3.131.784,36
Reservas de Capital	R\$ -	R\$ -	R\$ -	R\$ 328.657,79	R\$ 434.757,93
Lucros e prejuízos acumulados	R\$ 1.924.821,07	R\$ 2.137.260,20	R\$ 789.197,85	-R\$ 4.134.204,30	-R\$ 4.066.542,29
Contas de Compensação	-	-	-	-	R\$ 71.827,06
Fornecedores - Comodato	-	-	-	-	R\$ 71.827,06
Passivo Total	R\$12.825.321,64	R\$ 12.780.969,60	R\$ 12.667.803,54	R\$ 8.144.553,23	R\$ 8.554.396,45

Acerca dos Balanços Patrimoniais apresentados pela CIAVE ALIMENTOS LTDA, destaca-se o que se segue:

- A conta “Disponibilidades” apresentou quedas consecutivas ao longo do período de 2021 até março de 2023, tendo apresentado saldo menor em aproximadamente 57% em 2021, seguido de uma queda de aproximadamente 26% em 2022 e de uma diminuição de aproximadamente 5% em março de 2023.



Em análise aos balanços, a Vivante observou que a conta é formada pelos valores de “Caixa”, “Bancos conta movimento” e “Aplicações de Liquidez Imediata - FAF”, tendo as quedas acentuadas ocorridas no período de 2022 e março de 2023 origem na variação acentuada do saldo da conta “aplicações Financeiras - FAF”, conforme gráfico a seguir:

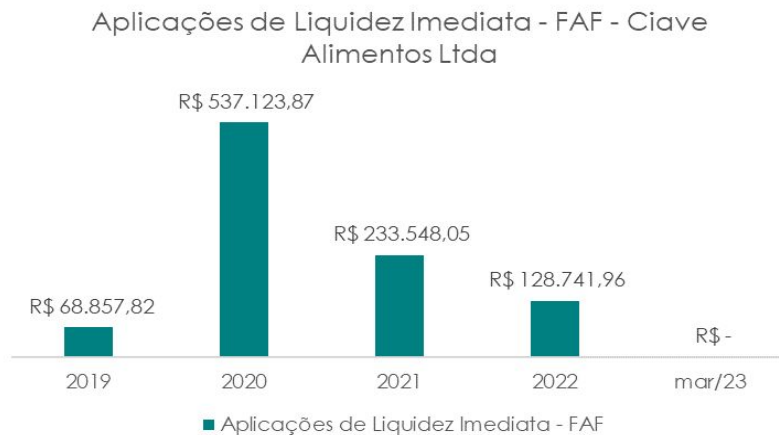

A Vivante questionou a Recuperanda.

- A conta “Direitos Realizáveis a Curto Prazo” apresentou uma diminuição de aproximadamente 66% em 2022.

Em análise aos balanços, a Vivante observou que a conta é formada pelos valores de “Clientes Nacionais”, “Cartões de Crédito”, “Adiantamento a Empregados”, “Outras Contas a Receber”, Impostos a deduzir, a compensar e a recuperar, “Adiantamento a Fornecedores” e “Créditos com Fornecedores”, tendo as maiores variações sido apresentadas nos saldos referentes à “Clientes Nacionais”, “Cartões de Crédito”, “Adiantamento a Fornecedores” e “Créditos com Fornecedores”, conforme gráficos a seguir:



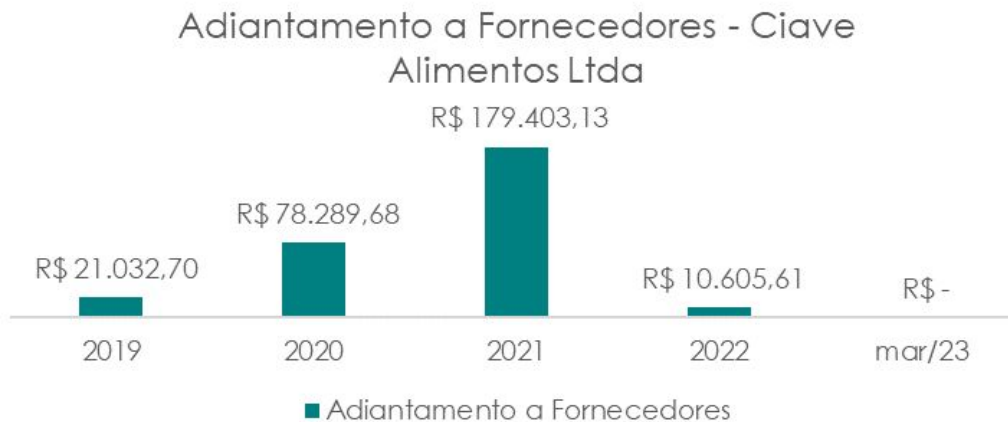

Quanto aos valores de março de 2023, destaca-se que estes estão zerado pois não foram apresentados valores analíticos no período para as referidas contas.

A Vivante questionou a Recuperanda.

- A conta "Estoques" apresentou uma variação de aproximadamente 15% em 2022, tendo o saldo da referida conta sido zerado em março de 2023. A Vivante questionou a Recuperanda.
- A conta "Despesas do Exercício Seguinte" apresentou uma queda de aproximadamente 66% em 2022. A Vivante questionou a Recuperanda.
- A conta "Obrigações Trabalhistas" apresentou um aumento acentuado de aproximadamente 152,58% e 118,39% em 2021 e 2022, respectivamente. A Vivante questionou a Recuperanda.
- O Patrimônio Líquido da Recuperanda apresentou uma queda acentuada de aproximadamente 356% em 2022, tendo a razão desta sido o valor acentuado do prejuízo do referido período.
- A conta "Imobilizado" apresenta saldo zerado em março de 2023. A Vivante questionou a Recuperanda.



5.1.2 Euzébio José de Oliveira

BALANÇO PATRIMONIAL - EUZÉBIO JOSÉ	2019	2020	2021	2022	mar/23
Ativo Circulante	R\$ 96.268,45	R\$ 274.390,86	R\$ 542.311,96	R\$ 229.536,09	R\$ 243.114,87
Disponibilidades	R\$ 96.268,45	R\$ 274.390,86	R\$ 542.311,96	R\$ 153,69	R\$ 13.732,47
Direitos realizáveis a curto prazo	R\$ -	R\$ -	R\$ -	R\$ 229.382,40	R\$ 229.382,40
Ativo Não Circulante	R\$ 6.179,13	R\$ 5.371,77	R\$ 4.564,41	R\$ 3.757,05	R\$ 3.555,21
Imobilizado	R\$ 6.179,13	R\$ 5.371,77	R\$ 4.564,41	R\$ 3.757,05	R\$ 3.555,21
Ativo Total	R\$ 102.447,58	R\$ 279.762,63	R\$ 546.876,37	R\$ 233.293,14	R\$ 246.670,08
Passivo Circulante	R\$ 4.436,51	R\$ 3.201,48	R\$ 18.088,74	R\$ 23.843,79	R\$ 33.548,77
Fornecedores	R\$ -	R\$ -	R\$ -	R\$ -	R\$ 3.586,57
Empréstimos e financiamentos	R\$ -	R\$ -	R\$ 12.526,72	R\$ 16.384,29	R\$ 21.176,52
Obrigações Trabalhistas	R\$ 4.436,51	R\$ 3.201,48	R\$ 5.562,02	R\$ 7.459,50	R\$ 8.712,80
Contas a Pagar	R\$ -	R\$ -	R\$ -	R\$ -	R\$ 72,88
Patrimônio Líquido	R\$ 98.011,07	R\$ 276.561,15	R\$ 528.787,63	R\$ 209.449,35	R\$ 213.121,31
Lucros ou Prejuízos Acumulados	R\$ 98.011,07	R\$ 276.561,15	R\$ 528.787,63	R\$ 209.449,35	R\$ 213.121,31
Passivo Total	R\$ 102.447,58	R\$ 279.762,63	R\$ 546.876,37	R\$ 233.293,14	R\$ 246.670,08

Acerca dos Balanços Patrimoniais apresentados por EUZÉBIO JOSÉ DE OLIVEIRA, destaca-se o que se segue:

- A conta “Disponibilidades” apresentou um aumento acentuado 185% no ano de 2020, com relação ao ano de 2019, seguido de um outro aumento de aproximadamente 98% em 2021. No entanto, em 2022, a conta apresentou uma queda acentuada.

Em análise aos balanços, a Vivante observou que as quedas acentuadas ocorridas no período de 2022 e março de 2023 tiveram origem na variação do saldo das contas “caixa” e “aplicações Financeiras - FAF”, conforme gráficos a seguir:



Caixa - Euzébio José de Oliveira

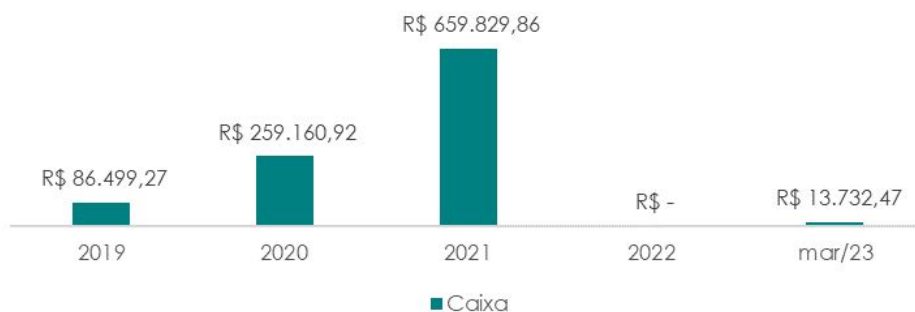

Aplicações Financeiras FAF - Euzébio José de Oliveira



A Vivante questionou a Recuperanda.

- A conta “Imobilizado” apresentou variação ao longo do período analisado por conta do aumento no saldo de depreciação.

5.2 Demonstração do Resultado do Exercício - DRE

5.2.1 Ciave Alimentos Ltda

DEMONSTRAÇÃO DE RESULTADO DO EXERCÍCIO - CIAVE ALIMENTOS LTDA	2019	2020	2021	2022	mar/23
Receita Operacional Bruta	R\$ 24.419.172,55	R\$ 25.963.175,57	R\$ 24.859.772,17	R\$ 22.007.094,52	R\$ 4.406.239,92
Deduções da Receita Bruta	R\$ 2.974.230,10	R\$ 3.178.715,69	R\$ 3.049.979,85	R\$ 2.938.196,42	R\$ 563.336,69
Devoluções e Abatimentos	R\$ 17.228,10	R\$ 16.229,65	R\$ 15.262,67	R\$ 8.830,83	R\$ 1.617,99
Impostos s/ Vendas e Serviços	R\$ 2.994.184,59	R\$ 3.162.486,04	R\$ 3.034.717,18	R\$ 2.929.365,59	R\$ 561.718,70
(-) Crédito Presumido	-R\$ 37.182,59	R\$ -	R\$ -	R\$ -	R\$ -



DEMONSTRAÇÃO DE RESULTADO DO EXERCÍCIO - CIAVE ALIMENTOS LTDA	2019	2020	2021	2022	mar/23
Receita Operacional Líquida	R\$ 21.444.942,45	R\$ 22.784.459,88	R\$ 21.809.792,32	R\$ 19.068.898,10	R\$ 3.842.903,23
Custos	-R\$ 16.323.750,97	-R\$ 17.336.210,13	-R\$ 16.919.757,35	-R\$ 15.423.326,51	-R\$ 3.199.114,46
Custo Mão de Obra Direta	-R\$ 2.942,04	-R\$ 21.202,35	-R\$ 9.343,70	-R\$ 78.233,93	-R\$ 20.777,07
Custos Gerais de Fabricação	-	-	-	-R\$ 2.091,02	R\$ -
Lucro Bruto	R\$ 5.121.191,48	R\$ 5.448.249,75	R\$ 4.890.034,97	R\$ 3.645.571,59	R\$ 643.788,77
Despesas Operacionais	-R\$ 4.753.674,24	-R\$ 4.915.059,21	-R\$ 4.248.478,70	-R\$ 7.301.174,97	-R\$ 776.172,91
Despesas com Vendas	-R\$ 1.884.429,90	-R\$ 1.727.650,01	-R\$ 1.474.202,10	-R\$ 1.176.701,11	-R\$ 247.903,92
Despesas Administrativas	-R\$ 2.222.552,82	-R\$ 2.649.875,31	-R\$ 2.705.908,45	-R\$ 6.069.158,85	-R\$ 527.371,06
Despesas Operacionais Tributárias	-R\$ 130.515,13	-R\$ 52.867,15	-R\$ 68.368,15	-R\$ 55.315,01	-R\$ 897,93
Resultado Financeiro	- R\$ 516.176,39	-R\$ 484.666,74	-R\$ 1.050.276,32	-R\$ 1.004.457,91	-R\$ 18.229,57
Despesas Operacionais Financeiras	-R\$ 516.176,39	-R\$ 484.666,74	-R\$ 1.217.539,43	-R\$ 1.124.428,18	-R\$ 35.843,67
Receitas Financeiras	-	-	R\$ 167.263,11	R\$ 119.970,27	R\$ 17.614,10
Outras Receitas	R\$ 111.230,55	R\$ 17.602,90	R\$ 39.459,98	R\$ 353.151,02	R\$ 106.100,14
Resultado do Exercício Antes da Contribuição Social	R\$ 478.747,79	R\$ 550.793,44	-R\$ 369.260,07	-R\$ 4.306.910,27	-R\$ 44.513,57
Resultado antes da Provisão do IRPJ	R\$ 431.041,94	R\$ 479.524,80	-R\$ 384.407,70	-R\$ 4.306.910,27	-R\$ 44.513,57
Resultado do Exercício Depois do IRPJ	R\$ 322.525,73	R\$ 305.556,41	-R\$ 384.407,70	-R\$ 4.306.910,27	-R\$ 44.513,57



Acerca das Demonstrações de Resultado apresentadas pela Ciave Alimentos Ltda, destaca-se o que se segue:



- A Receita Operacional Bruta da Recuperanda apresentou um aumento de R\$ 1.544.003,02 em 2020, contudo, esta apresenta quedas nos períodos seguintes.

A Vivante realizou cálculo de média trimestral de faturamento com base na receita apresentada em 2022, tendo sido de R\$ 5.501.773,63. Dessa forma, observa-se que a média de faturamento trimestral apresentou uma queda de aproximadamente 20% em março de 2023.

- A conta “Custo Mão de Obra Direta” apresentou um aumento de aproximadamente 737% em 2022. A Vivante questionou a Recuperanda.
- A conta “Despesas Administrativas” apresentou um aumento de aproximadamente 124% em 2022. A Vivante questionou a Recuperanda.
- A conta “Receita com Atualizações” apresentou um aumento de aproximadamente 242% em 2022. A Vivante questionou a Recuperanda acerca da variação, bem como acerca da origem dos saldos apresentados pela conta em 2021 e 2022.
- A conta “Outras Receitas” apresentou um aumento de aproximadamente 795% em 2022. A Vivante questionou a Recuperanda acerca da variação, bem como acerca da origem dos saldos apresentados pela conta no período.

5.2.2. Euzébio José de Oliveira

DEMONSTRAÇÃO DE RESULTADO DO EXERCÍCIO - EUZÉBIO JOSÉ	2019	2020	2021	2022	mar/23
Receita Bruta com Vendas e Serviços	R\$ 158.120,85	R\$ 252.640,93	R\$ 339.934,58	R\$ 570.175,03	R\$ 22.712,31
Deduções de Vendas	-	-	-R\$ 5.099,14	-	R\$ -
Resultado Líquido	R\$ 158.120,85	R\$ 252.640,93	R\$ 334.835,44	R\$ 570.175,03	R\$ 22.712,31



DEMONSTRAÇÃO DE RESULTADO DO EXERCÍCIO - EUZÉBIO JOSÉ	2019	2020	2021	2022	mar/23
Custos	-R\$ 60.836,99	-R\$ 65.355,47	-R\$ 60.868,71	-R\$ 807,36	-R\$ 6.743,02
Resultado Bruto	R\$ 97.283,86	R\$ 187.285,46	R\$ 273.966,73	R\$ 569.367,67	R\$ 15.969,29
Despesas Operacionais	-R\$ 5.795,48	-R\$ 4.887,14	-R\$ 17.338,48	-R\$ 39.588,89	-R\$ 7.604,84
Despesa com Vendas	-	-	-R\$ 12.677,46	R\$ -	R\$ -
Despesas Administrativas	-R\$ 5.418,77	-R\$ 4.557,63	-R\$ 4.165,45	-R\$ 38.814,05	-R\$ 7.505,10
Despesas Operacionais Tributárias	-R\$ 376,71	-R\$ 329,51	-R\$ 495,57	-R\$ 774,84	-R\$ 99,74
Resultado Antes das Receitas/ Despesas Financeiras	R\$ 91.488,38	R\$ 182.398,32	R\$ 256.628,25	R\$ 529.778,78	R\$ 8.364,45
Resultado Financeiro	-R\$ 2.245,46	-R\$ 3.848,24	-R\$ 4.401,77	-R\$ 11.962,99	-R\$ 4.692,49
Receitas Financeiras	R\$ 0,01	R\$ 0,32	R\$ 0,07	R\$ 0,03	R\$ -
Despesas Operacionais Financeiras	-R\$ 2.245,47	-R\$ 3.848,56	-R\$ 4.401,84	-R\$ 11.963,02	-R\$ 4.692,49
Resultado Antes do IR/CSLL	R\$ 89.242,92	R\$ 178.550,08	R\$ 252.226,48	R\$ 517.815,79	R\$ 3.671,96
Resultado Antes das Participações Societárias	R\$ 89.242,92	R\$ 178.550,08	R\$ 252.226,48	R\$ 517.815,79	R\$ 3.671,96
Resultado do Exercício	R\$ 89.242,92	R\$ 178.550,08	R\$ 252.226,48	R\$ 517.815,79	R\$ 3.671,96

Acerca das Demonstrações de Resultado apresentadas por Euzébio José de Oliveira, destaca-se o que se segue:

Receita Bruta x Custos e Despesas - Euzébio José de Oliveira

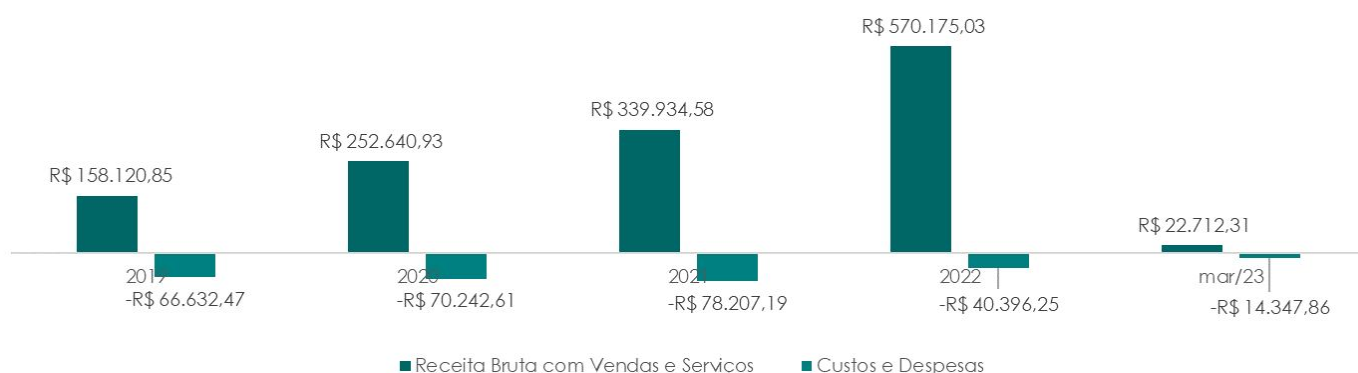



- A conta “Receita Bruta com Vendas e Serviços” apresentou um aumento em 2022, seguido de uma queda acentuada de aproximadamente 92% em março de 2023.

A Vivante realizou cálculo de média trimestral de faturamento com base na receita apresentada em 2022, tendo sido de R\$ 142.543,76. Dessa forma, observa-se que a média de faturamento trimestral apresentou uma queda de aproximadamente 84% em março de 2023.

- A conta “Custos”, mesmo com o aumento de receita bruta em 2022, apresentou uma queda de aproximadamente 98% no referido período. A Vivante questionou a Recuperanda.
- O resultado do Exercício apresentou um aumento de aproximadamente 105% em 2022, no entanto, esta apresentou uma queda de aproximadamente 99% em março de 2023.

5.3. Índices de Liquidez

Considerando as informações contábeis apresentadas pelas Recuperandas, a Vivante calculou os indicadores de liquidez, analisando sua evolução nos últimos 04 (quatro) anos e até o terceiro mês de 2023.

Destaca-se que serão calculados os Índices de Liquidez Geral, Corrente, Seca e Imediata para as Recuperandas.

Liquidez Geral: mede a capacidade da empresa em cumprir com suas obrigações no curto prazo e longo prazo, representando a saúde do caixa.

Liquidez Corrente: indica a capacidade de pagamento da empresa no curto prazo. Mede a relação entre ativo circulante e passivo circulante.

Liquidez Seca: se assemelha a corrente, no entanto, nesse caso se subtrai do ativo circulante o valor do estoque. Desse modo, é possível analisar de um ponto de vista mais real e crítico a capacidade de cumprimento das obrigações.

Liquidez Imediata: determina a relação existente entre o disponível e o passivo circulante, ou seja, reflete a porcentagem das dívidas de curto prazo que pode ser saldada imediatamente pela empresa.

A seguir, resumo das informações:



ÍNDICES DE LIQUIDEZ - CIAVE ALIMENTOS LTDA

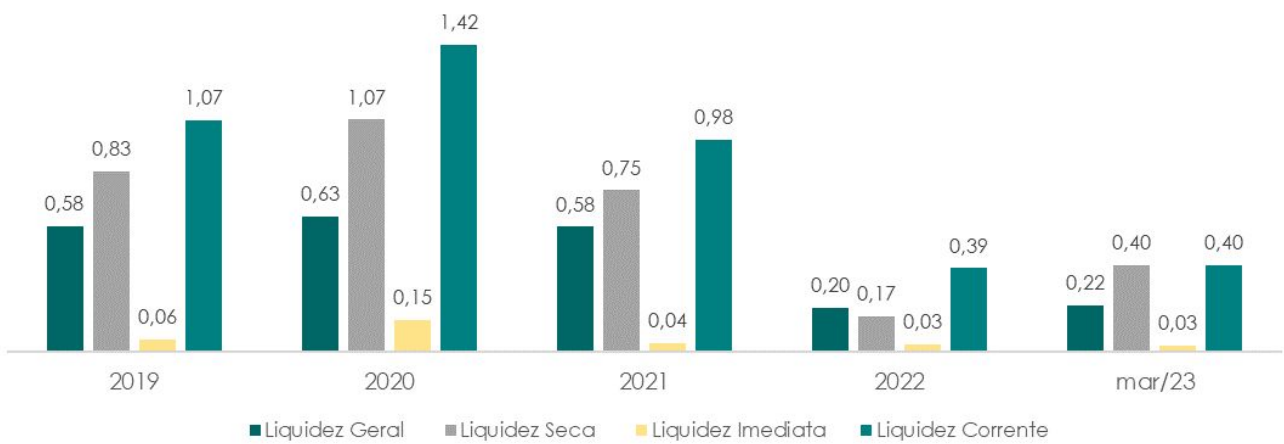

ÍNDICES DE LIQUIDEZ - EUZÉBIO JOSÉ DE OLIVEIRA

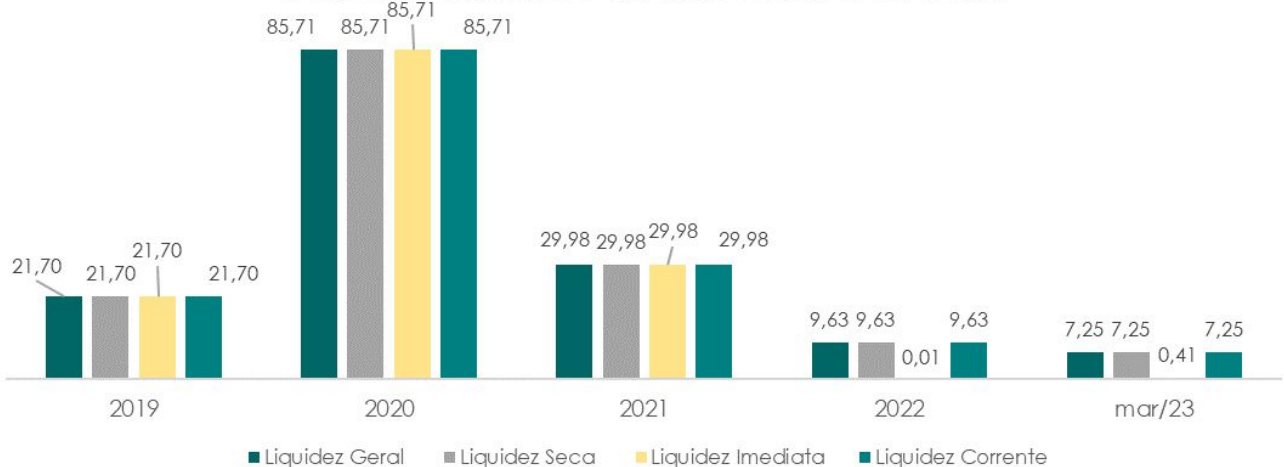

Diante dos dados obtidos, observa-se que a CIAVE ALIMENTOS LTDA vem apresentando índices de liquidez geral, seca e imediata baixos desde o ano de 2019. Com relação ao índice de liquidez corrente, este passou a apresentar um resultado negativo a partir do ano de 2021.

Já Euzébio José de Oliveira apresentou apenas resultado negativo para o índice de liquidez imediata a partir do ano de 2020, o que se justifica pela queda no saldo da conta “Disponibilidades” apresentada no período.

5.4. Demonstração de Fluxo de Caixa

A seguir, Fluxo de Caixa apresentado aos autos, do exercício de 2019 até março de 2023, de cada um dos Recuperandos.

**5.4.1 Ciave Alimentos Ltda**

DFC - CIAVE ALIMENTOS LTDA	2019	2020	2021	2022	mar/23
Fluxo de Caixa Originários de Atividades Operacionais					
Recebimento de Clientes	R\$ 32.460.861,96	R\$ 42.600.393,03	R\$ 39.219.861,02	R\$ 35.971.724,01	R\$ 4.760.664,08
(-) Pagamento a Fornecedores	-R\$ 17.461.813,66	-R\$ 22.185.410,81	-R\$ 19.014.044,51	-R\$ 17.843.552,01	-R\$ 4.204.537,18
(-) Pagamento de Salários	-R\$ 1.817.712,92	-R\$ 2.066.422,02	-R\$ 2.160.886,42	-R\$ 1.874.552,98	-R\$ 328.316,74
(-) Pagamentos de Impostos	-R\$ 3.482.221,55	-R\$ 3.516.712,79	-R\$ 3.492.449,76	-R\$ 3.163.963,84	R\$ -
(-) Pagamentos de Juros	-R\$ 757.715,12	-R\$ 441.527,33	-R\$ 1.119.263,91	-R\$ 1.118.989,91	-R\$ 38.900,12
(-) Pagamentos de Despesas Gerais	-R\$ 3.366.154,48	-R\$ 11.826.028,67	-R\$ 5.479.987,74	-R\$ 7.486.902,71	-R\$ 264.629,85
Total de Recursos Financeiros Provenientes das Atividades Operacionais	R\$ 5.575.244,23	R\$ 2.564.291,41	R\$ 7.953.228,68	R\$ 4.483.762,56	-R\$ 75.719,81
Fluxo de Caixa Originários de Atividade de Financiamentos					
Empréstimos Tomados	R\$ 14.694.310,60	R\$ 6.116.262,20	R\$ 14.701.875,02	R\$ 9.104.206,60	R\$ 2.291.317,00
(-) Pagamentos de Empréstimos	-R\$ 9.425.208,26	-R\$ 4.067.728,65	-R\$ 6.736.003,44	-R\$ 4.574.585,47	-R\$ 2.225.585,40
Total de Recursos Financeiros Provenientes das Atividades de Financiamentos	R\$ 5.269.102,34	R\$ 2.048.533,55	R\$ 7.965.871,58	R\$ 4.529.621,13	R\$ 65.731,60
Fluxos de Caixa Originários de Atividades de Investimentos					
(-) Pagamentos de Lucros e Dividendos	-	-	-R\$ 357.316,79	R\$ -	R\$ -
Recebimentos por Vendas de Ativo	R\$ -	R\$ 170.997,75	R\$ -	R\$ -	R\$ -



DFC - CIAVE ALIMENTOS LTDA	2019	2020	2021	2022	mar/23
Fluxos de Caixa Originários de Atividades de Investimentos					
(-) Compras de Imobilizados	-R\$ 244.763,06	R\$ -	-R\$ 13.262,90	-R\$ 27.278,43	R\$ -
Total de Recursos Financeiros Provenientes das Atividades de Investimentos	-R\$ 244.763,06	R\$ 170.997,75	-R\$ 370.579,69	-R\$ 27.278,43	R\$ -
Caixa e Equivalentes					
Disponibilidades no início do período	R\$ 259.157,34	R\$ 320.536,17	R\$ 665.296,28	R\$ 282.073,69	R\$ 208.936,69
Disponibilidades no final do período	R\$ 320.536,17	R\$ 665.296,28	R\$ 282.073,69	R\$ 208.936,69	R\$ 198.948,48
Varição das Disponibilidades	R\$ 61.378,83	R\$ 344.760,11	-R\$ 383.222,59	-R\$ 73.137,00	-R\$ 9.988,21

Acerca da DFC apresentada para a Recuperanda CIAVE ALIMENTOS LTDA destaca-se o que se segue:

- A conta “Recebimentos de Clientes” apresenta saldos acentuados, contudo, os valores não batem com os balanços patrimoniais e as DREs. A Vivante questionou a Recuperanda.
- A conta “Pagamento de Juros” apresentou um aumento de aproximadamente 153% em 2021, tendo o valor se mantido alto em 2022. A Vivante questionou a Recuperanda.
- A conta “Empréstimos Tomados” apresentou um aumento de aproximadamente 140% em 2021. Ademais, em março de 2023 a conta apresenta uma queda acentuada no seu saldo. A Vivante questionou a Recuperanda acerca dos valores.

5.4.2. Euzébio José de Oliveira



DFC - EUZÉBIO JOSÉ DE OLIVEIRA	2019	2020	2021	2022	mar/23
Fluxo de Caixa Originários de Atividades Operacionais					
Recebimento de Clientes	R\$ 158.120,85	R\$ 252.640,93	R\$ 334.835,44	R\$ 340.792,64	R\$ 22.712,31
(-) Pagamento a Fornecedores	R\$ -	R\$ -	R\$ -	R\$ -	-R\$ 2.954,61
(-) Pagamento de Salários	-R\$ 51.456,21	-R\$ 55.284,15	-R\$ 61.306,66	-R\$ 30.112,21	-R\$ 4.446,30
(-) Pagamentos de Impostos	-R\$ 7.838,14	-R\$ 10.120,53	-R\$ 9.071,61	-R\$ 2.187,80	-R\$ 604,32
(-) Pagamentos de Juros	-R\$ 19,53	-R\$ 19,61	-R\$ 11,45	-R\$ 25,86	R\$ -
(-) Pagamentos de Despesas Gerais	-R\$ 3.926,90	-R\$ 2.687,67	-R\$ 1.999,51	-R\$ 1.521,62	-R\$ 689,86
Total de Recursos Financeiros Provenientes das Atividades Operacionais	R\$ 94.880,07	R\$ 184.528,97	R\$ 262.446,21	R\$ 306.945,15	R\$ 14.017,22
Fluxo de Caixa Originários de Atividade de Financiamentos					
Total de Recursos Financeiros Provenientes das Atividades de Investimentos	R\$ -	R\$ -	R\$ -	R\$ -	R\$ -
Fluxos de Caixa Originários de Atividades de Investimentos					
Total de Recursos Financeiros Provenientes das Atividades de Investimentos	R\$ -	R\$ -	R\$ -	R\$ -	R\$ -
Caixa e Equivalentes					
Disponibilidades no início do período	R\$ -	R\$ -	R\$ -	R\$ -	R\$ -
Disponibilidades no final do período	R\$ -	R\$ -	R\$ -	R\$ -	R\$ -
Varição das Disponibilidades	R\$ -	R\$ -	R\$ -	R\$ -	R\$ -

Acerca da DFC apresentada para a Recuperanda EUZÉBIO JOSÉ DE OLIVEIRA destaca-se o que se segue:



- A conta “Recebimentos de Clientes” apresentou valores que divergem das receitas apresentadas na DRE nos anos de 2021 e 2022. A Vivante questionou a Recuperanda.
- A conta “Pagamento de Salários” apresenta saldos que divergem dos valores presentes no balanço patrimonial e na DRE ao longo de todo o período analisado. A Vivante questionou a Recuperanda.

5.5. Extratos Bancários

A seguir, análise dos extratos bancários apresentados pelas Recuperandas:

EXTRATOS BANCÁRIOS - CIAVE ALIMENTOS LTDA				
Banco	Agência	Conta	Saldo Disponível	Período
Banco do Brasil	2326-4	17000-3	R\$ -	mar/23
Santander	4012	130026168	R\$ -	mar/23
Banco Topázio	1	2221521	R\$ 11.823,88	mar/23
Banco do Nordeste	272	000367-0	R\$ -	mar/23
Banco do Nordeste	272	000197-0	R\$ -	mar/23
Banco do Nordeste	272	000193-7	R\$ -	mar/23
Banco do Nordeste	272	000065-5	R\$ -	mar/23
Banco do Nordeste	272	000020-5	R\$ -	mar/23
Itau	7924	00795-3	R\$ 4,47	mar/23
Itau	7924	20628-2	R\$ -	mar/23
Itau	7924	21875-8	R\$ -	mar/23
Itau	7924	22497-0	R\$ -	mar/23
Itau	7924	27376-1	R\$ -	mar/23
Itau	8251	18408-4	-R\$ 22,23	mar/23
Itau	8251	39217-4	R\$ -	mar/23
Banco Safra	29	00026058-2	-R\$ 628,06	mar/23
Banco Safra	29	00332594-4	R\$ -	mar/23



EXTRATOS BANCÁRIOS - CIAVE ALIMENTOS LTDA				
Banco	Agência	Conta	Saldo Disponível	Período
Banco Safra	29	000000332595-2	R\$ -	mar/23
Banco Safra	29	00580242-0	R\$ 10,00	mar/23

EXTRATOS BANCÁRIOS - EUZÉBIO JOSÉ DE OLIVEIRA				
Banco	Agência	Conta	Saldo Disponível	Período
Banco do Brasil	2326-4	18100-5	R\$ -	mar/23
Itaú	9392	00943-8	-R\$ 22.073,46	mar/23

Acerca dos Extratos Bancários apresentados pelas Recuperandas na exordial, destaca-se que se segue:

- No extrato referente ao banco topázio, conta nº 2221521, apresentado pela Ciave Alimentos Ltda, foi possível observar vários “débitos - Pix” para Nathalya Leite, conforme a seguir:

Análise Banco Topázio - Ciave Alimentos Ltda		
Descrição	Valor (R\$)	Data
Débito Pix - Nathalya Leite	R\$ 2.015,29	16/03/2023
Débito Pix - Nathalya Leite	R\$ 6.734,70	20/03/2023
Débito Pix - Nathalya Leite	R\$ 568,84	24/03/2023
Débito Pix - Nathalya Leite	R\$ 275,54	28/03/2023
Débito Pix - Nathalya Leite	R\$ 104,48	28/03/2023
Débito Pix - Nathalya Leite	R\$ 5.130,31	28/03/2023

A Vivante questionou a Recuperanda.

- No extrato referente ao banco do nordeste, conta nº 20-5, apresentado pela Ciave Alimentos Ltda, foi possível observar lançamentos futuros para o mês de abril que totalizam a quantia de R\$ 79.089,40, conforme a seguir:

Detalhamento dos Lançamentos Futuros		
Data	Descrição	Valor R\$
03/04/2023	OPER SIAC: 4. 0272.B900000401/ 003	- 9.755,29
12/04/2023	OPER SIAC: 4. 0272.B900000301/ 003	- 32.727,37
15/04/2023	OPER SIAC: 2. 0272.C000003301/ 002	- 36.606,74



A Vivante questionou a Recuperanda.

6. Situação Fiscal

As Recuperandas apenas apresentaram relatório detalhado de passivo fiscal, 129600199, não tendo estas efetuado o envio de certidões e/ou extratos de débitos fiscais que pudessem evidenciar sua situação fiscal. Contudo, a Administradora Judicial realizou consulta na Fazenda Nacional, Estadual e FGTS para uma melhor análise da situação da CIAVE ALIMENTOS LTDA.

Com relação à Euzébio José de Oliveira, com base em declaração juntada na exordial, 132544401 - Pág. 1 e assinada pelo representante legal em 09 de maio de 2023, este não possui passivo fiscal e previdenciário, conforme imagem a seguir:

DECLARAÇÃO

Com a finalidade de atender à exigência contida no artigo 51, inciso X, da Lei nº 11.101/05, **EUZÉBIO JOSÉ DE OLIVEIRA, brasileiro**, casado, produtor rural, inscrito no CPF/MF sob o nº 397.376.674-68 e no CNPJ/MF sob o nº 49.610.870/0001-71, cadastrado na Junta Comercial do Estado de Pernambuco sob o NIRE 26104054699, com domicílio na Rodovia BR-232, S/N, KM 20, Zona Rural, Moreno/PE - CEP: 54.800-000, **DECLARA**, que não possui passivo fiscal e previdenciário conhecidos até a presente data.

Moreno, 09 de maio 2023.

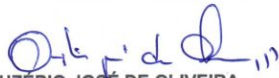
EUZÉBIO JOSÉ DE OLIVEIRA
CPF/MF sob o nº 397.376.674-68
CNPJ/MF sob o nº 49.610.870/0001-71
NIRE 26104054699

A seguir, resumo das informações obtidas para a CIAVE ALIMENTOS LTDA.

6.1 Fazenda Nacional

Ao consultar o site da PGFN, a Vivante informa que foram encontrados registros de dívida ativa para a Recuperanda, conforme a seguir:

Relação de Inscrições em Dívida Ativa

Nome Empresarial:	CIAVE ALIMENTOS LTDA
CNPJ:	07.644.598/0001-09
Domicílio do Devedor:	MORENO
Atividade Econômica:	Comércio varej. com predomin. prod. aliment. - supermercados
Valor Total da dívida:	R\$ 588.122,37 ⊕ / ⊖
TRIBUTÁRIO - DEMAIS DÉBITOS ⊕	
Total: 454.772,61	
TRIBUTÁRIO - PREVIDENCIÁRIO ⊕	
Total: 133.349,76	



6.2 Fazenda Estadual

A Vivante realizou consulta no site da Secretaria da Fazenda do estado de Pernambuco com o objetivo de analisar a situação fiscal da Recuperanda perante o fisco estadual, conforme a seguir:

SECRETARIA DA FAZENDA
ESTADO DE Pernambuco

CERTIDÃO NARRATIVA DE DÉBITOS FISCAIS

Número: **2023.000003271870-10** Data de Emissão: **19/05/2023**

DADOS DO CONTRIBUINTE

Nome/Razão Social: **CHAVE ALIMENTOS LTDA ME**

Endereço: **AVENIDA CLETO CAMPELO, 2549**

Bairro: **CENTRO** Município: **MORENO**

Inscrição Estadual: **0331595-99** CNPJ: **07.644.598/0001-09** CNAE Principal: **4711-3/02** CEP: **54.800-000**

Certificamos, observadas as disposições da legislação vigente e de acordo com os registros existentes neste órgão, que o contribuinte supra identificado possui débitos irregulares inscritos na Dívida Ativa do Estado de Pernambuco:

TIPO	IDENTIFICAÇÃO	PROCESSO	SITUAÇÃO	INSC. DA	LIVRO	FOLHA	SALDO
INSCRIÇÃO	0331595-99	2020.000001468672-56	AGUARDANDO REGULARIZAÇÃO	00201976/22-6	677	292	106.640,09
INSCRIÇÃO	0331595-99	2020.000002695005-79	AGUARDANDO REGULARIZAÇÃO	00201979/22-6	677	292	65.489,40
INSCRIÇÃO	0331595-99	2020.000003020074-25	AGUARDANDO REGULARIZAÇÃO	00201982/22-6	677	293	261.555,45
INSCRIÇÃO	0331595-99	2021.000006218515-88	AGUARDANDO REGULARIZAÇÃO	00304833/23-6	725	264	249.266,37
INSCRIÇÃO	0331595-99	2021.000007487396-83	PARCELAMENTO ESGOTADO	00117696/22-6	642	257	108.790,63
INSCRIÇÃO	0331595-99	2021.000007498222-82	PARCELAMENTO ESGOTADO	00117916/22-6	642	284	35.841,09
INSCRIÇÃO	0331595-99	2021.000008196071-61	PARCELAMENTO ESGOTADO	00118398/22-6	643	044	21.145,85
INSCRIÇÃO	0331595-99	2021.000008196371-58	PARCELAMENTO ESGOTADO	00118510/22-3	643	058	35.881,56
INSCRIÇÃO	0331595-99	2022.00000188698-43	AGUARDANDO REGULARIZAÇÃO	00202142/22-1	678	013	102.560,66
INSCRIÇÃO	0331595-99	2022.000001114744-17	AGUARDANDO REGULARIZAÇÃO	00300244/23-6	723	291	34.569,71
INSCRIÇÃO	0331595-99	2022.000001115064-59	AGUARDANDO REGULARIZAÇÃO	00300247/23-6	723	291	32.275,30
INSCRIÇÃO	0331595-99	2022.000001895025-80	AGUARDANDO REGULARIZAÇÃO	00300263/23-0	723	293	157.997,89
INSCRIÇÃO	0331595-99	2022.000001861218-05	AGUARDANDO REGULARIZAÇÃO	00300269/23-9	723	294	71.061,24
INSCRIÇÃO	0331595-99	2022.000002719876-68	AGUARDANDO REGULARIZAÇÃO	00304938/23-9	725	278	205.565,11
INSCRIÇÃO	0331595-99	2022.000004689145-51	AGUARDANDO REGULARIZAÇÃO	00247844/22-6	696	300	189.674,79
INSCRIÇÃO	0331595-99	2022.000004690085-19	AGUARDANDO REGULARIZAÇÃO	00202589/22-6	678	069	69.920,59
INSCRIÇÃO	0331595-99	2022.000005373760-10	AGUARDANDO REGULARIZAÇÃO	00300643/23-8	724	041	132.607,95
INSCRIÇÃO	0331595-99	2022.000006216282-97	AGUARDANDO REGULARIZAÇÃO	00302244/23-3	724	241	63.280,16
INSCRIÇÃO	0331595-99	2022.000006216826-66	AGUARDANDO REGULARIZAÇÃO	00302428/23-7	724	264	53.258,82
INSCRIÇÃO	0331595-99	2022.000007519341-85	AGUARDANDO REGULARIZAÇÃO	00305333/23-7	726	027	63.219,41
INSCRIÇÃO	0331595-99	2022.000007520180-18	AGUARDANDO REGULARIZAÇÃO	00305614/23-6	726	062	25.124,85
INSCRIÇÃO	0331595-99	2022.000009337501-87	AGUARDANDO REGULARIZAÇÃO	00306768/23-4	727	157	159.331,18
INSCRIÇÃO	0437415-09	2022.000009338180-31	AGUARDANDO REGULARIZAÇÃO	00306925/23-2	727	176	489,17
INSCRIÇÃO	0331595-99	2022.000009338482-33	AGUARDANDO REGULARIZAÇÃO	00309014/23-3	727	188	32.380,52
INSCRIÇÃO	0331595-99	2023.000000358958-13	AGUARDANDO REGULARIZAÇÃO	00309450/23-8	727	242	10.492,95
INSCRIÇÃO	0331595-99	2023.000000359529-81	AGUARDANDO REGULARIZAÇÃO	00309627/23-5	727	264	22.577,40
TOTAL							2.331.027,14

Dessa forma, observa-se que o valor total dos débitos em aberto junto à SEFAZ-PE é de R\$ 2.331.027,14.

Destaca-se que, em comparação com o listado pela Recuperanda no passivo extraconcursal, o valor encontrado em consulta apresenta saldo de R\$ 1.615.931,31 a maior para a SEFAZ-PE.



6.3. FGTS

A Vivante consultou a Situação de Regularidade do Empregador da Recuperanda e obteve a seguinte informação:

Situação de Regularidade do Empregador

A EMPRESA abaixo identificada está REGULAR perante o FGTS:

Inscrição: 07.644.598/0001-09

Razão social: CIAVE ALIMENTOS LTDA ME

Nome fantasia: CIAVE

Resultado da consulta em 19/05/2023 12:58:26

Com relação à Euzébio José de Oliveira, destaca-se que, em consulta ao CNPJ apresentado em emenda à exordial, a Vivante obteve a seguinte informação:

Situação de Regularidade do Empregador

Inscrição (CNPJ ou CEI): 49.610.870/0001-71

Empregador não cadastrado.

Destaca-se que, apesar da informação acima, fora juntada, no ID 29599776 - págs. 1/2, relação de funcionários onde consta informação de que a Recuperanda EUZÉBIO JOSÉ DE OLIVEIRA possui um funcionário ativo. A Vivante pontua que, como produtor rural, este tem a possibilidade de contratar funcionários.



7. Questões Processuais

7.1 Cronograma Processual

ANDAMENTO	PRAZO	REALIZADO	CHECK
Distribuição do Pedido de Recuperação Judicial	-	01/04/2023	✓
Deferimento do processamento da Recuperação Judicial	-	11/05/2023	✓
Publicação da decisão que deferiu o processamento da RJ	-	-	
Apresentação do Plano de Recuperação Judicial	-	-	
Stay Period	-	07/11/2023	✓
Publicação 1º Edital	-	-	
Prazo Apresentação de Divergências	-	-	
Publicação 2º Edital	-	-	
Prazo Apresentação de Impugnação	-	-	
Publicação Comunicando Apresentação PRJ	-	-	
Prazo Objeção ao Plano de Recuperação Judicial	-	-	
Assembleia Geral de Credores 1ª Convocação	08/10/2023		
Assembleia Geral de Credores 2ª Convocação	-	-	
Homologação Plano de Recuperação Judicial	-	-	
Início Pagamento Classe I		-	
Início Pagamento Classe II		-	
Início Pagamento Classe III		-	
Início Pagamento Classe IV		-	



8. Informações Complementares

8.1 Documentação Solicitada

A Vivante Gestão e Administração Judicial informa que realizou, em reunião na empresa, comunicação, também enviada por e-mail, referente ao envio dos documentos que deverão ser entregues mensalmente, para análise e confecção do **RMA - Relatório Mensal de Atividade**:

Documentos Necessários Mensalmente:

Balanco Patrimonial;
DRE – Demonstração do Resultado do Exercício;
Fluxo de Caixa (relatório de entradas e saídas mensais);
Extratos Bancários com a discriminação de cada movimentação;
Relatório de Notas Fiscais (obtidos pelo site do Município/Secretaria da Fazenda);
Relatório geral do Contas a Receber (vencido e a vencer);
Relatório Geral do Contas a Pagar (vencido e a vencer);
Relatório analítico do estoque;
Relatório analítico do imobilizado;
Relatório analítico dos investimentos;
Relatório de movimentação dos funcionários (admissão e demissão);
Folha de Pagamento;
Comprovante de Recolhimentos dos Tributos (Fiscais e Previdenciários);
Consulta ao SERASA ou outra instituição de crédito;
Situação Fiscal: Extratos de Débitos da situação Fiscal perante a União, Estado e Município;
Resumo de todo o débito extraconcursal da empresa (fiscal, pós RJ, etc.).

Vivante Gestão/ Ciave Alimentos Ltda - Documentações Mensalmente Necessárias » Clave Alimentos x Clave Alimentos/Questionamentos e Solicitações x



Isabella Barbosa <isabella@vivanteaj.com.br>

para Gabriela, Ranyella, nathalya, leandropedrosa, tiagolins, Petrus, RJ

seg., 15 de mai., 15:48 (há 4 dias)

Prezados, boa tarde.

Segue a relação dos documentos mensais que devem ser enviados pelas Recuperandas para a realização do nosso Relatório Mensal de Atividades e que devem ser apresentados a partir do mês de **abril/23**.

Documentos Necessários Mensalmente:

Balanco Patrimonial;
DRE – Demonstração do Resultado do Exercício;
Fluxo de Caixa (relatório de entradas e saídas mensais);
Extratos Bancários com a discriminação de cada movimentação;
Relatório de Notas Fiscais (obtidos pelo site do Município/Secretaria da Fazenda);
Relatório geral do Contas a Receber (vencido e a vencer);
Relatório Geral do Contas a Pagar (vencido e a vencer);
Relatório analítico do estoque;
Relatório analítico do imobilizado;
Relatório analítico dos investimentos;
Relatório de movimentação dos funcionários (admissão e demissão);
Folha de Pagamento;
Comprovante de Recolhimentos dos Tributos (Fiscais e Previdenciários);
Consulta ao SERASA ou outra instituição de crédito;
Situação Fiscal: Extratos de Débitos da situação Fiscal perante a União, Estado e Município;
Resumo de todo o débito extraconcursal da empresa (fiscal, pós RJ, etc.).

Ressaltamos que as documentações podem ser enviadas à medida que estiverem prontas, não sendo necessário enviar todas de uma vez só.

Ficamos no aguardo,

Atenciosamente,



8.2 Da Verificação de Créditos e Credores

Em cumprimento ao art. 7º da lei 11.101/2005, sobre o dever da Administradora Judicial em realizar a verificação dos créditos da lista de credores apresentada nos autos do processo, a Vivante informa que foi enviado e-mail às Recuperandas explicando a necessidade de disponibilização da documentação comprobatória dos créditos listados pelas Recuperandas.

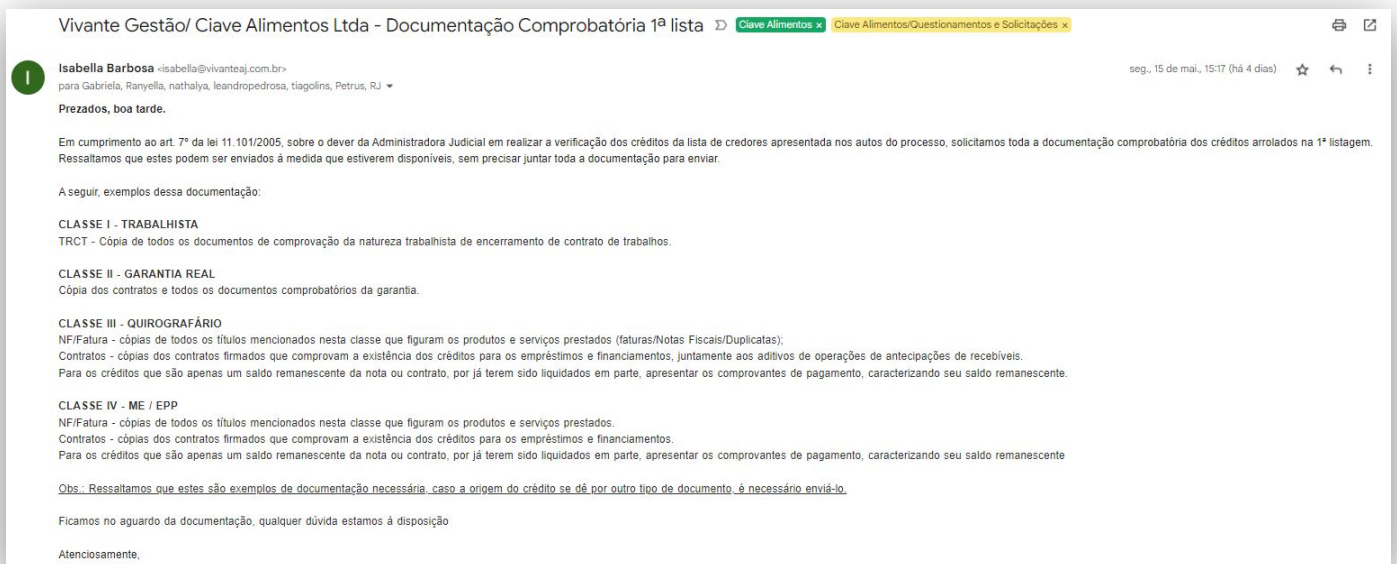

8.3 Da Carta de Comunicação enviada aos Credores:

Foram enviadas, pela Administradora Judicial, as cartas previstas no art. 22, inciso I, alínea a da Lei 11.101/2005, num total de 225 (duzentas e vinte e cinco) correspondências, com Aviso de Recebimento (AR), para os credores listados pelas Recuperandas, conforme abaixo:

As correspondências totalizaram a quantia de 81 (oitenta e uma) para a Classe I - Trabalhista, 1 (uma) para a Classe II - Garantia Real, 102 (cento e duas) para a Classe III - Quirografária e 41 (quarenta e uma) para a Classe IV - ME/EPP.

Quanto aos credores que eventualmente tiverem suas cartas devolvidas, a Vivante solicitará a atualização dos dados cadastrais às Recuperandas, para que estes possam ser contatados acerca do processo de Recuperação Judicial das Distribuidoras.

A seguir, exemplo da carta de comunicação enviada aos credores pela Administradora Judicial:



Recife, 17 de maio de 2023.

A
CPF/CNPJ:
Endereço:

COMUNICAÇÃO DE CRÉDITO A RECEBER EM PROCESSO DE RECUPERAÇÃO JUDICIAL

VIVANTE GESTÃO E ADMINISTRAÇÃO JUDICIAL LTDA., Administradora Judicial nomeada nos autos do processo de Recuperação Judicial n. 0000455-28.2023.8.17.2970, em trâmite perante a 1ª Vara Cível da Comarca de Moreno – PE, vem, em cumprimento ao disposto no artigo 22, Inciso I, "a" da Lei nº 11.101/2005, por seu representante legal, informar o que segue:

CIAVE AUMENTOS LTDA., CNPJ/MF nº 07.644.398/0001-09, com sede na Avenida Cláudio Campelo, nº 2549, Centro, Moreno/PE, CEP 54.800-000, e **EUTÉRIO JOSÉ DE OLIVEIRA**, CPF/MF sob o nº 397.376.674-68, residente e domiciliado na Rua Dez de Novembro, nº 817, Centro, Moreno/PE, CEP: 54.800-000, protocolaram, em 01/04/2023, pedido de recuperação judicial, o qual foi deferido em 11/05/2023.

Na relação de credores apresentada na petição inicial, vossa senhoria consta como titular do crédito da **CIAVE AUMENTOS LTDA e EUTÉRIO JOSÉ DE OLIVEIRA**, nos termos a seguir:

Valor do Crédito	Natureza ou origem	Classificação do credor
R\$ X,XX	-	-

Solicitamos que envie os documentos comprobatórios do crédito, notas fiscais, contratos ou quaisquer outros que detenha através do endereço eletrônico riclavealimentos@vivanteaj.com.br. Caso não sejam enviados, seu crédito poderá ser excluído da relação de credores.

Em caso de discordância do valor e/ou da classificação do crédito acima informados, nos termos da Lei nº 11.101/2005 (art. 7º, §1º), será necessária a apresentação de divergência e/ou habilitação de crédito, no prazo de 15 (quinze) dias, contados da publicação no Diário de Justiça Eletrônico do edital previsto no art. 52, §1º da Lei nº 11.101/2005.

A apresentação de divergências e/ou habilitações deverá ser realizada por petição instruída com os documentos necessários, a ser protocolada no endereço do Administrador Judicial, constante do fôbre deste comunicado, ou através do endereço eletrônico riclavealimentos@vivanteaj.com.br.

É essencial que o credor indique a conta bancária destinada ao recebimento dos valores devidos, nos termos do plano de recuperação judicial, caso aprovado.

Ficamos à disposição para outras informações e esclarecimentos através do endereço eletrônico riclavealimentos@vivanteaj.com.br, pelo site www.vivanteaj.com.br, bem como pelo telefone e endereço constante do fôbre.

Atenciosamente,

VIVANTE GESTÃO E ADMINISTRAÇÃO JUDICIAL LTDA.
ARMANDÓ LEMOS WALLACH
Advogado – OAB/PE 21.669

www.vivanteaj.com.br

Vivante Gestão e Administração Judicial Ltda.

contato@vivanteaj.com.br

Recife | PE
Praça Dr. Fernando Figueira, nº
30, Empresarial Cervantes, 6º
andar, Ilha de Letha,
CEP: 50.070-440.
(81) 3231-7645.

São Paulo | SP
Rua Argulhão Cláudio Redig de Campos,
nº 105, Edifício Et Tower, Torre B, 24º
andar, Chácara Santa Antônio,
CEP: 04.711-904.
(11) 3048-4088.

Fortaleza | CE
Av. Dom Luís, nº 807,
Elevado Nogueira Business,
21º andar, Meireles,
CEP: 60.160-230.
(85) 3402-8598.

Natal | RN
Rua Raimundo Chaves, nº
2182, Empresarial Candalaria,
sala 501, Candalaria,
CEP: 59.064-390,
(84) 3235-1030.



8.4. Nota de d6bito das cartas enviadas

A postagem das cartas mencionadas foi faturada pelos CORREIOS na unidade da Ilha do Leite, Recife/PE, com CNPJ n.º 07.644.598/0001-09, no valor total de R\$ 3.881,25 (tr6s mil, oitocentos e oitenta e um reais e vinte e cinco centavos) em 25/05/2023, 6 vista. A Vivante encaminhou nota de d6bito para as Recuperandas, tendo estas j6 efetuado o envio de comprovante de pagamento.

DEMONSTRATIVO PARA FATURAMENTO DE SERVICOS PRESTADOS. PERIODO: 25/05/2023 A 25/05/2023. CLIENTE: 00783 - CIAVE ALIMENTOS LTDA CNPJ: 07.644.598/0001-09. ENDERECO: AV CLETO CAMPELO 2549. TELEFONE: FAX:

DEMONSTRATIVO PARA FATURAMENTO DE SERVICOS PRESTADOS. PERIODO: 25/05/2023 A 25/05/2023. CLIENTE: 00783 - CIAVE ALIMENTOS LTDA CNPJ: 07.644.598/0001-09. ENDERECO: AV CLETO CAMPELO 2549. TELEFONE: FAX:

DEMONSTRATIVO PARA FATURAMENTO DE SERVICOS PRESTADOS. PERIODO: 25/05/2023 A 25/05/2023. CLIENTE: 00783 - CIAVE ALIMENTOS LTDA CNPJ: 07.644.598/0001-09. ENDERECO: AV CLETO CAMPELO 2549. TELEFONE: FAX:

DEMONSTRATIVO PARA FATURAMENTO DE SERVICOS PRESTADOS. PERIODO: 25/05/2023 A 25/05/2023. CLIENTE: 00783 - CIAVE ALIMENTOS LTDA CNPJ: 07.644.598/0001-09. ENDERECO: AV CLETO CAMPELO 2549. TELEFONE: FAX:



9. Conclusão

Análise realizada com base nas documentações apresentadas pelas Recuperandas na inicial e através das informações obtidas pela Administradora Judicial na realização da visita inicial a empresa, em que o Administrador Judicial abaixo mencionado assina o presente documento.

VIVANTE GESTÃO E ADMINISTRAÇÃO JUDICIAL LTDA.
ARMANDO LEMOS WALLACH
Advogado – OAB/PE 21.669



Vivante Gestão e Administração Judicial LTDA

CNPJ: 22.122.090/0001-26

Site: www.vivanteaj.com.br

E-mail: rjciavealimentos@vivanteaj.com.br

Telefone: (81) 3231-7665 / (81) 99922-5733

Recife-PE - Praça Dr. Fernando Figueira, nº 30, Empresarial Cervantes, 6º andar, Ilha do Leite, CEP 50.070-440.

São Paulo-SP - Rua Arquiteto Olavo Redig de Campos, 105, Edifício EZ Tower, Torre B, 24º Andar, Chácara Santo Antônio, São Paulo-SP. CEP: 04711-905

Fortaleza-CE – Av. Dom Luís, no 807, Etevaldo Nogueira Business, 21º andar, Meireles, CEP: 60.160-230.

Natal-RN – Rua Raimundo Chaves, no 2182, Empresarial Candelária, sala, 501, Candelária, CEP: 59.064-390.