

LAUDO DE CONSTATAÇÃO PRÉVIA

RECUPERAÇÃO JUDICIAL Nº 1048776-05.2023.8.26.0100



REQUERENTES:

- **CENTROGRÁFICA EDITORA GRÁFICA LTDA.**
- **NEXXT EDITORA E GRÁFICA LTDA.**
- **O2 STUDIO GRAFICO LTDA.**
- **GBPRINT LTDA EPP**

SUMÁRIO

1. DA SÍNTESE PROCESSUAL	3
2. DO OBJETIVO DO LAUDO	4
3. VERIFICAÇÃO DO CUMPRIMENTO DOS REQUISITOS DOS ARTS. 48 E 51 DA LEI 11.101/05 E DO ART. 1.071, VIII DO CÓDIGO CIVIL	5
3.1. CENTROGRÁFICA EDITORA GRÁFICA LTDA.	6
3.2. NEXXT EDITORA E GRÁFICA LTDA.	8
3.3. O2 STUDIO GRAFICO LTDA.	11
3.4. GBPRINT LTDA EPP	13
4. DA ESTRUTURA SOCIETÁRIA DAS REQUERENTES	16
5. DA COMPETÊNCIA DO JUÍZO	17
6. DA CONSOLIDAÇÃO PROCESSUAL - LITISCONSÓRCIO ATIVO	20
7. DA VISITA ÀS EMPRESAS REQUERENTES	22
8. ANÁLISE CONTÁBIL/ FINANCEIRA	33
8.1. BALANÇO PATRIMONIAL	33
8.2. INDICADORES DE LIQUIDEZ	41
8.3. DEMONSTRAÇÃO DE RESULTADO DO EXERCÍCIO (DRE)	44
8.4. ANÁLISE DO FATURAMENTO DAS REQUERENTES	49
8.5. DEMONSTRAÇÃO DE FLUXO DE CAIXA (DFC):	52
8.6. BENS DO ATIVO NÃO CIRCULANTE	533
8.7. EXTRATOS BANCÁRIOS	56
9. ENDIVIDAMENTO	57
9.1. CRÉDITOS SUJEITOS À RECUPERAÇÃO JUDICIAL	57
9.2. CRÉDITOS NÃO SUJEITOS À RECUPERAÇÃO JUDICIAL	60
10. QUESTÕES PROCESSUAIS ENVOLVENDO AS REQUERENTES	61
11. DAS CONSIDERAÇÕES FINAIS E CONCLUSÕES	63

1. DA SÍNTESE PROCESSUAL

Cuida-se de pedido de Recuperação Judicial proposto conjuntamente por Centrográfica Editora & Gráfica Ltda., Nexxt Editora e Gráfica Ltda., O2 Studio Gráfico Ltda. e GbPrint Ltda. EPP.

Na inicial, as Requerentes informam que a Centrográfica iniciou suas atividades no ano de 1977, através de uma pequena empresa que atuava com copiadoras alugadas na cidade de São Paulo.

Em 1980, a Centrográfica adquiriu sua primeira impressora Offset, ainda em preto e branco, o que possibilitou a empresa a diversificar seus produtos e serviços. Ademais, em 1996, adquiriu sua primeira impressora Offset bicolor e, posteriormente, uma quatro cores, o que viabilizou o atendimento a clientes de grande porte.

No ano de 2002, com uma estratégia de expansão dos negócios da família, foram criadas as empresas O2 Studio Gráfico e GbPrint, implementando em suas atividades a criação de materiais de comunicação, criação de conteúdo fotográfico, entre outros, sendo adquiridas, em 2006, novas máquinas de Offset, CTP e máquinas para acabamento.

Todo esse reconhecimento e *know how* adquiridos durante anos fizeram com que, no ano de 2009, a Centrográfica conquistasse a Certificação FSC, do Conselho de Manejo Florestal, atestando que a matéria prima utilizada tem origem no manejo florestal responsável, de acordo com as normas ambientais e sociais, ressaltando que a Centrográfica se tornou uma das primeiras gráficas no Brasil a alcançar essa certificação.

Sua estrutura e comprometimento faziam da Centrografica uma empresa séria e idônea, passando a contar com a colaboração da APEX e da ABIGRAF para o início da exportação de serviços gráficos.

Em 2016, com a grande demanda do setor, foi criada a empresa Nexxt Editora, expandindo as atividades de impressão de material publicitário, formando assim o Grupo Centrográfica, atualmente sediado na Rua Pedro Colaço, 55, no bairro do Piqueri, Capital de São Paulo.

Informam que se trata de um grupo econômico familiar que depositou todas as suas expectativas de vida profissional na gráfica que completa 46 anos de existência em junho/2023, sendo o seu crescimento em estrutura, equipamentos e carteira de clientes pautado em responsabilidade, compromisso, excelência e geração de empregos.

Contudo, um dos fatores determinantes para o início das dificuldades econômico-financeiras do Grupo Centrográfica está relacionado ao cancelamento, a partir de 2018, das linhas de crédito para Capital de Giro, até então disponibilizadas pelos Bancos de primeira linha.

Com isso, na tentativa de manter as atividades operacionais e preservar os empregos dos trabalhadores, as Requerentes informam que se viram forçadas a recorrer a empréstimos com custos

www.vivanteaj.com.br

Vivante Gestão e Administração Judicial Ltda.

contato@vivanteaj.com.br

Recife | PE

Praça Dr. Fernando Figueira, nº 30,
Empresarial Cervantes, 6º andar,
Ilha do Leite,
CEP: 50.070-440.
(81) 3231-7665

São Paulo | SP

Rua Arquiteto Olavo Redig de Campos, nº
105, Edifício Ez Tower, Torre B, 24º andar,
Chácara Santo Antônio,
CEP: 04.711-904.
(11) 3048-4068

Fortaleza | CE

Av. Dom Luís, nº 807, Etevaldo
Nogueira Business, 21º andar,
Meireles,
CEP: 60.160-230.
(85) 3402-8596

Natal | RN

Rua Raimundo Chaves, nº 2182,
Empresarial Candelária, sala
501, Candelária,
CEP: 59.064-390.
(84) 3235-1050

financeiros muito mais elevados perante Fundos de Créditos, os quais contribuíram fortemente para o significativo aumento do endividamento das empresas e, conseqüentemente, na deterioração da capacidade de solvência, culminando com o recente pedido de falência protocolado por Sf3 PJ Fundo de Investimento em Direitos Creditórios não Padronizados (proc. 1030007-46.2023.8.26.0100).

Complementam que, em meados de 2020, o Grupo Centrográfica contava com aproximadamente 60 funcionários diretos e 30 prestadores de serviços autônomos, quando, então, por conta dos efeitos devastadores da pandemia do Covid-19 que afetou diretamente a economia global e o ramo de gráficas, a situação do Grupo Centrográfica se agravou ainda mais com a perda de grande parte de sua receita em razão da queda brusca de pedidos e da paralisação total das atividades de suas principais clientes durante o período de quarentena.

Alegam que, diante disso, a situação econômico-financeira do Grupo foi se tornando insustentável, causando um desequilíbrio financeiro a curto prazo, lançando um obstáculo extremo nos esforços para a normalização das atividades operacionais, sendo necessário o corte de 50% do número de funcionários, além de outras medidas emergenciais de obtenção de recursos para conseguir manter suas atividades, ainda de que forma reduzida.

Esclarecem que, atualmente, contam com um número de funcionários reduzido, sendo 28 funcionários e 12 prestadores de serviço, e têm conseguindo manter suas atividades e também os empregos dos trabalhadores, além da importante sua função social e a expectativa de crescimento aumentada com o retorno gradativo dos pedidos de grandes empresas.

Contudo, por todas as razões acima expostas e, verificando todas essas dificuldades para adimplir com sua dívida sem que isso implique na paralisação das atividades do Grupo Centrográfica, viu-se na recuperação judicial uma alternativa legal para renegociar seu passivo com os credores, mantendo o emprego dos funcionários, os contratos dos prestadores de serviços, a função social e a atividade empresarial, viabilizando a sua recuperação econômico-financeira.

2. DO OBJETIVO DO LAUDO

Apesar de amplamente recepcionada nos processos de recuperação judicial, a constatação prévia passou a ser prevista na Lei 11.101/2005 após as mudanças promovidas pela Lei 14.112/2020.

Destaca-se que a constatação prévia, no processo de recuperação judicial, objetiva verificar as reais condições de funcionamento da Requerente, a regularidade e completude da documentação apresentada com a petição inicial e a competência do Juízo, consoante dispõe o art. 51-A da Lei 11.101/2005:

Art. 51-A. Após a distribuição do pedido de recuperação judicial, poderá o juiz, quando reputar necessário, nomear profissional de sua confiança, com capacidade técnica e idoneidade, para promover a constatação exclusivamente das reais condições de funcionamento da requerente e

da regularidade e da completude da documentação apresentada com a petição inicial.

§ 5º A constatação prévia consistirá, objetivamente, na verificação das reais condições de funcionamento da empresa e da regularidade documental, vedado o indeferimento do processamento da recuperação judicial baseado na análise de viabilidade econômica do devedor.

§ 6º Caso a constatação prévia detecte indícios contundentes de utilização fraudulenta da ação de recuperação judicial, o juiz poderá indeferir a petição inicial, sem prejuízo de oficiar ao Ministério Público para tomada das providências criminais eventualmente cabíveis.

§ 7º Caso a constatação prévia demonstre que o principal estabelecimento do devedor não se situa na área de competência do juízo, o juiz deverá determinar a remessa dos autos, com urgência, ao juízo competente. (G.N.)

Para isso, a análise preliminar deverá ser elaborada por empresa especializada, multidisciplinar, a qual fornecerá dados e informações ao Juízo Recuperacional em momento anterior à decisão do deferimento do processamento da Recuperação Judicial.

Outrossim, conforme dispõe o § 5º do art. 51-A da Lei 11.101/2005, é vedado o indeferimento do processamento da recuperação judicial baseado na análise de viabilidade econômica do devedor, apenas devendo o profissional nomeado observar as reais condições de funcionamento da empresa e regularidade documental.

Assim, a constatação prévia constitui instrumento de relevante importância para o processo de recuperação judicial, a fim de sanear quaisquer dúvidas quanto aos fins para a qual foi criada.

3. VERIFICAÇÃO DO CUMPRIMENTO DOS REQUISITOS DOS ARTS. 48 E 51 DA LEI 11.101/05 E DO ART. 1.071, VIII DO CÓDIGO CIVIL

Considerando a decisão proferida por este Juízo, a Vivante Gestão e Administração Judicial realizou análise acerca da documentação acostada pelas Requerentes e apresenta, a seguir, quadro que indica o preenchimento ou não dos requisitos legais previstos nos artigos 48 e 51 da Lei nº 11.101/2005, com as respectivas observações, relativamente a cada empresa Requerente, além do atendimento ao requisito do art. 1.071, VIII do CC, referente à empresa de Sociedade Limitada.

www.vivanteaj.com.br

Vivante Gestão e Administração Judicial Ltda.

contato@vivanteaj.com.br

Recife | PE
Praça Dr. Fernando Figueira, nº 30,
Empresarial Cervantes, 6º andar,
Ilha do Leite,
CEP: 50.070-440.
(81) 3231-7665

São Paulo | SP
Rua Arquiteto Olavo Redig de Campos, nº
105, Edifício Ez Tower, Torre B, 24º andar,
Chácara Santo Antônio,
CEP: 04.711-904.
(11) 3048-4068

Fortaleza | CE
Av. Dom Luís, nº 807, Etevaldo
Nogueira Business, 21º andar,
Meireles,
CEP: 60.160-230.
(85) 3402-8596

Natal | RN
Rua Raimundo Chaves, nº 2182,
Empresarial Candelária, sala
501, Candelária,
CEP: 59.064-390.
(84) 3235-1050

3.1. CENTROGRÁFICA EDITORA GRÁFICA LTDA.

VERIFICAÇÃO DO ART. 48 DA LEI Nº 11.101/2005				
INCISOS	REQUISITOS	CUMPRIMENTO	FLS.	OBSERVAÇÃO
Caput	Poderá requerer recuperação judicial o devedor que, no momento do pedido, exerça regularmente suas atividades há mais de 2 (dois) anos e que atenda aos seguintes requisitos, cumulativamente:	✓	78/79	
I	Não ser falido e, se o foi, estejam declaradas extintas, por sentença transitada em julgado, as responsabilidades daí decorrentes;	✗	-	Documento apresentado por e-mail após solicitação administrativa desta Auxiliar.
II	Não ter, há menos de 5 (cinco) anos, obtido concessão de recuperação judicial;	✗	-	Documento apresentado por e-mail após solicitação administrativa desta Auxiliar.
III	Não ter, há menos de 5 (cinco) anos, obtido concessão de recuperação judicial com base no plano especial de que trata a Seção V deste Capítulo;	✗	-	Documento apresentado por e-mail após solicitação administrativa desta Auxiliar.
IV	Não ter sido condenado ou não ter, como administrador ou sócio controlador, pessoa condenada por qualquer dos crimes previstos nesta Lei.	✗	-	As Certidões Negativas Criminal em seu nome e em nome de sua sócia foram apresentadas por e-mail após solicitação administrativa desta Auxiliar, não tendo sido juntadas quando do pedido.

VERIFICAÇÃO DO ART. 51 DA LEI Nº 11.101/2005				
INCISOS	REQUISITOS	CUMPRIMENTO	FLS.	OBSERVAÇÃO
I	Exposição, na petição inicial, das causas concretas da situação patrimonial do devedor e das razões da crise econômico-financeira	✓	4/7	
II	As demonstrações contábeis relativas aos 3 (três) últimos exercícios sociais e as levantadas especialmente para instruir o pedido, confeccionadas com estrita observância da legislação societária aplicável e compostas obrigatoriamente de:			

a)	balanço patrimonial;	☑	27/29, 33/34	
b)	demonstração de resultados acumulados;	☑	30/32, 35/36	
c)	demonstração do resultado desde o último exercício social;			
d)	relatório gerencial de fluxo de caixa e sua projeção;	✘	58	Restou pendente o envio dos fluxos de caixa dos três últimos exercícios.
e)	descrição das sociedades de grupo societário, de fato ou de direito;	✘		Documento apresentado por e-mail após solicitação administrativa desta Auxiliar.
III	A relação nominal completa dos credores, sujeitos ou não à recuperação judicial, inclusive aqueles por obrigação de fazer ou de dar, com a indicação do endereço físico e eletrônico de cada um, a natureza, conforme estabelecido nos arts. 83 e 84 desta Lei, e o valor atualizado do crédito, com a discriminação de sua origem, e o regime dos vencimentos	☑	639/641	Na nova lista apresentada através da Emenda à Inicial, restou pendente, apenas, a indicação de se os valores listados estão atualizados. Contudo, ao solicitar o envio da relação, a Vivante requereu que fossem indicados os valores atualizados dos créditos.
IV	A relação integral dos empregados, em que constem as respectivas funções, salários, indenizações e outras parcelas a que têm direito, com o correspondente mês de competência, e a discriminação dos valores pendentes de pagamento	SEGREDO DE JUSTIÇA	-	O documento foi juntado aos autos em segredo de justiça, todavia, foi apresentado por e-mail após solicitação administrativa desta Auxiliar. Em verificação à relação, observou-se que não há a indicação de indenizações e outras parcelas a que têm direito, com o correspondente mês de competência, e a discriminação dos valores pendentes de pagamento.
V	Certidão de regularidade do devedor no Registro Público de Empresas, o ato constitutivo atualizado e as atas de nomeação dos atuais administradores	☑	71/77, 78/79	
VI	Relação dos bens particulares dos sócios controladores e dos administradores do devedor	SEGREDO DE JUSTIÇA	-	O documento foi juntado aos autos em segredo de justiça, todavia, foi apresentado por e-mail após solicitação administrativa desta Auxiliar. A documentação apresentada foi a declaração de Imposto de Renda da sócia Neuza Aparecida, única sócia da empresa.
VII	Extratos atualizados das contas bancárias do devedor e de suas	☑	135/141	

	eventuais aplicações financeiras de qualquer modalidade, inclusive em fundos de investimento ou em bolsas de valores, emitidos pelas respectivas instituições financeiras			
VIII	Certidões dos cartórios de protestos situados na comarca do domicílio ou sede do devedor e naquelas onde possui filial	✓	166/435	A Requerente não possui filiais
IX	Relação, subscrita pelo devedor, de todas as ações judiciais e procedimentos arbitrais em que este figure como parte, inclusive as de natureza trabalhista, com a estimativa dos respectivos valores demandados	✓	556/557	
X	Relatório detalhado do passivo fiscal	✓	561	
XI	Relação de bens e direitos integrantes do ativo não circulante, incluídos aqueles não sujeitos à recuperação judicial, acompanhada dos negócios jurídicos celebrados com os credores de que trata o § 3º do art. 49 desta Lei.	✗	562	Não foram apresentadas relação dos bens intangíveis da empresa, bem como de veículos relacionados no balanço patrimonial.

VERIFICAÇÃO DO ART. 1.071, VIII DO CÓDIGO CIVIL

INCISOS	REQUISITOS	CUMPRIMENTO	FLS.	OBSERVAÇÃO
Art. 1.071, VIII	Dependem da deliberação dos sócios, além de outras matérias indicadas na lei ou no contrato: o pedido de concordata.	✗	-	Documento apresentado por e-mail após solicitação administrativa desta Auxiliar.

3.2. NEXXT EDITORA E GRÁFICA LTDA.

VERIFICAÇÃO DO ART. 48 DA LEI Nº 11.101/2005

INCISOS	REQUISITOS	CUMPRIMENTO	FLS.	OBSERVAÇÃO
Caput	Poderá requerer recuperação judicial o devedor que, no momento do pedido, exerça regularmente	✓	88/89	

www.vivanteaj.com.br

Vivante Gestão e Administração Judicial Ltda.

contato@vivanteaj.com.br

Recife | PE
Praça Dr. Fernando Figueira, nº 30,
Empresarial Cervantes, 6º andar,
Ilha do Leite,
CEP: 50.070-440.
(81) 3231-7665

São Paulo | SP
Rua Arquiteto Olavo Redig de Campos, nº
105, Edifício Ez Tower, Torre B, 24º andar,
Chácara Santo Antônio,
CEP: 04.711-904.
(11) 3048-4068

Fortaleza | CE
Av. Dom Luís, nº 807, Etevaldo
Nogueira Business, 21º andar,
Meireles,
CEP: 60.160-230.
(85) 3402-8596

Natal | RN
Rua Raimundo Chaves, nº 2182,
Empresarial Candelária, sala
501, Candelária,
CEP: 59.064-390.
(84) 3235-1050

	suas atividades há mais de 2 (dois) anos e que atenda aos seguintes requisitos, cumulativamente:			
I	Não ser falido e, se o foi, estejam declaradas extintas, por sentença transitada em julgado, as responsabilidades daí decorrentes;	✘	-	Documento apresentado por e-mail após solicitação administrativa desta Auxiliar.
II	Não ter, há menos de 5 (cinco) anos, obtido concessão de recuperação judicial;	✘	-	Documento apresentado por e-mail após solicitação administrativa desta Auxiliar.
III	Não ter, há menos de 5 (cinco) anos, obtido concessão de recuperação judicial com base no plano especial de que trata a Seção V deste Capítulo;	✘	-	Documento apresentado por e-mail após solicitação administrativa desta Auxiliar.
IV	Não ter sido condenado ou não ter, como administrador ou sócio controlador, pessoa condenada por qualquer dos crimes previstos nesta Lei.	✘	-	As Certidões Negativas Criminal em seu nome e em nome de seu sócio foram apresentadas por e-mail após solicitação administrativa desta Auxiliar, não tendo sido juntadas quando do pedido.

VERIFICAÇÃO DO ART. 51 DA LEI Nº 11.101/2005				
INCISOS	REQUISITOS	CUMPRIMENTO	FLS.	OBSERVAÇÃO
I	Exposição, na petição inicial, das causas concretas da situação patrimonial do devedor e das razões da crise econômico-financeira	☑	4/7	
II	As demonstrações contábeis relativas aos 3 (três) últimos exercícios sociais e as levantadas especialmente para instruir o pedido, confeccionadas com estrita observância da legislação societária aplicável e compostas obrigatoriamente de:			
a)	balanço patrimonial;	✘	37/39	Após solicitação administrativa, a empresa apresentou declaração informando não ter havido movimentações contábeis e faturamento no ano de 2020.
b)	demonstração de resultados acumulados;	✘	39/41	Após solicitação administrativa, a empresa apresentou declaração informando não ter havido movimentações contábeis e faturamento no ano de 2020.
c)	demonstração do resultado desde o último exercício social;			
d)	relatório gerencial de fluxo de caixa e sua projeção;	✘	58	Restou pendente o envio dos fluxos de caixa dos três últimos exercícios
e)	descrição das sociedades de grupo societário, de fato ou de direito;	✘		Documento apresentado por e-mail após solicitação administrativa desta Auxiliar.

III	A relação nominal completa dos credores, sujeitos ou não à recuperação judicial, inclusive aqueles por obrigação de fazer ou de dar, com a indicação do endereço físico e eletrônico de cada um, a natureza, conforme estabelecido nos arts. 83 e 84 desta Lei, e o valor atualizado do crédito, com a discriminação de sua origem, e o regime dos vencimentos	✘	642/643	Na nova lista apresentada através da Emenda à Inicial, restou pendente, apenas, a indicação de se os valores listados estão atualizados. Contudo, ao solicitar o envio da relação, a Vivante requereu que fossem indicados os valores atualizados dos créditos.
IV	A relação integral dos empregados, em que constem as respectivas funções, salários, indenizações e outras parcelas a que têm direito, com o correspondente mês de competência, e a discriminação dos valores pendentes de pagamento	SEGREDO DE JUSTIÇA	-	O documento foi juntado aos autos em segredo de justiça, todavia, foi apresentado por e-mail após solicitação administrativa desta Auxiliar. Em verificação à relação, observou-se que não há a indicação de indenizações e outras parcelas a que têm direito, com o correspondente mês de competência, e a discriminação dos valores pendentes de pagamento.
V	Certidão de regularidade do devedor no Registro Público de Empresas, o ato constitutivo atualizado e as atas de nomeação dos atuais administradores	☑	81/87, 88/89	
VI	Relação dos bens particulares dos sócios controladores e dos administradores do devedor	SEGREDO DE JUSTIÇA	-	O documento foi juntado aos autos em segredo de justiça, todavia, foi apresentado por e-mail após solicitação administrativa desta Auxiliar. A documentação apresentada foi a declaração de Imposto de Renda do sócio Luiz Antônio, único sócio da empresa
VII	Extratos atualizados das contas bancárias do devedor e de suas eventuais aplicações financeiras de qualquer modalidade, inclusive em fundos de investimento ou em bolsas de valores, emitidos pelas respectivas instituições financeiras	☑	142/150	
VIII	Certidões dos cartórios de protestos situados na comarca do domicílio ou sede do devedor e naquelas onde possui filial	☑	436/520	A Requerente não possui filiais
IX	Relação, subscrita pelo devedor, de todas as ações judiciais e procedimentos arbitrais em que este figure como parte, inclusive as de natureza trabalhista, com a estimativa dos respectivos valores demandados	☑	558	
X	Relatório detalhado do passivo fiscal	☑	561	
XI	Relação de bens e direitos integrantes do ativo não circulante, incluídos aqueles não sujeitos à recuperação judicial, acompanhada dos negócios jurídicos celebrados com os credores de que trata o § 3º do art. 49 desta Lei.	✘	563	A relação apresentada foi incompleta em razão de não ter sido apresentada a relação de “marcas e patentes”, presente no balanço patrimonial

3.3. O2 STUDIO GRAFICO LTDA.

VERIFICAÇÃO DO ART. 48 DA LEI Nº 11.101/2005				
INCISOS	REQUISITOS	CUMPRIMENTO	FLS.	OBSERVAÇÃO
Caput	Poderá requerer recuperação judicial o devedor que, no momento do pedido, exerça regularmente suas atividades há mais de 2 (dois) anos e que atenda aos seguintes requisitos, cumulativamente:	✓	95/96	
I	Não ser falido e, se o foi, estejam declaradas extintas, por sentença transitada em julgado, as responsabilidades daí decorrentes;	✗		Documento apresentado por e-mail após solicitação administrativa desta Auxiliar.
II	Não ter, há menos de 5 (cinco) anos, obtido concessão de recuperação judicial;	✗		Documento apresentado por e-mail após solicitação administrativa desta Auxiliar.
III	Não ter, há menos de 5 (cinco) anos, obtido concessão de recuperação judicial com base no plano especial de que trata a Seção V deste Capítulo;	✗		Documento apresentado por e-mail após solicitação administrativa desta Auxiliar.
IV	Não ter sido condenado ou não ter, como administrador ou sócio controlador, pessoa condenada por qualquer dos crimes previstos nesta Lei.	✗	-	Documento apresentado por e-mail após solicitação administrativa desta Auxiliar.

VERIFICAÇÃO DO ART. 51 DA LEI Nº 11.101/2005				
INCISOS	REQUISITOS	CUMPRIMENTO	FLS.	OBSERVAÇÃO
I	Exposição, na petição inicial, das causas concretas da situação patrimonial do devedor e das razões da crise econômico-financeira	✓	4/7	
II	As demonstrações contábeis relativas aos 3 (três) últimos exercícios sociais e as levantadas especialmente para instruir o pedido, confeccionadas com estrita observância da legislação societária aplicável e compostas obrigatoriamente de:			
a)	balanço patrimonial;	✓	43/46	
b)	demonstração de resultados acumulados;	✓	46/49	

c)	demonstração do resultado desde o último exercício social;			
d)	relatório gerencial de fluxo de caixa e sua projeção;	✘	58	Restou pendente o envio dos fluxos de caixa dos três últimos exercícios
e)	descrição das sociedades de grupo societário, de fato ou de direito;	✘		Documento apresentado por e-mail após solicitação administrativa desta Auxiliar.
III	A relação nominal completa dos credores, sujeitos ou não à recuperação judicial, inclusive aqueles por obrigação de fazer ou de dar, com a indicação do endereço físico e eletrônico de cada um, a natureza, conforme estabelecido nos arts. 83 e 84 desta Lei, e o valor atualizado do crédito, com a discriminação de sua origem, e o regime dos vencimentos	✘	644	Na nova lista apresentada através da Emenda à Inicial, restou pendente, apenas, a indicação de se os valores listados estão atualizados. Contudo, ao solicitar o envio da relação, a Vivante requereu que fossem indicados os valores atualizados dos créditos.
IV	A relação integral dos empregados, em que constem as respectivas funções, salários, indenizações e outras parcelas a que têm direito, com o correspondente mês de competência, e a discriminação dos valores pendentes de pagamento	SEGREDO DE JUSTIÇA	-	O documento foi juntado aos autos em segredo de justiça, todavia, foi apresentado por e-mail após solicitação administrativa desta Auxiliar. Em verificação à relação, observou-se que não há a indicação de indenizações e outras parcelas a que têm direito, com o correspondente mês de competência, e a discriminação dos valores pendentes de pagamento.
V	Certidão de regularidade do devedor no Registro Público de Empresas, o ato constitutivo atualizado e as atas de nomeação dos atuais administradores	☑	91/94, 95/96	
VI	Relação dos bens particulares dos sócios controladores e dos administradores do devedor	SEGREDO DE JUSTIÇA	-	O documento foi juntado aos autos em segredo de justiça, todavia, foi apresentado por e-mail após solicitação administrativa desta Auxiliar. A documentação apresentada foi a declaração de Imposto de Renda dos únicos sócios, Ana Carolina e e Ricardo Aguiar
VII	Extratos atualizados das contas bancárias do devedor e de suas eventuais aplicações financeiras de qualquer modalidade, inclusive em fundos de investimento ou em bolsas de valores, emitidos pelas respectivas instituições financeiras	☑	151/153	
VIII	Certidões dos cartórios de protestos situados na comarca do domicílio ou sede do devedor e naquelas onde possui filial	☑	521/541	A Requerente não possui filiais
IX	Relação, subscrita pelo devedor, de todas as ações judiciais e procedimentos arbitrais em que este figure como parte, inclusive as de natureza trabalhista, com a estimativa dos respectivos valores demandados	☑	559	

X	Relatório detalhado do passivo fiscal	✓	561	
XI	Relação de bens e direitos integrantes do ativo não circulante, incluídos aqueles não sujeitos à recuperação judicial, acompanhada dos negócios jurídicos celebrados com os credores de que trata o § 3º do art. 49 desta Lei.	✗		

3.4. GBPRINT LTDA EPP

VERIFICAÇÃO DO ART. 48 DA LEI Nº 11.101/2005				
INCISOS	REQUISITOS	CUMPRIMENTO	FLS.	OBSERVAÇÃO
Caput	Poderá requerer recuperação judicial o devedor que, no momento do pedido, exerça regularmente suas atividades há mais de 2 (dois) anos e que atenda aos seguintes requisitos, cumulativamente:	✗	-	A Requerente não apresentou Certidão Simplificada da JUCESP, tendo esta Auxiliar solicitado administrativamente o documento. Como retorno, foi informada de que a GBPRINT não está registrada na Junta Comercial de SP, motivo pelo qual não é possível a emissão da Certidão. Contudo, em verificação ao comprovante de inscrição e situação cadastral da empresa (fls. 97), observa-se que a empresa abriu em 19/02/2022
I	Não ser falido e, se o foi, estejam declaradas extintas, por sentença transitada em julgado, as responsabilidades daí decorrentes;	✗	-	Documento apresentado por e-mail após solicitação administrativa desta Auxiliar.
II	Não ter, há menos de 5 (cinco) anos, obtido concessão de recuperação judicial;	✗	-	Documento apresentado por e-mail após solicitação administrativa desta Auxiliar.
III	Não ter, há menos de 5 (cinco) anos, obtido concessão de recuperação judicial com base no plano especial de que trata a Seção V deste Capítulo;	✗	-	Documento apresentado por e-mail após solicitação administrativa desta Auxiliar.
IV	Não ter sido condenado ou não ter, como administrador ou sócio controlador, pessoa condenada por qualquer dos crimes previstos nesta Lei.	✗	-	As Certidões Negativas Criminal em seu nome e em nome das sócias foram apresentadas por e-mail após solicitação administrativa desta Auxiliar, não tendo sido juntadas quando do pedido.

VERIFICAÇÃO DO ART. 51 DA LEI Nº 11.101/2005				
INCISOS	REQUISITOS	CUMPRIMENTO	FLS.	OBSERVAÇÃO
I	Exposição, na petição inicial, das causas concretas da situação patrimonial do devedor e das razões da crise econômico-financeira	☑	4/7	
II	As demonstrações contábeis relativas aos 3 (três) últimos exercícios sociais e as levantadas especialmente para instruir o pedido, confeccionadas com estrita observância da legislação societária aplicável e compostas obrigatoriamente de:			
a)	balanço patrimonial;	☑	50/53	
b)	demonstração de resultados acumulados;	☑	53/56	
c)	demonstração do resultado desde o último exercício social;			
d)	relatório gerencial de fluxo de caixa e sua projeção;	✘	58	Restou pendente o envio dos fluxos de caixa dos três últimos exercícios
e)	descrição das sociedades de grupo societário, de fato ou de direito;	✘		Documento apresentado por e-mail após solicitação administrativa desta Auxiliar.
III	A relação nominal completa dos credores, sujeitos ou não à recuperação judicial, inclusive aqueles por obrigação de fazer ou de dar, com a indicação do endereço físico e eletrônico de cada um, a natureza, conforme estabelecido nos arts. 83 e 84 desta Lei, e o valor atualizado do crédito, com a discriminação de sua origem, e o regime dos vencimentos	☑	-	Na nova lista apresentada através da Emenda à Inicial, restou pendente, apenas, a indicação de se os valores listados estão atualizados. Contudo, ao solicitar o envio da relação, a Vivante requereu que fossem indicados os valores atualizados dos créditos.
IV	A relação integral dos empregados, em que constem as respectivas funções, salários, indenizações e outras parcelas a que têm direito, com o correspondente mês de competência, e a discriminação dos valores pendentes de pagamento	☑	-	Quando questionada administrativamente, a empresa informou não possuir funcionários ativos atualmente
V	Certidão de regularidade do devedor no Registro Público de Empresas, o ato constitutivo atualizado e as atas de nomeação dos atuais administradores	✘	99/101	A Requerente não apresentou Certidão de regularidade no Registro Público de empresas
VI	Relação dos bens particulares dos sócios controladores e dos administradores do devedor	☑	-	O documento foi juntado aos autos em segredo de justiça, todavia, foi apresentado por e-mail após solicitação administrativa desta Auxiliar. A documentação apresentada foi a declaração de Imposto de Renda das sócias únicas sócias, Neuza Aparecida e Ana Carolina

VII	Extratos atualizados das contas bancárias do devedor e de suas eventuais aplicações financeiras de qualquer modalidade, inclusive em fundos de investimento ou em bolsas de valores, emitidos pelas respectivas instituições financeiras	☑	154/159	
VIII	Certidões dos cartórios de protestos situados na comarca do domicílio ou sede do devedor e naquelas onde possui filial	☑	542/555	A Requerente não possui filiais
IX	Relação, subscrita pelo devedor, de todas as ações judiciais e procedimentos arbitrais em que este figure como parte, inclusive as de natureza trabalhista, com a estimativa dos respectivos valores demandados	☑	560	
X	Relatório detalhado do passivo fiscal	☑	561	
XI	Relação de bens e direitos integrantes do ativo não circulante, incluídos aqueles não sujeitos à recuperação judicial, acompanhada dos negócios jurídicos celebrados com os credores de que trata o § 3º do art. 49 desta Lei.	-	-	Não possui ativo não circulante.

Registra-se que os quadros acima foram elaborados com base na documentação apresentada nos autos juntamente com a documentação enviada pelas empresas após a solicitação desta Auxiliar, visto que, nos autos, restam ausentes diversos documentos exigidos nos artigos 48 e 51 da LREF.

Esta Auxiliar esclarece, ainda, que orientu aos patronos das Requerentes que fossem juntados aos autos todos os documentos pertinentes, na forma de emenda à inicial, para publicidade dos documentos ora analisados e que foram apenas enviados administrativamente.

Todavia, ainda após a solicitação, houve documentação pendente de envio pelas Requerentes, conforme se verifica dos quadros.

Ademais, relativamente à necessidade de autorização expressa dos sócios das Requerentes para que seja requerida a Recuperação Judicial, frisa-se que as empresas Nexxt Editora, O2 Studio e GbPrint são ME e/ou EPP, pelo que o documento não se faz exigível em face destas. Contudo, a Ata autorizando o pedido foi assinada pela integralidade dos sócios de cada Requerente.

4. DA ESTRUTURA SOCIETÁRIA DAS REQUERENTES

Esta Auxiliar verificou, por meio da consulta aos Contratos Sociais das Requerentes, que uma das empresas possui 2 sócias que são, de igual modo, sócias de outra empresa, separadamente.

Ademais, uma delas é administrada por um sócio isolado, que não figura como sócio ou

www.vivanteaj.com.br

Vivante Gestão e Administração Judicial Ltda.

contato@vivanteaj.com.br

Recife | PE
Praça Dr. Fernando Figueira, nº 30,
Empresarial Cervantes, 6º andar,
Ilha do Leite,
CEP: 50.070-440.
(81) 3231-7665

São Paulo | SP
Rua Arquiteto Olavo Redig de Campos, nº
105, Edifício Ez Tower, Torre B, 24º andar,
Chácara Santo Antônio,
CEP: 04.711-904.
(11) 3048-4068

Fortaleza | CE
Av. Dom Luís, nº 807, Etevaldo
Nogueira Business, 21º andar,
Meireles,
CEP: 60.160-230.
(85) 3402-8596

Natal | RN
Rua Raimundo Chaves, nº 2182,
Empresarial Candelária, sala
501, Candelária,
CEP: 59.064-390.
(84) 3235-1050

administrador de nenhuma outra Requerente. Ainda, que duas das empresas possuem 1 sócia em comum com outra.

Segue abaixo organograma demonstrativo da ligação societária das Requerentes:

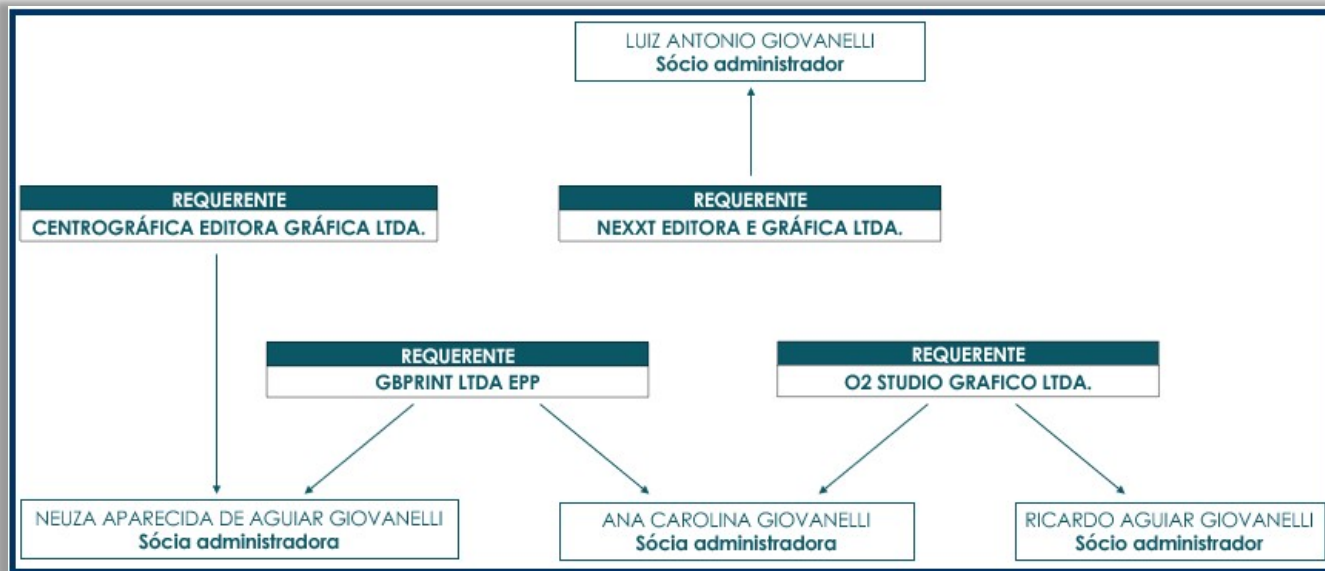

A partir da imagem acima, é possível observar que a Sra. Ana Carolina figura como sócia administradora de 2 Requerentes, de forma simultânea, assim como a Sra. Neuza Aparecida.

Além disso, que os Srs. Luiz Antônio e Ricardo figuram como sócios de apenas 1 Requerente cada.

Registra-se que o Sr. Luiz Antônio constava como sócio da empresa Centrográfica Editora, juntamente com a Sra. Neuza, todavia, 23/02/2021, retirou-se da sociedade. Sobre este ponto, ressalta-se que a última alteração contratual da Centrográfica apresentada não possui a retirada do sócio, tendo tal informação sido obtida em verificação à Certidão Simplificada em nome da empresa (fls. 78/79).

5. DA COMPETÊNCIA DO JUÍZO

Em análise, a Vivante verificou que todas as empresas Requerentes estão situadas na cidade de São Paulo/SP, inclusive, no mesmo endereço. Além disso, registra-se que as empresas não possuem filiais.

A seguir, informações obtidas através da consulta ao CNPJ das Requerentes na Receita Federal:

www.vivanteaj.com.br

Vivante Gestão e Administração Judicial Ltda.

contato@vivanteaj.com.br

Recife | PE
Praça Dr. Fernando Figueira, nº 30,
Empresarial Cervantes, 6º andar,
Ilha do Leite,
CEP: 50.070-440.
(81) 3231-7665

São Paulo | SP
Rua Arquiteto Olavo Redig de Campos, nº
105, Edifício Ez Tower, Torre B, 24º andar,
Chácara Santo Antônio,
CEP: 04.711-904.
(11) 3048-4068

Fortaleza | CE
Av. Dom Luís, nº 807, Etevaldo
Nogueira Business, 21º andar,
Meireles,
CEP: 60.160-230.
(85) 3402-8596

Natal | RN
Rua Raimundo Chaves, nº 2182,
Empresarial Candelária, sala
501, Candelária,
CEP: 59.064-390.
(84) 3235-1050

EMPRESA	CNPJ	DATA DE ABERTURA	ATIVIDADE PRINCIPAL	LOGRADOURO	SITUAÇÃO	CAPITAL SOCIA
CENTROGRÁFICA EDITORA GRÁFICA LTDA.	48.881.940/0001-63	24/06/1977	18.11-3-02 - Impressão de livros, revistas e outras publicações periódicas	R PEDRO COLACO, nº 55, PIQUERI, SÃO PAULO/SP, CEP: 02.912-010	ATIVA	R\$ 500.000,00
NEUZA APARECIDA DE AGUIAR GIOVANELLI (49-Sócio-Administrador)						

EMPRESA	CNPJ	DATA DE ABERTURA	ATIVIDADE PRINCIPAL	LOGRADOURO	SITUAÇÃO	CAPITAL SOCIAL
NEXXT EDITORA E GRÁFICA LTDA.	26.469.714/0001-37	03/11/2016	18.13-0-01 - Impressão de material para uso publicitário	R PEDRO COLACO, nº 55, PIQUERI, SÃO PAULO/SP, CEP: 02.912-010	ATIVA	R\$ 550.000,00
LUIZ ANTONIO GIOVANELLI (49-Sócio-Administrador)						
EMPRESA	CNPJ	DATA DE ABERTURA	ATIVIDADE PRINCIPAL	LOGRADOURO	SITUAÇÃO	CAPITAL SOCIAL
O2 STUDIO GRAFICO LTDA.	05.113.639/0001-05	03/06/2002	74.20-0-03 - Laboratórios fotográficos	R PEDRO COLACO, nº 55, SALA 02, PIQUERI, SÃO PAULO/SP, CEP: 02.912-010	ATIVA	R\$ 80.000,00
ANA CAROLINA GIOVANELLI (49-Sócio-Administrador) RICARDO AGUIAR GIOVANELLI (49-Sócio-Administrador)						

EMPRESA	CNPJ	DATA DE ABERTURA	ATIVIDADE PRINCIPAL	LOGRADOURO	SITUAÇÃO	CAPITAL SOCIAL
GBPRINT LTDA EPP	04.917.379/0001-50	19/02/2002	82.19-9-01 - Fotocópias	R PEDRO COLACO, nº 55, B, PIQUERI, SÃO PAULO/SP, CEP: 02.912-010	ATIVA	R\$ 60.000,00
ANA CAROLINA GIOVANELLI (49-Sócio-Administrador) NEUZA APARECIDA DE AGUIAR GIOVANELLI (49-Sócio-Administrador)						

www.vivanteaj.com.br
Vivante Gestão e Administração Judicial Ltda.
contato@vivanteaj.com.br

Recife | PE
Praça Dr. Fernando Figueira, nº 30,
Empresarial Cervantes, 6º andar,
Ilha do Leite,
CEP: 50.070-440.
(81) 3231-7665

São Paulo | SP
Rua Arquiteto Olavo Redig de Campos, nº
105, Edifício Ez Tower, Torre B, 24º andar,
Chácara Santo Antônio,
CEP: 04.711-904.
(11) 3048-4068

Fortaleza | CE
Av. Dom Luís, nº 807, Etevaldo
Nogueira Business, 21º andar,
Meireles,
CEP: 60.160-230.
(85) 3402-8596

Natal | RN
Rua Raimundo Chaves, nº 2182,
Empresarial Candelária, sala
501, Candelária,
CEP: 59.064-390.
(84) 3235-1050

Haja vista a inexistência de filiais, bem como considerando que todas as empresas Requerentes possuem estabelecimento no mesmo endereço, o que pôde ser confirmado através de consulta à Receita Federal, aos Contratos Sociais e Fichas Cadastrais, não se mostra necessária análise criteriosa das condições econômicas, administrativas e financeiras para verificação do foro competente para o processamento do pedido de Recuperação Judicial.

Tal fato pôde ser confirmado, ainda, através da verificação *in loco* nas empresas, oportunidade na qual se verificou que, de fato, todas as atividades e decisões são exercidas e tomadas no referido endereço.

Assim, não há maiores discussões quanto ao principal estabelecimento das Requerentes, havendo apenas um, qual seja, o localizado na Rua Pedro Colaço, nº 55, Piqueri, São Paulo/SP.

Além de todo o acima informado, tem-se que há um pedido de falência formulado pela empresa Sf3 Pj fundo de Investimento Em Direitos Creditórios Não Padronizados em face da ora Requerente Centrógrafa Editora Gráfica Ltda., tombado sob o nº 1030007-46.2023.8.26.0100, o qual fora distribuído por sorteio para a 1ª Vara de Falências e Recuperações Judiciais de São Paulo.

Na referida Ação, fora proferida decisão determinando a comprovação, pela Autora, do atendimento à Súmula 361 do STJ. Em seguida, a empresa Requerente apresentou emenda à inicial requerendo a alteração da classe judicial da Ação de Falência para fazer constar Execução de Título Extrajudicial, com a redistribuição para uma das Varas Cíveis.

Contudo, até momento da apresentação deste Laudo, não houve decisão do MM. Juízo acerca do pedido de alteração da classe da Ação.

Como se sabe, o art. 6º, §8º da Lei 11.101/2005 dispõe que a distribuição do pedido de falência ou de recuperação judicial previne a jurisdição para qualquer outro pedido de mesmo teor relativo ao mesmo devedor, consagrando o princípio da unidade do Juízo da Recuperação Judicial.

Com isso, objetiva-se evitar decisões contraditórias de Juízes diversos, razão pela qual a doutrina e a jurisprudência pátrias entendem que, até o trânsito em julgado do primeiro pedido, seja ele de recuperação judicial ou de falência, o Juízo que processou e julgou a primeira demanda é prevento para processamento e julgamento de eventual novo pedido que venha a ser distribuído pelo mesmo devedor.

Nesse sentido, leciona o doutrinador Marcelo Barbosa Sacramone:

A distribuição do primeiro pedido de falência ou recuperação judicial determina a prevenção dos demais pedidos. Estes deverão ser distribuídos para o juízo prevento, o qual será o único a apreciar todos os pedidos. **A prevenção perdura até o trânsito em julgado da sentença do processo distribuído em primeiro lugar e que a motivou, eis que não há nenhuma limitação legal que restrinja a prevenção até a prolação da sentença e, enquanto perdurar o processo, haveria risco de decisões contraditórias. Transitada a sentença de mérito, entretanto, não há mais risco de decisões**

contraditórias, de modo que a prevenção ao Juízo não poderá ser considerada eterna para todos os novos pedidos promovidos pelo devedor ou em face dele.

Sacramone, Marcelo. Comentários à Lei Recuperação de Empresas Falência (p. 117). Saraiva jur. Edição do Kindle. **(grifos nossos)**

Ademais, é necessário destacar que, no pedido de falência, figura no polo passivo apenas 1 das empresas presentes no polo ativo da presente recuperação judicial. Todavia, frisa-se que tal fato não altera a prevenção do Juízo julgador do primeiro procedimento.

Nesse sentido:

Quando houver sido extinto, sem julgamento de mérito, pedido anterior de recuperação judicial, de decretação de falência ou de recuperação extrajudicial, sempre que o pedido tiver sido reiterado, **ainda que em litisconsórcio com outros autores ou que sejam parcialmente alterados os réus da demanda, a distribuição deverá ocorrer para o mesmo Juízo que apreciou o pedido anterior. A distribuição por dependência assegura que o requerente não poderá escolher o Juízo conforme sua melhor conveniência**, além de permitir a verificação de se as condições da ação ou os pressupostos processuais passaram a estar presentes no novo pedido.

Sacramone, Marcelo. Comentários à Lei Recuperação de Empresas Falência (p. 118). Saraiva jur. Edição do Kindle. **(grifos nossos)**

Uma questão interessante se observa em pedidos envolvendo empresas que compõem grupo econômico. **Distribuído pedido em que todas as empresas que integrem os pedidos de recuperação, razoável sustentar que, para futuros pedidos, o juízo estará preventivo.**

Cunha, Fernando Antonio Maia da; Dias, Maria Rita Rebello Pinho. Comentários à Lei de Recuperação de Empresas e Falência: Lei n. 11.101, de 09 de fevereiro de 2005 (p. 139). Editora Contracorrente. Edição do Kindle. **(grifos nossos)**

Ante todo o exposto, entende a Vivante que não há maiores discussões acerca do principal estabelecimento das empresas estar localizado em São Paulo/SP, posto que há apenas um, onde são concentradas todas as atividades das Requerentes.

Ainda, considerando que o pedido de falência que há em face da Centrográfica não foi extinto ou teve sua classificação alterada, constata-se a prevenção do MM. Juízo da 1ª Vara de Falências e Recuperações Judiciais para o processamento e julgamento do presente pedido de recuperação judicial.

6. DA CONSOLIDAÇÃO PROCESSUAL – LITISCONSÓRCIO ATIVO

Com a alteração introduzida pela Lei 14.112/2020, a Lei 11.101/2005 passou a prever expressamente a possibilidade do pedido de recuperação judicial por mais de uma empresa em consolidação processual:

Art. 69-G. Os devedores que atendam aos requisitos previstos nesta Lei e que integrem grupo sob controle societário comum poderão requerer recuperação judicial sob consolidação processual.

Além disso, cumpre salientar que a jurisprudência pátria admite a possibilidade de pedido de recuperação judicial, em litisconsórcio ativo, quando a administração das empresas requerentes pertencer a membros da mesma família.

Recuperação judicial. Decisão indeferindo consolidação substancial às recuperandas. Agravo de instrumento. Possibilidade de apresentação de um mesmo plano de reestruturação. **Recuperandas que formam grupo econômico familiar**, atuando na comercialização de materiais de construção e identificando-se ao público sob o mesmo signo distintivo ("Atacadão da Construção"). Existência, ademais, de diversas operações em que as recuperandas oferecem imóveis de sócios em alienação fiduciária, bem como relatos de credores indicando o uso de diversos CNPJs para venda de mercadorias. Decisão reformada. Agravo de instrumento provido.

(TJSP; Agravo de Instrumento 2222873-49.2018.8.26.0000; Relator (a): Cesar Ciampolini; Órgão Julgador: 1ª Câmara Reservada de Direito Empresarial; Foro de Américo Brasiliense - 1ª Vara; Data do Julgamento: 20/02/2019; Data de Registro: 21/02/2019).

Recuperação judicial. Grupo Tiner. Grupo econômico. **Consolidação processual**. Preliminar. Ilegitimidade da recorrente. Agravante que discute seu crédito no bojo de impugnação de crédito. Legitimidade para interpor o recurso à vista das matérias de ordem pública suscitadas. Recurso conhecido. Consolidação processual. [...]. Grupo econômico formado em relação às empresas remanescentes. **Empresas que têm mesma origem e apresentam quadros administrativos comuns, compostos por integrantes da mesma família. Esta coincidência nos quadros de administração das empresas redundando na participação dos membros da família Varela nas decisões financeiras, de gestão e operação do Grupo, o que sugere, minimamente, a existência de sociedades coligadas. Consolidação processual admitida.** [...]. Contagem dos prazos em

www.vivanteaj.com.br

Vivante Gestão e Administração Judicial Ltda.

contato@vivanteaj.com.br

Recife | PE
Praça Dr. Fernando Figueira, nº 30,
Empresarial Cervantes, 6º andar,
Ilha do Leite,
CEP: 50.070-440.
(81) 3231-7665

São Paulo | SP
Rua Arquiteto Olavo Redig de Campos, nº
105, Edifício Ez Tower, Torre B, 24º andar,
Chácara Santo Antônio,
CEP: 04.711-904.
(11) 3048-4068

Fortaleza | CE
Av. Dom Luís, nº 807, Etevaldo
Nogueira Business, 21º andar,
Meireles,
CEP: 60.160-230.
(85) 3402-8596

Natal | RN
Rua Raimundo Chaves, nº 2182,
Empresarial Candelária, sala
501, Candelária,
CEP: 59.064-390.
(84) 3235-1050

dias corridos, como já determinado por ocasião do julgamento de precedentes recursos por esta Câmara. Recurso parcialmente provido para afastar todas as SPEs do processo de recuperação judicial, bem como para determinar a contagem dos prazos em dias corridos.

(TJ-SP - AI: 21782693720178260000 SP 2178269-37.2017.8.26.0000, Relator: Alexandre Marcondes, Data de Julgamento: 12/11/2018, 2ª Câmara Reservada de Direito Empresarial, Data de Publicação: 13/11/2018)

Diante disso, ainda que não possuam identidade total no quadro societário, as empresas têm por sócios administradores pessoas com evidente relação familiar, visto que todos possuem o mesmo sobrenome.

Ademais, tem-se que a Sra. Ana é sócia administradora de duas Requerentes (O2 Studio e GbPrint), de forma simultânea, bem como a Sra. Neuza Aparecida (sócia da Centrográfica e GbPrint), conforme detalhado no Tópico 4 do presente Laudo.

Tal fato demonstra a identidade parcial no quadro societário da Centrográfica com a GbPrint, e da GbPrint com a O2 Studio.

No tocante à Requerente Nexxt, ressalta-se que o Sr. Luiz Antonio, além de figurar, até o ano de 2021, no quadro societário da Centrográfica, possui o mesmo sobrenome de todos os demais administradores, tendo sido esclarecido, durante a visita à empresa, que o Sr. Luiz é casado com a Sra. Neuza, que, juntamente, são pais de Ana Carolina e Ricardo, o que evidencia a relação familiar.

Assim, ante o acima elucidado, é possível verificar que as empresas Requerentes atendem ao requisito previsto no art. 69-G da LREF para realizar o pedido de recuperação judicial em litisconsórcio ativo, sendo possível o deferimento do presente pedido em consolidação processual.

7. DA VISITA ÀS EMPRESAS REQUERENTES

Em 25 de maio de 2023, a equipe da Vivante compareceu à sede das empresas Requerentes, localizada na Rua Pedro Colaço, 55, Piqueri, São Paulo – SP, CEP: 02912-010. No referido endereço, ficam estabelecidas todas as empresas.

Na oportunidade, foram recebidos pelos advogados Bruno Matiuci e Marino Teixeira, os sócios Luiz Antônio e Ana Carolina, que são pai e filha, e os Srs. Paulo e Roberto, que são consultores financeiros das Requerentes.

Durante a visita, foi informado que o Sr. Luiz era funcionário de uma Xerox e, em 1977, montou a Centrográfica com máquinas alugadas da Xerox, sendo ele a mão de obra e a equipe da xerox com

o capital, ficando localizada na Faria Lima. Em 01 de junho deste ano, a empresa completará 46 anos de atividades.

No ano de 2014, a Centrográfica se mudou para o prédio onde está estabelecida atualmente e passou a ter dificuldades, tendo sido feito investimento na compra de equipamentos muito caros, além do que poderia, bem como informou ter tido um problema pontual com o contador, o que fez com que a empresa recolhesse impostos a maior.

Ademais, informam que, em 2018, houve um desvio financeiro que se demorou para descobrir e, além disso, um funcionário da empresa, juntamente com outro que ficava estabelecido na Faria Lima, abriram outra gráfica, concorrente, e passaram a levar os clientes da Centrográfica. Em razão disso, a empresa se viu obrigada a fechar a copiadora da Faria Lima, onde funcionava a GbPrint.

Fora esclarecido que a empresa GbPrint se encontra parada há muitos anos e a O2 Studio emite duas notas por mês, apenas, tendo 2 clientes. Já a Nexxt continua com suas atividades e, até então, funcionava pela categoria do Simples Nacional, contudo, a partir do dia 01/06/2023, passará para o Lucro Presumido, visto que começou a dividir os clientes com a Centrográfica.

Já em relação à empresa Centrográfica, fora informado que funciona normalmente e pela categoria de Lucro Presumido há muitos anos.

A carteira de clientes das empresas envolvem grandes nomes como Motorola, Nestle, Dasa, Novo Nordisk e Pandora. A produção é de material para a parte promocional das empresas.

As Requerentes tinham como clientes, também, a Prada e a Louis Vuitton, na elaboração de catálogos. Contudo, atualmente, todos os catálogos são feitos de forma digital, pelo que a demanda é bem esporádica na parte de criação de arte, sendo feita para a Pandora eventualmente.

Informaram que as compras dos materiais são por demanda, pelo que primeiro a empresa recebe o pedido e, depois, compra o material para produzir. Assim, o estoque mantido internamente é o mínimo necessário para atender pedidos urgentes.

Ademais, fora explicado que as quatro empresas Requerentes sempre tiveram por sócios membros da mesma família, todavia, a Nexxt chegou a ter um sócio que não fazia parte da família, porém se retirou da sociedade em pouco tempo.

Recentemente, no início do mês de maio de 2023, a Nexxt obteve a renovação da certificação FSC, tendo esta Auxiliar solicitado o envio do Certificado, confirmando sua renovação, com validade para 2026.

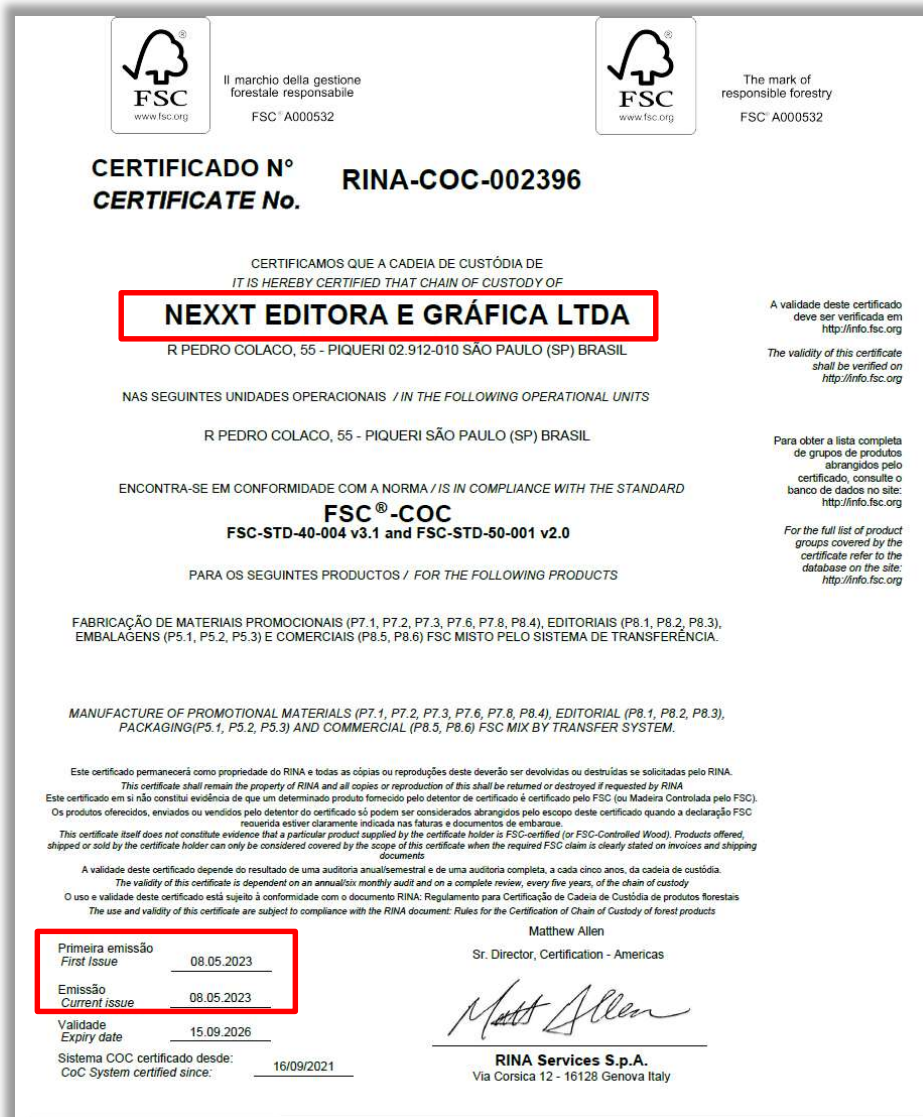

Já o certificado da Centrográfica, também enviado após solicitação, foi emitido no ano de 2021, tendo por vencimento o dia 30/05/2023, muito em breve. Todavia, a empresa informou que o pedido de renovação já foi efetuado e aprovado, contudo, sua emissão só será possível a partir do dia 29/05/2023.

A título de comprovação, a Requerente apresentou a esta Auxiliar uma declaração, emitida pela RINA Brasil Serviços Técnicos Ltda, empresa que autoriza a certificação, informando que a Centrográfica passou pela auditoria de Recertificação no Sistema de Controle da Cadeia de Custódia do FSC.

O imóvel em que as empresas funcionam é alugado, tendo o aluguel do estabelecimento sido renovado recentemente. Esta Auxiliar solicitou o Contrato de Aluguel para verificar tais

informações. O Contrato original foi assinado em 05/05/2015, entre a Centrográfica e a empresa Romana Terraplanagens e Serviços Agrícolas Ltda., com prazo de 24 meses. Contudo, apesar de solicitado, a empresa não encaminhou o Aditivo da renovação do aluguel.

Em 05/05/2023, foi realizado um Termo de Acordo entre as partes, cujo objeto é a dívida de aluguel referente aos meses de março e abril de 2023, tendo a Centrográfica se comprometido a efetuar o pagamento do valor de R\$ 60.000,00, em 12 parcelas mensais iguais e consecutivas, com o primeiro vencimento em 10/05/2023.

Ainda na visita, os representantes das empresas informaram que a empresa já chegou a ter 120 funcionários em 3 turnos, em virtude do grande volume de produção.

Quatro anos atrás, as empresas perderam as linhas de crédito com alguns Bancos, tendo sido atendidas por algumas Factorings e Securitizadoras, empresas sem expressão nesse mercado, as quais começaram a praticar uma taxa muito alta, de, em média, 7% para antecipação de recebíveis, e, tendo em vista não ter matéria prima, e precisando de giro, as Requerentes foram aceitando as taxas.

A média de faturamento histórico da empresa é de 1,5MM, contudo, o grande problema foi o endividamento gerado em razão das taxas.

Quando questionados, por esta Auxiliar, sobre ter credores com alienação fiduciária, fora informado que, em sua relação de ativos, a Nexxt listou um imóvel que é a casa onde o Sr. Luiz Antônio mora, o qual foi vendido à empresa e, posteriormente, a Nexxt deu o bem em alienação fiduciária à CNP Consórcio S.A. Administradora de Consórcios, que é da Caixa Econômica Federal. Esclareceu que deu o imóvel em alienação fiduciária objetivando colocar dinheiro na empresa.

Na relação de ativos permanentes, os representantes das Requerentes destacaram que fora indicado o valor de mercado de cada bem.

Fora informado, outrossim, que as empresas se encontram com as contas e a folha de pagamento em dia. Além disso, que há o valor de R\$ 1.100.000,00 em títulos a receber, em caixa, com prazo médio de 45/60 dias para tanto.

Por fim, informaram que as empresas estavam com 2 meses de fatura de energia em aberto, as quais foram listadas na relação de credores concursais, tendo sido requerida a liminar ao MM. Juízo no sentido de se obstar o corte de energia e do fornecimento água.

Contudo, o pedido foi indeferido, sendo considerado pelo D. Juízo que, “com a dúvida quanto à própria viabilidade da empresa, consequentemente se faz presente a existência de risco reverso, haja vista que a antecipação dos efeitos do processamento traria prejuízo aos credores.”

Assim, para não sofrer com o corte dos serviços, a empresa efetuou o pagamento das contas dos meses em aberto, março e abril de 2023, informando que seriam os valores retirados da relação de credores. Esta Auxiliar requereu o envio dos respectivos comprovantes de pagamento, os quais foram devidamente encaminhados.

A seguir, fotos da visita realizada:

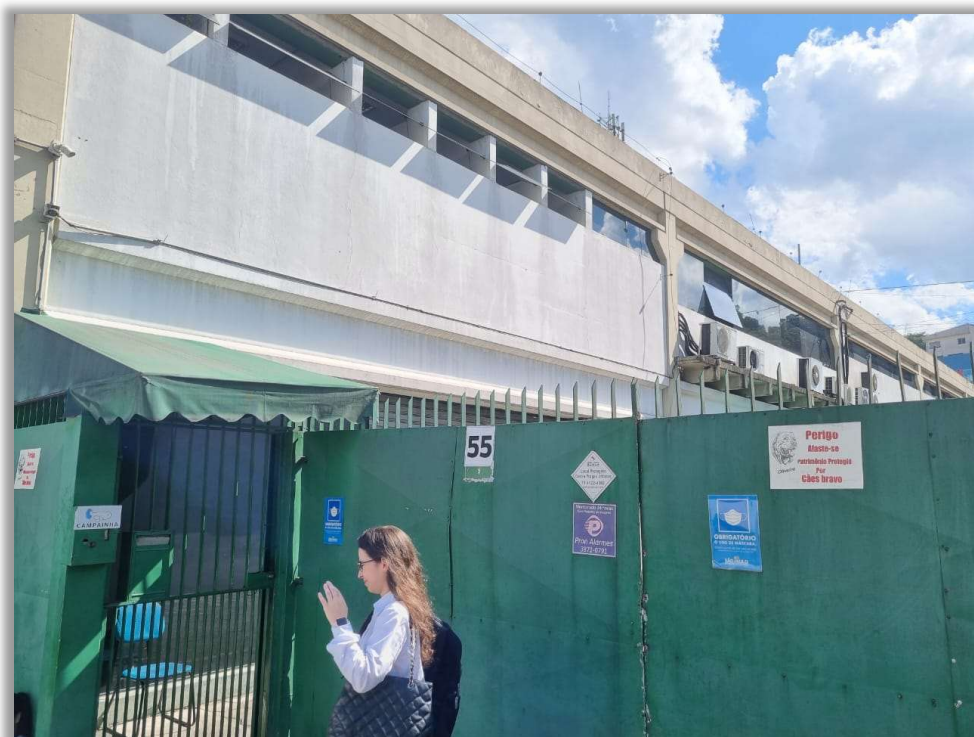

www.vivanteaj.com.br

Vivante Gestão e Administração Judicial Ltda.

contato@vivanteaj.com.br

Recife | PE
Praça Dr. Fernando Figueira, nº 30,
Empresarial Cervantes, 6º andar,
Ilha do Leite,
CEP: 50.070-440.
(81) 3231-7665

São Paulo | SP
Rua Arquiteto Olavo Redig de Campos, nº
105, Edifício Ez Tower, Torre B, 24º andar,
Chácara Santo Antônio,
CEP: 04.711-904.
(11) 3048-4068

Fortaleza | CE
Av. Dom Luís, nº 807, Etevaldo
Nogueira Business, 21º andar,
Meireles,
CEP: 60.160-230.
(85) 3402-8596

Natal | RN
Rua Raimundo Chaves, nº 2182,
Empresarial Candelária, sala
501, Candelária,
CEP: 59.064-390.
(84) 3235-1050



www.vivanteaj.com.br

Vivante Gestão e Administração Judicial Ltda.

contato@vivanteaj.com.br

Recife | PE
Praça Dr. Fernando Figueira, nº 30,
Empresarial Cervantes, 6º andar,
Ilha do Leite,
CEP: 50.070-440.
(81) 3231-7665

São Paulo | SP
Rua Arquiteto Olavo Redig de Campos, nº
105, Edifício Ez Tower, Torre B, 24º andar,
Chácara Santo Antônio,
CEP: 04.711-904.
(11) 3048-4068

Fortaleza | CE
Av. Dom Luís, nº 807, Etevaldo
Nogueira Business, 21º andar,
Meireles,
CEP: 60.160-230.
(85) 3402-8596

Natal | RN
Rua Raimundo Chaves, nº 2182,
Empresarial Candelária, sala
501, Candelária,
CEP: 59.064-390.
(84) 3235-1050

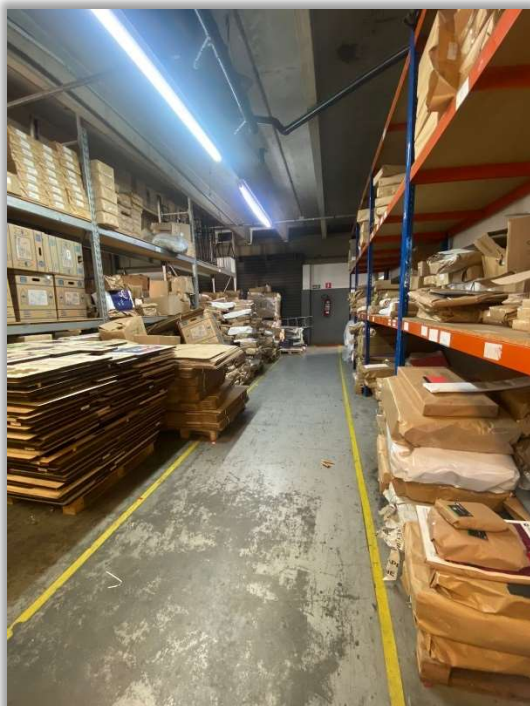

www.vivanteaj.com.br

Vivante Gestão e Administração Judicial Ltda.

contato@vivanteaj.com.br

Recife | PE
Praça Dr. Fernando Figueira, nº 30,
Empresarial Cervantes, 6º andar,
Ilha do Leite,
CEP: 50.070-440.
(81) 3231-7665

São Paulo | SP
Rua Arquiteto Olavo Redig de Campos, nº
105, Edifício Ez Tower, Torre B, 24º andar,
Chácara Santo Antônio,
CEP: 04.711-904.
(11) 3048-4068

Fortaleza | CE
Av. Dom Luís, nº 807, Etevaldo
Nogueira Business, 21º andar,
Meireles,
CEP: 60.160-230.
(85) 3402-8596

Natal | RN
Rua Raimundo Chaves, nº 2182,
Empresarial Candelária, sala
501, Candelária,
CEP: 59.064-390.
(84) 3235-1050



www.vivanteaj.com.br

Vivante Gestão e Administração Judicial Ltda.

contato@vivanteaj.com.br

Recife | PE
Praça Dr. Fernando Figueira, nº 30,
Empresarial Cervantes, 6º andar,
Ilha do Leite,
CEP: 50.070-440.
(81) 3231-7665

São Paulo | SP
Rua Arquiteto Olavo Redig de Campos, nº
105, Edifício Ez Tower, Torre B, 24º andar,
Chácara Santo Antônio,
CEP: 04.711-904.
(11) 3048-4068

Fortaleza | CE
Av. Dom Luís, nº 807, Etevaldo
Nogueira Business, 21º andar,
Meireles,
CEP: 60.160-230.
(85) 3402-8596

Natal | RN
Rua Raimundo Chaves, nº 2182,
Empresarial Candelária, sala
501, Candelária,
CEP: 59.064-390.
(84) 3235-1050

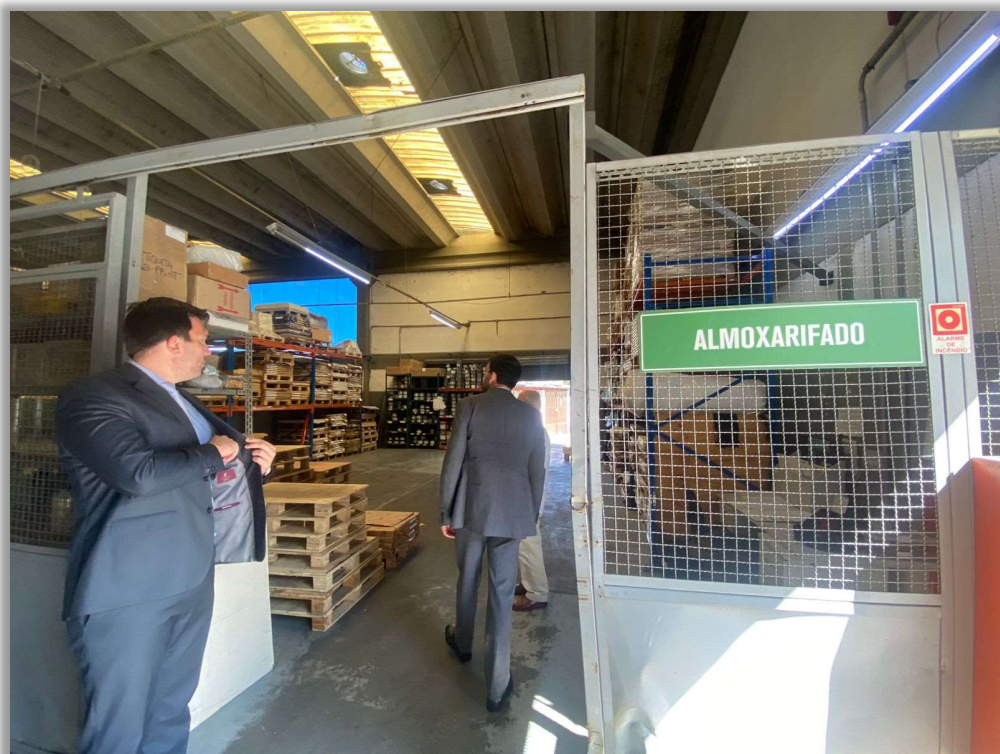

www.vivanteaj.com.br

Vivante Gestão e Administração Judicial Ltda.

contato@vivanteaj.com.br

Recife | PE
Praça Dr. Fernando Figueira, nº 30,
Empresarial Cervantes, 6º andar,
Ilha do Leite,
CEP: 50.070-440.
(81) 3231-7665

São Paulo | SP
Rua Arquiteto Olavo Redig de Campos, nº
105, Edifício Ez Tower, Torre B, 24º andar,
Chácara Santo Antônio,
CEP: 04.711-904.
(11) 3048-4068

Fortaleza | CE
Av. Dom Luís, nº 807, Etevaldo
Nogueira Business, 21º andar,
Meireles,
CEP: 60.160-230.
(85) 3402-8596

Natal | RN
Rua Raimundo Chaves, nº 2182,
Empresarial Candelária, sala
501, Candelária,
CEP: 59.064-390.
(84) 3235-1050



www.vivanteaj.com.br

Vivante Gestão e Administração Judicial Ltda.

contato@vivanteaj.com.br

Recife | PE
Praça Dr. Fernando Figueira, nº 30,
Empresarial Cervantes, 6º andar,
Ilha do Leite,
CEP: 50.070-440.
(81) 3231-7665

São Paulo | SP
Rua Arquiteto Olavo Redig de Campos, nº
105, Edifício Ez Tower, Torre B, 24º andar,
Chácara Santo Antônio,
CEP: 04.711-904.
(11) 3048-4068

Fortaleza | CE
Av. Dom Luís, nº 807, Etevaldo
Nogueira Business, 21º andar,
Meireles,
CEP: 60.160-230.
(85) 3402-8596

Natal | RN
Rua Raimundo Chaves, nº 2182,
Empresarial Candelária, sala
501, Candelária,
CEP: 59.064-390.
(84) 3235-1050

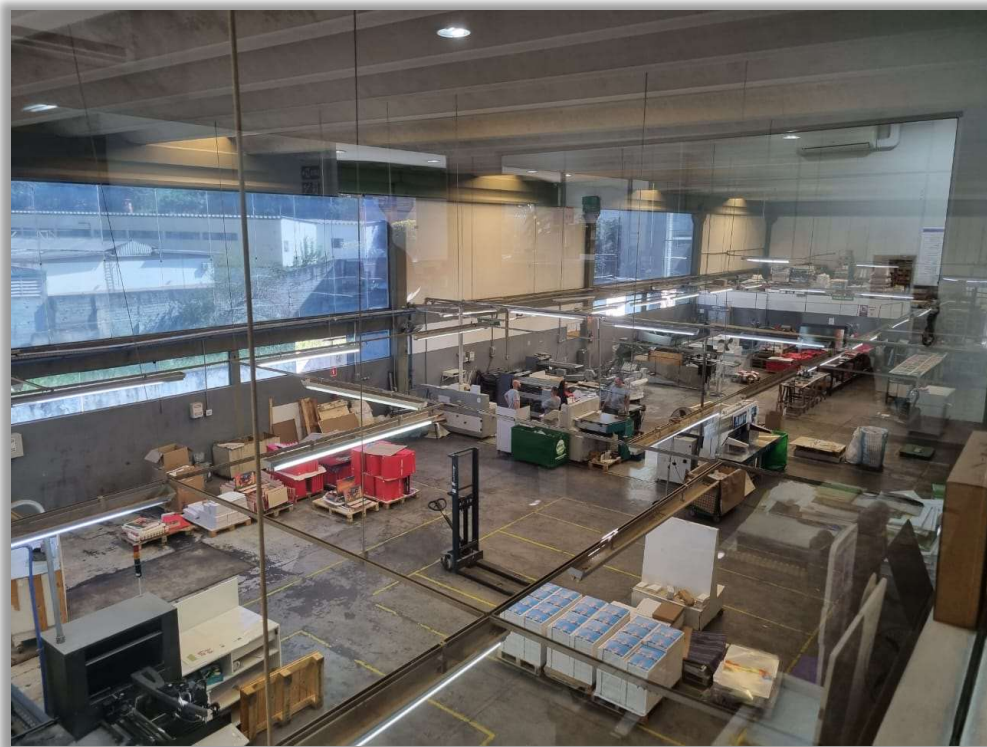

www.vivanteaj.com.br

Vivante Gestão e Administração Judicial Ltda.

contato@vivanteaj.com.br

Recife | PE
Praça Dr. Fernando Figueira, nº 30,
Empresarial Cervantes, 6º andar,
Ilha do Leite,
CEP: 50.070-440.
(81) 3231-7665

São Paulo | SP
Rua Arquiteto Olavo Redig de Campos, nº
105, Edifício Ez Tower, Torre B, 24º andar,
Chácara Santo Antônio,
CEP: 04.711-904.
(11) 3048-4068

Fortaleza | CE
Av. Dom Luís, nº 807, Etevaldo
Nogueira Business, 21º andar,
Meireles,
CEP: 60.160-230.
(85) 3402-8596

Natal | RN
Rua Raimundo Chaves, nº 2182,
Empresarial Candelária, sala
501, Candelária,
CEP: 59.064-390.
(84) 3235-1050



(Papéis especiais que estão na prateleira há 10 anos. Fora informado que são muito caros e pouco usados)

Abaixo, seguem QR Codes que irão redirecionar a vídeos realizados durante a visita ao estabelecimento das Requerentes:



www.vivanteaj.com.br

Vivante Gestão e Administração Judicial Ltda.

contato@vivanteaj.com.br

Recife | PE
Praça Dr. Fernando Figueira, nº 30,
Empresarial Cervantes, 6º andar,
Ilha do Leite,
CEP: 50.070-440.
(81) 3231-7665

São Paulo | SP
Rua Arquiteto Olavo Redig de Campos, nº
105, Edifício Ez Tower, Torre B, 24º andar,
Chácara Santo Antônio,
CEP: 04.711-904.
(11) 3048-4068

Fortaleza | CE
Av. Dom Luís, nº 807, Etevaldo
Nogueira Business, 21º andar,
Meireles,
CEP: 60.160-230.
(85) 3402-8596

Natal | RN
Rua Raimundo Chaves, nº 2182,
Empresarial Candelária, sala
501, Candelária,
CEP: 59.064-390.
(84) 3235-1050

8. ANÁLISE CONTÁBIL/ FINANCEIRA

Importante registrar que a presente análise contábil financeira não se presta a julgar a viabilidade econômica dos devedores, mas tão somente a esclarecer e apresentar informações aos credores e demais interessados.

Isto pois, o § 5º do artigo 51-A da Lei 11.101/2005, veda, expressamente, o indeferimento da recuperação judicial com base em análise de viabilidade econômica do devedor. *In verbis*:

§ 5º A constatação prévia consistirá, objetivamente, na verificação das reais condições de funcionamento da empresa e da regularidade documental, vedado o indeferimento do processamento da recuperação judicial baseado na análise de viabilidade econômica do devedor.

Para a verificação detalhada a seguir, foram realizadas análises contábeis baseadas nos Balanços Patrimoniais, Demonstrações de Resultado do Exercício (DRE) e Fluxos de Caixa apresentados pelas Requerentes nos autos.

8.1. BALANÇO PATRIMONIAL

Foram apresentados os Balanços Patrimoniais referentes à 2020, 2021, 2022 e até fevereiro de 2023 das Requerentes Centrográfica Editora, O2 Studio e Gbprint. Com relação a empresa Nexxt Editora, em substituição aos documentos contábeis do ano de 2020, foi apresentada uma declaração assinada pelo contador, informando não ter havido faturamento e nem qualquer outra movimentação contábil nesse ano. A Vivante pontua que realizou análise das documentações, buscando analisar a realidade dos dados informados pelas devedoras, bem como entender se há continuidade nas operações das Requerentes.

A seguir, análise dos balanços patrimoniais apresentados pelas Requerentes:

- **CENTROGRÁFICA EDITORA GRÁFICA LTDA**
 - **Análise do Ativo**

A Requerente apresentou informações do seu ativo com posição de 2020, 2021, 2022 e fev/2023, conforme reproduzido pela Vivante a seguir:

www.vivanteaj.com.br

Vivante Gestão e Administração Judicial Ltda.

contato@vivanteaj.com.br

Recife | PE
Praça Dr. Fernando Figueira, nº 30,
Empresarial Cervantes, 6º andar,
Ilha do Leite,
CEP: 50.070-440.
(81) 3231-7665

São Paulo | SP
Rua Arquiteto Olavo Redig de Campos, nº
105, Edifício Ez Tower, Torre B, 24º andar,
Chácara Santo Antônio,
CEP: 04.711-904.
(11) 3048-4068

Fortaleza | CE
Av. Dom Luís, nº 807, Etevaldo
Nogueira Business, 21º andar,
Meireles,
CEP: 60.160-230.
(85) 3402-8596

Natal | RN
Rua Raimundo Chaves, nº 2182,
Empresarial Candelária, sala
501, Candelária,
CEP: 59.064-390.
(84) 3235-1050

	fev/23	2022	2021	2020
ATIVO	R\$ 5.491.575,06	R\$ 5.182.984,19	R\$ 4.975.579,72	R\$ 5.378.424,68
ATIVO CIRCULANTE	R\$ 763.566,12	R\$ 454.975,25	R\$ 247.570,78	R\$ 650.415,74
DISPONÍVEL	R\$ 1.362,67	R\$ 17.022,04	R\$ 21.594,33	R\$ 17.410,57
BANCOS	R\$ 1.362,67	R\$ 17.022,04	R\$ 21.594,33	R\$ 17.410,57
BANCOS COM MOVIMENTO	R\$ 1.362,67	R\$ 17.022,04	R\$ 21.594,33	R\$ 17.410,57
ITAÚ	R\$ 1.187,11	R\$ 2.846,48		
BANCO DO BRASIL	R\$ 175,56	R\$ 14.175,56		
BRADESCO			R\$ 21.594,33	R\$ 17.410,57
CLIENTES	R\$ 290.004,68	R\$ -	-R\$ 325.756,32	R\$ 376.600,51
DUPLICATAS A RECEBER	R\$ 290.004,68	R\$ -	-R\$ 325.756,32	R\$ 376.600,51
DUPLICATAS A RECEBER	R\$ 5.583.316,69	R\$ 5.684.321,37	R\$ 4.072.481,34	R\$ 2.002.148,29
CLIENTES NACIONAIS	R\$ 5.583.316,69	R\$ 5.684.321,37	R\$ 4.072.481,34	R\$ 2.002.148,29
DUPLICATAS DESCONTADAS	-R\$ 5.293.312,01	-R\$ 5.684.321,37	-R\$ 4.398.237,66	-R\$ 1.625.547,78
DUPLICATAS DESCONTADAS	-R\$ 5.293.312,01	-R\$ 5.684.321,37	-R\$ 4.398.237,66	-R\$ 1.625.547,78
ESTOQUES	R\$ 472.198,77	R\$ 437.953,21	R\$ 551.732,77	R\$ 256.404,66
ESTOQUES	R\$ 472.198,77	R\$ 437.953,21	R\$ 551.732,77	R\$ 256.404,66
MERCADORIAS PRODUTOS E INSUMOS	R\$ 472.198,77	R\$ 437.953,21	R\$ 551.732,77	R\$ 256.404,66
MERCADORIAS PARA REVENDA	R\$ 472.198,77	R\$ 437.953,21	R\$ 551.732,77	R\$ 256.404,66
ATIVO NÃO CIRCULANTE	R\$ 4.728.008,94	R\$ 4.728.008,94	R\$ 4.728.008,94	R\$ 4.728.008,94
IMOBILIZADO	R\$ 3.578.008,94	R\$ 3.578.008,94	R\$ 3.578.008,94	R\$ 3.578.008,94
BENS MÓVEIS	R\$ 3.578.008,94	R\$ 3.578.008,94	R\$ 3.578.008,94	R\$ 3.578.008,94
BENS MÓVEIS	R\$ 3.578.008,94	R\$ 3.578.008,94	R\$ 3.578.008,94	R\$ 3.578.008,94
MOVEIS E UTENSÍLIOS	R\$ 89.514,26	R\$ 89.514,26	R\$ 89.514,26	R\$ 89.514,26
EQUIPAMENTO DE TECNOLOGIA E INFORMÁTICA	R\$ 223.528,95	R\$ 223.528,95	R\$ 223.528,95	R\$ 223.528,95
VEÍCULOS	R\$ 330.450,00	R\$ 330.450,00	R\$ 330.450,00	R\$ 330.450,00
MÁQUINAS E EQUIPAMENTOS	R\$ 2.789.845,23	R\$ 2.789.845,23	R\$ 2.789.845,23	R\$ 2.789.845,23
INSTALAÇÕES	R\$ 144.670,50	R\$ 144.670,50	R\$ 144.670,50	R\$ 144.670,50
INTAGÍVEL	R\$ 1.150.000,00	R\$ 1.150.000,00	R\$ 1.150.000,00	R\$ 1.150.000,00
BENS INTANGÍVEIS	R\$ 1.150.000,00	R\$ 1.150.000,00	R\$ 1.150.000,00	R\$ 1.150.000,00
MARCAS, DIREITOS E PATENTES	R\$ 1.150.000,00	R\$ 1.150.000,00	R\$ 1.150.000,00	R\$ 1.150.000,00
MARCAS, DIREITOS E PATENTES	R\$ 1.150.000,00	R\$ 1.150.000,00	R\$ 1.150.000,00	R\$ 1.150.000,00

Durante análise do ativo da Requerente CENTROGRÁFICA EDITORA GRÁFICA LTDA, a Vivante observou alguns pontos importantes dignos de questionamento e, ao entrar em contato com a empresa, obteve retorno nos termos a seguir:

- Por qual razão o valor de duplicatas descontadas no ano de 2021 superou o valor de clientes nacionais?

R: Estamos levantando esta divergência, pedimos a gentileza de aguardar a apuração.

- Quais materiais compõe o estoque da empresa?

www.vivanteaj.com.br

Vivante Gestão e Administração Judicial Ltda.

contato@vivanteaj.com.br

Recife | PE
Praça Dr. Fernando Figueira, nº 30,
Empresarial Cervantes, 6º andar,
Ilha do Leite,
CEP: 50.070-440.
(81) 3231-7665

São Paulo | SP
Rua Arquiteto Olavo Redig de Campos, nº
105, Edifício Ez Tower, Torre B, 24º andar,
Chácara Santo Antônio,
CEP: 04.711-904.
(11) 3048-4068

Fortaleza | CE
Av. Dom Luís, nº 807, Etevaldo
Nogueira Business, 21º andar,
Meireles,
CEP: 60.160-230.
(85) 3402-8596

Natal | RN
Rua Raimundo Chaves, nº 2182,
Empresarial Candelária, sala
501, Candelária,
CEP: 59.064-390.
(84) 3235-1050

R: Papel, tinta, chapas e insumos para produção.

- Por qual razão o imobilizado e intangível da empresa não sofreu depreciação contábil durante o período de 2020 a fev/2023?

R: Há saldos carregados erroneamente de 2018, por esse motivo as depreciações pararam, a ideia era uma nova reavaliação e então retomar as depreciações.

- Por qual motivo a soma da relação de bens do ativo imobilizado não confere com o lançamento de imobilizado no balanço?

R: Anterior a 2018 houve problemas na antiga contabilidade, a relação de bens não conferia, outros, já totalmente depreciados teriam sido dado baixa também.

- O que compõe o ativo intangível da empresa?

R: Unicamente a marca da empresa, a qual é conhecida no mercado por grandes clientes e marcas.

➤ Análise do Passivo

A Requerente apresentou informações do seu passivo com posição de 2020, 2021, 2022 e fev/2023, conforme reproduzido pela Vivante a seguir:

	fev/23	2022	2021	2020
PASSIVO	R\$ 5.592.014,48	R\$ 5.182.984,19	R\$ 4.972.579,72	R\$ 5.378.424,68
PASSIVO CIRCULANTE	R\$ 18.848.617,17	R\$ 18.439.597,80	R\$ 15.946.752,69	R\$ 12.638.662,17
Exigível a curto prazo	R\$ 687.261,57	R\$ 687.261,57	R\$ 687.261,57	R\$ 687.261,57
EMPRESTIMOS E FINANCIAMENTOS	R\$ 687.261,57	R\$ 687.261,57	R\$ 687.261,57	R\$ 687.261,57
EMPRESTIMOS NACIONAIS	R\$ 687.261,57	R\$ 687.261,57	R\$ 687.261,57	R\$ 687.261,57
Empréstimo Bancário	R\$ 687.261,57	R\$ 687.261,57	R\$ 687.261,57	R\$ 687.261,57
FORNECEDORES	R\$ 1.071.334,90	R\$ 843.334,53	R\$ 395.581,57	R\$ 499.469,13
FORNECEDORES	R\$ 1.071.334,90	R\$ 843.334,53	R\$ 395.581,57	R\$ 499.469,13
FORNECEDORES NACIONAIS	R\$ 1.071.334,90	R\$ 843.334,53	R\$ 395.581,57	R\$ 499.469,13
fornecedores nacionais	R\$ 1.071.334,90	R\$ 843.334,53	R\$ 395.581,57	R\$ 499.469,13
OBRIGAÇÕES TRIBUTÁRIAS	R\$ 13.526.472,61	R\$ 13.393.223,30	R\$ 11.605.639,53	R\$ 8.446.913,15
OBRIGAÇÕES TRIBUTÁRIAS	R\$ 13.526.472,61	R\$ 13.393.223,30	R\$ 11.605.639,53	R\$ 8.446.913,15
IMPOSTOS E CONTRIBUIÇÕES A RECOLHER	R\$ 13.526.472,61	R\$ 13.393.223,30	R\$ 11.605.639,53	R\$ 8.446.913,15
ISS a recolher	R\$ 3.483.108,64	R\$ 3.466.878,52	R\$ 3.249.146,03	R\$ 2.735.532,00
IRPJ a recolher	R\$ 5.271.947,31	R\$ 5.207.919,47	R\$ 4.348.964,78	R\$ 2.901.673,72
CSLL a recolher	R\$ 1.924.361,24	R\$ 1.900.989,86	R\$ 1.587.455,07	R\$ 1.059.166,34
Pis a recolher	R\$ 524.067,77	R\$ 518.792,98	R\$ 448.029,92	R\$ 328.798,15

Confins a recolher	R\$ 2.322.987,65	R\$ 2.298.642,47	R\$ 1.972.043,73	R\$ 1.421.742,94
OBRIGAÇÕES TRABALHISTAS E PREVIDENCIÁRIA	R\$ 3.563.548,09	R\$ 3.515.778,40	R\$ 3.258.270,02	R\$ 3.005.018,32
OBRIGAÇÕES TRABALHISTAS E PREVIDENCIÁRIA	R\$ 3.563.548,09	R\$ 3.515.778,40	R\$ 3.258.270,02	R\$ 3.005.018,32
OBRIGAÇÕES COM O PESSOAL	R\$ 93.042,95	R\$ 93.053,48	R\$ 125.749,83	R\$ 141.922,88
salários e ordenados a pagar	R\$ 51.779,26	R\$ 51.789,79	R\$ 125.749,83	R\$ 141.922,88
acordo trabalhista	R\$ 41.263,69	R\$ 41.263,69	R\$ -	R\$ -
OBRIGAÇÕES PREVIDENCIÁRIAS	R\$ 3.470.505,14	R\$ 3.422.724,92	R\$ 3.132.520,19	R\$ 2.863.095,44
INSS a recolher	R\$ 3.270.457,99	R\$ 3.231.850,83	R\$ 2.999.784,96	R\$ 2.779.661,55
FGTS a recolher	R\$ 200.047,15	R\$ 190.874,09	R\$ 132.735,23	R\$ 83.433,89
PATRIMÔNIO LÍQUIDO	-R\$ 13.256.602,69	-R\$ 13.256.613,61	-R\$ 10.974.172,97	-R\$ 7.260.237,49
CAPITAL SOCIAL	R\$ 500.000,00	R\$ 500.000,00	R\$ 500.000,00	R\$ 500.000,00
CAPITAL SOCIAL	R\$ 500.000,00	R\$ 500.000,00	R\$ 500.000,00	R\$ 500.000,00
CAPITAL SUBSCRITO	R\$ 500.000,00	R\$ 500.000,00	R\$ 500.000,00	R\$ 500.000,00
capital social	R\$ 500.000,00	R\$ 500.000,00	R\$ 500.000,00	R\$ 500.000,00
PREJUÍZOS ACUMULADOS	-R\$ 13.756.602,69	-R\$ 11.474.163,08	-R\$ 7.760.227,60	-R\$ 5.171.801,56
PREJUÍZOS ACUMULADOS	-R\$ 13.756.602,69	-R\$ 11.474.163,08	-R\$ 7.760.227,60	-R\$ 5.171.801,56
PREJUÍZOS ACUMULADOS	-R\$ 13.756.602,69	-R\$ 11.474.163,08	-R\$ 7.760.227,60	-R\$ 5.171.801,56
prejuízos acumulados	-R\$ 13.756.602,69	-R\$ 11.474.163,08	-R\$ 7.760.227,60	-R\$ 5.171.801,56
RESULTADO DO EXERCÍCIO	R\$ -	-R\$ 2.282.450,53	-R\$ 3.713.945,37	-R\$ 2.588.435,93
RESULTADO DO EXERCÍCIO	R\$ -	-R\$ 2.282.450,53	-R\$ 3.713.945,37	-R\$ 2.588.435,93
RESULTADO DO EXERCÍCIO	R\$ -	-R\$ 2.282.450,53	-R\$ 3.713.945,37	-R\$ 2.588.435,93
prejuízo do exercício		-R\$ 2.282.450,53	-R\$ 3.713.945,37	-R\$ 2.588.435,93

Durante análise do passivo da Requerente CENTROGRÁFICA EDITORA GRÁFICA LTDA, a Vivante observou alguns pontos importantes dignos de questionamento e, ao entrar em contato com a empresa, obteve retorno nos termos a seguir:

- O que compõe a conta empréstimos e financiamentos do passivo circulante? Que mantem o mesmo valor desde 2020.

R: Compõe empréstimos de capital de giro, de 2020 para frente foram feitas renegociações e parcelas não foram pagas, ensejando assim na paralização desse número, até nova renegociação e condições que fossem favoráveis ao caixa da empresa.

- Os valores de obrigações tributárias e previdenciárias lançados no balancete de fev/2023 não condizem com o relatório do passivo fiscal apresentado, então questiono, os valores do passivo fiscal se referem a posição de outra data?

R: O passivo contabilizado não está com seu valor original, enquanto que os relatórios fiscais já apresentam correção.

- **NEXXT EDITORA E GRÁFICA LTDA**

- **Análise do Balanço Patrimonial**

A Requerente apresentou informações do seu balanço patrimonial com posição de 2021, 2022 e fev/2023, conforme reproduzido pela Vivante a seguir:

Importante destacar que com relação as informações do ano de 2020, a empresa apresentou declaração afirmando não ter ocorrido faturamento e movimentações contábeis no referido ano.

	fev/23	2022	2021
ATIVO	R\$ 125.332,00	R\$ 457.744,00	R\$ 593.821,00
ATIVO CIRCULANTE	-R\$ 1.156.776,00	-R\$ 827.080,00	R\$ 34.941,00
disponível	R\$ 1.160,00	-R\$ 3.957,00	R\$ 2.345,00
clientes	R\$ 745.699,00	R\$ 977.460,00	R\$ 849.358,00
desconto de títulos	-R\$ 2.049.332,00	-R\$ 1.985.480,00	-R\$ 948.260,00
estoques	R\$ 145.698,00	R\$ 184.897,00	R\$ 131.498,00
ATIVO NÃO CIRCULANTE	R\$ 1.282.108,00	R\$ 1.284.824,00	R\$ 558.880,00
adiantamento a fornecedores	R\$ 130,00	R\$ 1.270,00	R\$ 75.137,00
PERMANENTE	R\$ 1.281.978,00	R\$ 1.283.554,00	R\$ 483.743,00
marcas e patentes	R\$ 1.200.000,00	R\$ 1.200.000,00	
imobilizado	R\$ 94.590,00	R\$ 94.590,00	R\$ 500.000,00
depreciação	-R\$ 12.612,00	-R\$ 11.035,00	-R\$ 16.257,00
PASSIVO	R\$ 125.332,00	R\$ 457.744,00	R\$ 593.820,00
PASSIVO CIRCULANTE	R\$ 1.320.193,00	R\$ 1.161.629,00	R\$ 926.756,00
fornecedores	R\$ 98.737,00	R\$ 98.737,00	R\$ 333.684,00
obrigações trabalhistas	R\$ 181.812,00	R\$ 116.322,00	R\$ 41.599,00
imp. Contribuições a recolher	R\$ 1.000.893,00	R\$ 908.404,00	R\$ 485.988,00
acordos trabalhistas	R\$ -	R\$ -	R\$ -
empréstimos/financiamentos	R\$ 38.751,00	R\$ 38.167,00	R\$ 65.486,00
NÃO CIRCULANTE	R\$ 607.749,00	R\$ 606.489,00	R\$ 348.000,00
empréstimos/financiamentos	R\$ 607.749,00	R\$ 606.489,00	R\$ 348.000,00
PATRIMÔNIO LÍQUIDO	-R\$ 1.802.610,00	-R\$ 1.310.374,00	-R\$ 680.936,00
capital social	R\$ 550.000,00	R\$ 550.000,00	R\$ 550.000,00
prejuízos acumulados	-R\$ 2.149.936,00	-R\$ 1.337.867,00	-R\$ 987.599,00
lucro do exercício	-R\$ 202.673,00	-R\$ 522.507,00	-R\$ 243.337,00

Durante análise do balanço patrimonial da Requerente NEXXT EDITORA E GRÁFICA LTDA, a Vivante observou alguns pontos importantes dignos de questionamento e, ao entrar em contato com a empresa, obteve retorno nos termos a seguir:

www.vivanteaj.com.br
Vivante Gestão e Administração Judicial Ltda.
contato@vivanteaj.com.br

Recife | PE
Praça Dr. Fernando Figueira, nº 30,
Empresarial Cervantes, 6º andar,
Ilha do Leite,
CEP: 50.070-440.
(81) 3231-7665

São Paulo | SP
Rua Arquiteto Olavo Redig de Campos, nº
105, Edifício Ez Tower, Torre B, 24º andar,
Chácara Santo Antônio,
CEP: 04.711-904.
(11) 3048-4068

Fortaleza | CE
Av. Dom Luís, nº 807, Etevaldo
Nogueira Business, 21º andar,
Meireles,
CEP: 60.160-230.
(85) 3402-8596

Natal | RN
Rua Raimundo Chaves, nº 2182,
Empresarial Candelária, sala
501, Candelária,
CEP: 59.064-390.
(84) 3235-1050

ATIVO

- Por qual razão o valor de desconto de títulos supera o valor de clientes nos anos de 2021, 2022 e 2023?

R: Estamos levantando esta divergência, pedimos a gentileza de aguardar a apuração.

- Quais materiais compõe o estoque da empresa?

R: Papel, tinta, chapas e insumos para produção.

- Por qual motivo a soma da relação de bens do ativo imobilizado não confere com o lançamento no balanço?

R: Estamos levantando esta divergência, pedimos a gentileza de aguardar a apuração.

- O que compõe o ativo intangível da empresa?

R: Unicamente a marca da empresa.

PASSIVO

- Os valores de obrigações tributárias e previdenciárias lançados no balancete de fev/2023 não condizem com o relatório do passivo fiscal apresentado, então questiono, os valores do passivo fiscal se referem a posição de outra data?

R: No balanço os saldos não estão corrigidos com multa, juros e demais despesa financeiras.

- O2 STUDIO GRAFICO LTDA.

➤ Análise do Balanço Patrimonial

A Requerente apresentou informações do seu balanço patrimonial com posição de 2020, 2021, 2022 e fev/2023, conforme reproduzido pela Vivante a seguir:

	fev/23	2022	2021	2020
ATIVO	-R\$ 104.740,00	R\$ 45.553,00	R\$ 51.487,00	R\$ 61.669,00
ATIVO CIRCULANTE	-R\$ 117.885,00	R\$ 32.153,00	R\$ 37.087,00	R\$ 47.727,00
disponível	R\$ 6,00	R\$ 6,00	R\$ 1.755,00	R\$ 3.260,00

www.vivanteaj.com.br

Vivante Gestão e Administração Judicial Ltda.

contato@vivanteaj.com.br

Recife | PE
Praça Dr. Fernando Figueira, nº 30,
Empresarial Cervantes, 6º andar,
Ilha do Leite,
CEP: 50.070-440.
(81) 3231-7665

São Paulo | SP
Rua Arquiteto Olavo Redig de Campos, nº
105, Edifício Ez Tower, Torre B, 24º andar,
Chácara Santo Antônio,
CEP: 04.711-904.
(11) 3048-4068

Fortaleza | CE
Av. Dom Luís, nº 807, Etevaldo
Nogueira Business, 21º andar,
Meireles,
CEP: 60.160-230.
(85) 3402-8596

Natal | RN
Rua Raimundo Chaves, nº 2182,
Empresarial Candelária, sala
501, Candelária,
CEP: 59.064-390.
(84) 3235-1050

clientes	R\$ 27.369,00	R\$ 27.369,00	R\$ 32.144,00	R\$ 38.320,00
desconto de títulos	-R\$ 150.038,00			
estoques	R\$ 4.777,00	R\$ 4.777,00	R\$ 3.188,00	R\$ 6.148,00
ATIVO NÃO CIRCULANTE	R\$ 13.144,00	R\$ 13.399,00	R\$ 14.400,00	R\$ 13.941,00
adiantamento a fornecedores	R\$ 97,00	R\$ 97,00	R\$ 140,00	R\$ 539,00
PERMANENTE	R\$ 13.047,00	R\$ 13.302,00	R\$ 14.260,00	R\$ 13.402,00
investimentos	R\$ -	R\$ -		
imobilizado	R\$ 18.000,00	R\$ 18.000,00	R\$ 18.000,00	R\$ 18.000,00
depreciação	-R\$ 4.953,00	-R\$ 4.698,00	-R\$ 3.740,00	-R\$ 4.598,00
PASSIVO	-R\$ 104.740,00	R\$ 45.553,00	R\$ 51.487,00	R\$ 61.669,00
PASSIVO CIRCULANTE	R\$ 4.823.849,00	R\$ 4.819.178,00	R\$ 4.369.501,00	R\$ 4.326.678,00
fornecedores	R\$ 4.570,00	R\$ 3.460,00	R\$ 3.460,00	R\$ 9.658,00
obrigações trabalhistas	R\$ 1.614.067,00	R\$ 1.613.965,00	R\$ 1.376.435,00	R\$ 1.378.811,00
imp. Contribuições a recolher	R\$ 3.205.212,00	R\$ 3.201.753,00	R\$ 2.989.606,00	R\$ 2.938.209,00
NÃO CIRCULANTE				
PATRIMÔNIO LÍQUIDO	-R\$ 4.928.588,00	-R\$ 4.773.625,00	-R\$ 4.318.015,00	-R\$ 4.265.009,00
capital social	R\$ 80.000,00	R\$ 80.000,00	R\$ 80.000,00	R\$ 80.000,00
prejuízos acumulados	-R\$ 5.001.370,00	-R\$ 4.704.396,00	-R\$ 4.247.663,00	-R\$ 4.247.663,00
lucro do exercício	-R\$ 7.218,00	-R\$ 149.229,00	-R\$ 150.352,00	-R\$ 97.346,00

Durante análise do balanço patrimonial da Requerente O2 STUDIO GRAFICO LTDA, a Vivante observou alguns pontos importantes dignos de questionamento e, ao entrar em contato com a empresa, obteve retorno nos termos a seguir:

ATIVO

- Por qual razão o valor de títulos descontados supera o valor de clientes no ano de 2023, resultando no ativo negativo da empresa?

R: Estamos levantando esta divergência, pedimos a gentileza de aguardar a apuração.

- O que compõe o estoque da empresa?

R: Apenas sobras de materiais.

- O que compõe o imobilizado da empresa?

R: Uma máquina guilhotina que vinha de saldo de contabilização de 2018.

PASSIVO

- Os valores de impostos e contribuições a recolher lançados no balancete de fev/2023 não condizem com o relatório do passivo fiscal apresentado, então questiono, os valores do passivo fiscal se referem a posição de outra data?

R: No balanço os saldos não estão corrigidos com multa, juros e demais despesa financeiras.

- GBPRINT LTDA EPP.**

A Requerente apresentou informações do seu balanço patrimonial com posição de 2020, 2021, 2022 e fev/2023, conforme reproduzido pela Vivante a seguir:

	fev/23	2022	2021	2020
ATIVO	R\$ 5.451,00	R\$ 5.451,00	R\$ 5.451,00	R\$ 13.682,00
ATIVO CIRCULANTE	R\$ 5.451,00	R\$ 5.451,00	R\$ 5.451,00	R\$ 13.656,00
disponível	R\$ 643,00	R\$ 643,00	R\$ 643,00	R\$ 977,00
clientes	R\$ 4.233,00	R\$ 4.233,00	R\$ 4.233,00	R\$ 9.419,00
estoques	R\$ 575,00	R\$ 575,00	R\$ 575,00	R\$ 3.261,00
ATIVO NÃO CIRCULANTE	R\$ -	R\$ -	R\$ -	R\$ 25,00
adiantamento a fornecedores	R\$ -			R\$ 25,00
PERMANENTE	R\$ -			
investimentos	R\$ -			
imobilizado	R\$ -			
depreciação	R\$ -			
PASSIVO	R\$ 5.451,00	R\$ 5.451,00	R\$ 5.451,00	R\$ 13.682,00
PASSIVO CIRCULANTE	R\$ 2.484.089,00	R\$ 2.484.089,00	R\$ 2.484.089,00	R\$ 2.466.026,00
fornecedores	R\$ 4.369,00	R\$ 4.369,00	R\$ 4.369,00	R\$ 5.214,00
obrigações trabalhistas	R\$ 238.737,00	R\$ 238.737,00	R\$ 238.737,00	R\$ 225.472,00
imp. Contribuições a recolher	R\$ 2.240.983,00	R\$ 2.240.983,00	R\$ 2.240.983,00	R\$ 2.235.340,00
NÃO CIRCULANTE				
PATRIMÔNIO LÍQUIDO	-R\$ 2.478.638,00	-R\$ 2.478.638,00	-R\$ 2.478.638,00	-R\$ 2.452.343,00
capital social	R\$ 80.000,00	R\$ 80.000,00	R\$ 80.000,00	R\$ 60.000,00
prejuízos acumulados	-R\$ 2.558.638,00	-R\$ 2.558.638,00	-R\$ 2.538.564,00	-R\$ 2.501.595,00
lucro do exercício	R\$ -	R\$ -	-R\$ 20.074,00	-R\$ 10.748,00

Durante análise do balanço patrimonial da Requerente GBPRINT LTDA EPP, a Vivante observou alguns pontos importantes dignos de questionamento e, ao entrar em contato com a empresa, obteve retorno nos termos a seguir:

www.vivanteaj.com.br

Vivante Gestão e Administração Judicial Ltda.

contato@vivanteaj.com.br

Recife | PE
Praça Dr. Fernando Figueira, nº 30,
Empresarial Cervantes, 6º andar,
Ilha do Leite,
CEP: 50.070-440.
(81) 3231-7665

São Paulo | SP
Rua Arquiteto Olavo Redig de Campos, nº
105, Edifício Ez Tower, Torre B, 24º andar,
Chácara Santo Antônio,
CEP: 04.711-904.
(11) 3048-4068

Fortaleza | CE
Av. Dom Luís, nº 807, Etevaldo
Nogueira Business, 21º andar,
Meireles,
CEP: 60.160-230.
(85) 3402-8596

Natal | RN
Rua Raimundo Chaves, nº 2182,
Empresarial Candelária, sala
501, Candelária,
CEP: 59.064-390.
(84) 3235-1050

ATIVO

- O que compõe o estoque da empresa?

R: Apenas sobra de papeis e insumos de produção.

PASSIVO

- Os valores de impostos e contribuições a recolher lançados no balancete de fev/2023 não condizem com o relatório do passivo fiscal apresentado, então questiono, os valores do passivo fiscal se referem a posição de outra data?

R: No balanço os saldos não estão corrigidos com multa, juros e demais despesa financeiras.

8.2. INDICADORES DE LIQUIDEZ

Com o objetivo de analisar a situação das Requerentes, foram calculados, através de seus balanços e com base exclusivamente nos valores apresentados pelas empresas, os indicadores de liquidez.

Os índices de liquidez permitem a avaliação da capacidade de pagamento da empresa frente às suas obrigações. Para indicar resultado que demonstre que a empresa é capaz de arcar com suas obrigações, o índice necessita ser maior que 01 (um). Nos dias atuais, estudam-se 4 (quatro) tipos de liquidez:

- 1) **Liquidez Geral:** Representa a capacidade da empresa em cumprir com suas obrigações a médio e longo prazo.

$$\text{Liquidez Geral} = (\text{Ativo Circulante} + \text{Realizável a Longo Prazo}) / (\text{Passivo Circulante} + \text{Passivo Não Circulante})$$

- 2) **Liquidez Corrente** - Mede a capacidade de uma empresa em cumprir com suas obrigações no curto prazo:

$$\text{Liquidez Corrente} = \text{Ativo Circulante} / \text{Passivo Circulante}$$

- 3) **Liquidez Seca** - Similar a Liquidez Corrente, porém, os estoques não entram no cálculo, isso se deve ao fato de que os estoques nem sempre podem ser computados diretamente no patrimônio da empresa:

www.vivanteaj.com.br

Vivante Gestão e Administração Judicial Ltda.

contato@vivanteaj.com.br

Recife | PE
Praça Dr. Fernando Figueira, nº 30,
Empresarial Cervantes, 6º andar,
Ilha do Leite,
CEP: 50.070-440.
(81) 3231-7665

São Paulo | SP
Rua Arquiteto Olavo Redig de Campos, nº
105, Edifício Ez Tower, Torre B, 24º andar,
Chácara Santo Antônio,
CEP: 04.711-904.
(11) 3048-4068

Fortaleza | CE
Av. Dom Luís, nº 807, Etevaldo
Nogueira Business, 21º andar,
Meireles,
CEP: 60.160-230.
(85) 3402-8596

Natal | RN
Rua Raimundo Chaves, nº 2182,
Empresarial Candelária, sala
501, Candelária,
CEP: 59.064-390.
(84) 3235-1050

$$\text{Liquidez Seca} = (\text{Ativo Circulante} - \text{Estoques}) / \text{Passivo Circulante}$$

4) Liquidez Imediata - Representa o quanto a empresa está preparada para lidar com emergências de caráter financeiro, visto que o cálculo dele é baseado nas disponibilidades da empresa (dinheiro em caixa, contas em bancos, etc.):

$$\text{Liquidez Imediata} = \text{Disponível} / \text{Passivo Circulante}$$

A seguir, Liquidez referente a cada uma das empresas, calculadas a partir dos documentos apresentados:

- **CENTROGRÁFICA EDITORA GRÁFICA LTDA**

Foram apresentados os Balanços Patrimoniais referentes a 2020, 2021, 2022 e até fevereiro de 2023, resultando no que se segue:

CENTROGRÁFICA EDITORA GRÁFICA LTDA				
Índice de Liquidez	2020	2021	2022	fev/23
Liquidez Geral	0,051	0,016	0,025	0,041
Liquidez Corrente	0,051	0,016	0,025	0,041
Liquidez Seca	0,031	-0,019	0,001	0,015
Liquidez Imediata	0,001	0,001	0,001	0,000

Em análise aos indicadores calculados nota-se que a empresa CENTROGRÁFICA EDITORA GRÁFICA LTDA, conforme os resultados apontados e em análise aos balanços patrimoniais apresentados pela Requerente, possui dificuldades em arcar com suas obrigações de curto prazo e longo prazo.

A Vivante informa que os índices com valores negativos são consequência dos valores negativos do ativo da empresa, nos anos em que a contabilização de duplicatas descontadas superou a conta “clientes”.

- **NEXXT EDITORA E GRÁFICA LTDA**

Foram apresentados os Balanços Patrimoniais referentes à 2021, 2022 e até fevereiro de 2023, resultando no que se segue:

NEXXT EDITORA E GRÁFICA LTDA

www.vivanteaj.com.br

Vivante Gestão e Administração Judicial Ltda.

contato@vivanteaj.com.br

Recife | PE
Praça Dr. Fernando Figueira, nº 30,
Empresarial Cervantes, 6º andar,
Ilha do Leite,
CEP: 50.070-440.
(81) 3231-7665

São Paulo | SP
Rua Arquiteto Olavo Redig de Campos, nº
105, Edifício Ez Tower, Torre B, 24º andar,
Chácara Santo Antônio,
CEP: 04.711-904.
(11) 3048-4068

Fortaleza | CE
Av. Dom Luís, nº 807, Etevaldo
Nogueira Business, 21º andar,
Meireles,
CEP: 60.160-230.
(85) 3402-8596

Natal | RN
Rua Raimundo Chaves, nº 2182,
Empresarial Candelária, sala
501, Candelária,
CEP: 59.064-390.
(84) 3235-1050

Índice de Liquidez	2021	2022	fev/23
Liquidez Geral	0,086	-0,467	-0,600
Liquidez Corrente	0,038	-0,712	-0,876
Liquidez Seca	-0,104	-0,871	-0,987
Liquidez Imediata	0,003	-0,003	0,001

Em análise aos indicadores calculados nota-se que a empresa NEXXT EDITORA E GRÁFICA LTDA, conforme os resultados apontados e em análise aos balanços patrimoniais apresentados pela Requerente, possui dificuldades em arcar com suas obrigações de curto prazo e longo prazo, que se agravou com o passar dos anos devido a redução do seu ativo e aumento do seu passivo circulante.

A Vivante informa que os índices com valores negativos são consequência dos valores negativos do ativo da empresa, nos anos em que a contabilização de duplicatas descontadas superou o a conta “clientes”.

- **O2 STUDIO GRAFICO LTDA.**

Foram apresentados os Balanços Patrimoniais referentes à 2020, 2021, 2022 e até fevereiro de 2023, resultando no que se segue:

O2 STUDIO GRAFICO LTDA.				
Índice de Liquidez	2020	2021	2022	fev/23
Liquidez Geral	0,011	0,009	0,007	-0,024
Liquidez Corrente	0,011	0,008	0,007	-0,024
Liquidez Seca	0,010	0,008	0,006	-0,025
Liquidez Imediata	0,001	0,000	0,000	0,000

Em análise aos indicadores calculados nota-se que a empresa O2 STUDIO GRAFICO LTDA, conforme os resultados apontados e em análise aos balanços patrimoniais apresentados pela Requerente, possui dificuldades em arcar com suas obrigações de curto prazo e longo prazo, situação essa, que piorou com o passar dos anos devido ao aumento do passivo circulante da empresa e diminuição do seu ativo circulante.

A Vivante informa que os índices com valores negativos são consequência dos valores negativos do ativo da empresa, nos anos em que a contabilização de duplicatas descontadas superou o a conta “clientes”.

- **GBPRINT LTDA EPP.**

Foram apresentados os Balanços Patrimoniais referentes à 2020, 2021, 2022 e até fevereiro de 2023, resultando no que se segue:

GBPRINT LTDA EPP				
Índice de Liquidez	2020	2021	2022	fev/23
Liquidez Geral	0,006	0,002	0,002	0,002
Liquidez Corrente	0,006	0,002	0,002	0,002
Liquidez Seca	0,004	0,002	0,002	0,002
Liquidez Imediata	0,000	0,000	0,000	0,000

Em análise aos indicadores calculados nota-se que a empresa GBPRINT LTDA EPP., conforme os resultados apontados e em análise aos balanços patrimoniais apresentados pela Requerente, possui grandes dificuldades em arcar com suas obrigações de curto prazo e longo prazo devido ao alto valor de seu passivo circulante comparado ao valor de seu ativo circulante.

Além disso, vale ressaltar que a partir de 2021, o ativo da empresa, bem como seu passivo circulante não sofreram variações contábeis.

8.3. DEMONSTRAÇÃO DE RESULTADO DO EXERCÍCIO (DRE)

As Requerentes apresentaram as Demonstrações de Resultado do Exercício (DRE) para os anos de 2020, 2021, 2022 e até fevereiro de 2023, a Vivante reproduz a seguir as informações apresentadas, bem como apresenta sua análise realizada e os esclarecimentos prestados pelas empresas.

- **CENTROGRÁFICA EDITORA GRÁFICA LTDA**

	fev/23	2022	2021	2020
RECEITAS				
RECEITA DA PRESTAÇÃO DE SERVIÇOS	R\$ 811.506,14	R\$ 10.886.624,62	R\$ 18.343.360,54	R\$ 16.111.572,34
IMPOSTOS INCIDENTES S/ VENDAS	R\$ 45.850,09	R\$ 615.094,29	R\$ 1.183.146,59	R\$ 910.303,66
ISS	R\$ 16.230,12	R\$ 217.732,49	R\$ 513.614,03	R\$ 322.231,39
COFINS	R\$ 24.345,18	R\$ 326.598,74	R\$ 550.300,79	R\$ 483.347,10
PIS	R\$ 5.274,79	R\$ 70.763,06	R\$ 119.231,77	R\$ 104.725,17
CONTAS DE RESULTADO - CUSTOS E DESPESAS				
DESPESAS GERAIS	R\$ -	R\$ 336.000,00	R\$ 384.000,00	R\$ 384.000,00

www.vivanteaj.com.br

Vivante Gestão e Administração Judicial Ltda.

contato@vivanteaj.com.br

Recife | PE
Praça Dr. Fernando Figueira, nº 30,
Empresarial Cervantes, 6º andar,
Ilha do Leite,
CEP: 50.070-440.
(81) 3231-7665

São Paulo | SP
Rua Arquiteto Olavo Redig de Campos, nº
105, Edifício Ez Tower, Torre B, 24º andar,
Chácara Santo Antônio,
CEP: 04.711-904.
(11) 3048-4068

Fortaleza | CE
Av. Dom Luís, nº 807, Etevaldo
Nogueira Business, 21º andar,
Meireles,
CEP: 60.160-230.
(85) 3402-8596

Natal | RN
Rua Raimundo Chaves, nº 2182,
Empresarial Candelária, sala
501, Candelária,
CEP: 59.064-390.
(84) 3235-1050

aluguéis		R\$ 336.000,00	R\$ 384.000,00	R\$ 384.000,00
DESPESAS COM PESSOAL	R\$ 151.126,30	R\$ 908.413,73	R\$ 861.665,43	R\$ 1.070.802,54
salários e ordenados	R\$ 114.663,36	R\$ 689.236,51	R\$ 653.767,48	R\$ 812.445,10
INSS	R\$ 27.289,88	R\$ 164.038,30	R\$ 155.596,61	R\$ 193.361,88
FGTS	R\$ 9.173,06	R\$ 55.138,92	R\$ 52.301,34	R\$ 64.995,56
ALUGUÉIS E ARRENDAMENTOS	R\$ 76.300,00	R\$ 114.450,00	R\$ 457.800,00	R\$ 457.800,00
aluguéis de máquinas e equipamentos	R\$ 76.300,00	R\$ 114.450,00	R\$ 457.800,00	R\$ 457.800,00
DESPESAS GERAIS	R\$ 120.594,89	R\$ 731.353,21	R\$ 563.544,63	R\$ 720.238,86
energia elétrica	R\$ 17.384,09	R\$ 105.814,81	R\$ 142.994,43	R\$ 102.144,88
água e esgoto	R\$ 6.686,18	R\$ 40.698,01	R\$ 36.556,48	R\$ 39.286,45
telefone e internet	R\$ 12.035,13	R\$ 73.256,39	R\$ 65.099,21	R\$ 70.715,60
assistência contábil	R\$ 12.000,00	R\$ 72.000,00	R\$ 72.000,00	R\$ 72.000,00
assessoria T.I	R\$ 7.000,00	R\$ 42.000,00	R\$ 42.000,00	R\$ 42.000,00
assessoria jurídica	R\$ 7.000,00	R\$ 42.000,00	R\$ 52.800,00	R\$ 42.000,00
manutenção de veículos	R\$ 26.299,00	R\$ 160.078,80	R\$ 21.399,71	R\$ 154.526,89
locação de software	R\$ 5.000,00	R\$ 30.000,00	R\$ 42.000,00	R\$ 37.800,00
lanches e refeições	R\$ 5.348,95	R\$ 32.558,40	R\$ 12.503,16	R\$ 31.429,14
combustível e lubrificantes	R\$ 21.841,54	R\$ 132.946,80	R\$ 76.191,64	R\$ 128.335,90
DESPESAS FINANCEIRAS	R\$ 6.489,88	R\$ 786.575,60	R\$ 1.526.961,32	R\$ 766.600,05
tarifas bancárias	R\$ 6.489,88	R\$ 37.913,63	R\$ 53.760,29	R\$ 49.968,36
taxa desc. Duplicatas	R\$ -	R\$ 561.496,48	R\$ 896.990,27	R\$ 472.713,50
taxa títulos cartório	R\$ -	R\$ 187.165,49	R\$ 576.210,76	R\$ 243.918,19
CUSTOS				
CUSTO DOS SERVIÇOS PRESTADOS	R\$ 424.174,26	R\$ 8.504.688,95	R\$ 15.104.598,26	R\$ 12.655.037,08
custo dos serviços prestados	R\$ 424.174,26	R\$ 8.504.688,95	R\$ 15.104.598,26	R\$ 12.655.037,08
Provisão IRPJ	R\$ 64.027,84	R\$ 858.954,69	R\$ 1.447.291,06	R\$ 1.271.202,95
IRPJ	R\$ 64.027,84	R\$ 858.954,69	R\$ 1.447.291,06	R\$ 1.271.202,95
Provisão CSLL	R\$ 23.371,38	R\$ 313.534,79	R\$ 528.288,73	R\$ 464.013,24
CSLL	R\$ 23.371,38	R\$ 313.534,79	R\$ 528.288,73	R\$ 464.013,24
PREJUÍZO	-R\$ 100.428,50	-R\$ 2.282.440,64	-R\$ 3.713.935,48	-R\$ 2.588.426,04

Durante análise do demonstrativo de resultado da Requerente CENTROGRÁFICA EDITORA GRÁFICA LTDA., a Vivante observou alguns pontos importantes dignos de questionamento e, ao entrar em contato com a empresa, obteve retorno nos termos a seguir:

- Do que se trata a despesa de aluguéis lançado como despesa geral e a de aluguéis de máquinas e equipamentos lançado como aluguéis e arrendamentos?

R: Aluguel geral seria a despesa do aluguel predial, e de a de arrendamentos aluguel de maquinário para produção (copiadora, máquina de impressão).

- Analisando a despesa com pessoal e batendo com a informação da petição inicial sobre a redução no quadro a partir de 2020 questiono: o A queda de 20% no gasto com pessoal entre 2020 e 2021 foi devido a redução nesse quadro?

R: Houve redução por conta da crise financeira causada pelo COVID-19 e também transferência de

www.vivanteaj.com.br

Vivante Gestão e Administração Judicial Ltda.

contato@vivanteaj.com.br

Recife | PE
Praça Dr. Fernando Figueira, nº 30,
Empresarial Cervantes, 6º andar,
Ilha do Leite,
CEP: 50.070-440.
(81) 3231-7665

São Paulo | SP
Rua Arquiteto Olavo Redig de Campos, nº
105, Edifício Ez Tower, Torre B, 24º andar,
Chácara Santo Antônio,
CEP: 04.711-904.
(11) 3048-4068

Fortaleza | CE
Av. Dom Luís, nº 807, Etevaldo
Nogueira Business, 21º andar,
Meireles,
CEP: 60.160-230.
(85) 3402-8596

Natal | RN
Rua Raimundo Chaves, nº 2182,
Empresarial Candelária, sala
501, Candelária,
CEP: 59.064-390.
(84) 3235-1050

funcionários entre outras empresas do grupo.

o De quanto foi essa redução?

R: Estamos levantando esta informação, pedimos a gentileza de aguardar a apuração.

o Mesmo com a redução foi possível aumentar a receita?

R: Houve aumento da redução de funcionários, porém custo com terceirização aumentou.

- Quais são os veículos que a empresa possui e quais suas utilidades nas atividades da empresa, visto que em 2022 o gasto com manutenção de veículos e combustível e lubrificantes correspondeu a aproximadamente 40% das “despesas gerais” da empresa, e no ano de maior receita que foi 2021, correspondeu a apenas 17%.

R: Uma Van e carros de passeios e motoboys.

- A proporção custo/receita da empresa durante 2020 a 2022 variou entre 78% e 83%. No ano de 2023, com apenas dois meses, essa proporção é de aproximadamente 53%. Dito isso questiono: o sendo feitos ajustes para diminuir os custos e os efeitos já estão surgindo? Ou em 2 meses ainda não é possível entender essa variação?

R: Ainda estamos no planejamento para que essa redução de custos surta efeito esperado, por hora, apenas número.

- NEXXT EDITORA E GRÁFICA LTDA**

Importante destacar que com relação as informações do ano de 2020, a empresa apresentou declaração afirmando não ter ocorrido faturamento e movimentações contábeis no referido ano.

	fev/23	2022	2021
RECEITA BRUTA DE VENDAS	R\$ 711.396,00	R\$ 8.220.982,00	R\$ 7.404.168,00
impostos e deduções de vendas	-R\$ 154.586,00	-R\$ 1.786.419,00	-R\$ 1.959.883,00
RECEITA LIQUIDA DE VENDAS	R\$ 556.809,00	R\$ 6.434.562,00	R\$ 5.444.285,00
custo das mercadorias vendidas	-R\$ 444.551,00	-R\$ 5.137.291,00	-R\$ 4.400.297,00
LUCRI BRUTO	R\$ 112.258,00	R\$ 1.297.271,00	R\$ 1.043.988,00
DESPESAS OPERACIONAIS	-R\$ 315.061,00	-R\$ 1.819.906,00	-R\$ 1.293.922,00
gerais e administrativas	-R\$ 71.353,00	-R\$ 824.564,00	-R\$ 770.774,00

www.vivanteaj.com.br

Vivante Gestão e Administração Judicial Ltda.

contato@vivanteaj.com.br

Recife | PE
Praça Dr. Fernando Figueira, nº 30,
Empresarial Cervantes, 6º andar,
Ilha do Leite,
CEP: 50.070-440.
(81) 3231-7665

São Paulo | SP
Rua Arquiteto Olavo Redig de Campos, nº
105, Edifício Ez Tower, Torre B, 24º andar,
Chácara Santo Antônio,
CEP: 04.711-904.
(11) 3048-4068

Fortaleza | CE
Av. Dom Luís, nº 807, Etevaldo
Nogueira Business, 21º andar,
Meireles,
CEP: 60.160-230.
(85) 3402-8596

Natal | RN
Rua Raimundo Chaves, nº 2182,
Empresarial Candelária, sala
501, Candelária,
CEP: 59.064-390.
(84) 3235-1050

depreciações e amortizações	-R\$ 12.612,00	-R\$ 11.035,00	-R\$ 16.257,00
despesas tributárias	-R\$ 18.745,00	-R\$ 18.745,00	-R\$ 18.745,00
despesas comerciais	-R\$ 136.875,00	-R\$ 136.875,00	-R\$ 6.875,00
despesas financeiras	-R\$ 71.353,00	-R\$ 824.564,00	-R\$ 481.271,00
multas não dedutivas	-R\$ 4.123,00	-R\$ 4.123,00	R\$ -
RESULTADO OPERACIONAL	-R\$ 202.803,00	-R\$ 522.637,00	-R\$ 249.934,00
RECEITAS NÃO OPERACIONAIS	R\$ 129,00	R\$ 129,00	R\$ 6.598,00
juros recebidos	R\$ 129,00	R\$ 129,00	R\$ 6.598,00
RESULTADO LIQUIDO DO EXERCICIO	-R\$ 202.673,00	-R\$ 522.507,00	-R\$ 243.337,00

Durante análise do demonstrativo de resultado da Requerente NEXXT EDITORA E GRÁFICA LTDA., a Vivante observou alguns pontos importantes dignos de questionamento e, ao entrar em contato com a empresa, obteve retorno nos termos a seguir:

- Quais são as despesas gerais e administrativas e as despesas financeiras da empresa, em 2022 e fev/2023?

R: Nas gerais, todas despesas operacionais, na financeira, pagamento de juros, multas, encargos, iof e todas demais despesas financeiras.

- Por qual motivo a depreciação em 2 meses do ano de 2023 supera a do ano de 2022 completo?

R: A depreciação em 2022 começou a ser apurada parcialmente no 4º trimestre, em 2023 feita por completa e contemplando que é acelerada, atendendo a 3 turnos.

- Do que se tratam as despesas comerciais e despesas tributárias, que em 2 meses do ano de 2023 igualam a do ano de 2022 completo?

R: Estamos levantando esta divergência, pedimos a gentileza de aguardar a apuração.

- O2 STUDIO GRAFICO LTDA.**

	fev/23	2022	2021	2020
RECEITA BRUTA DE VENDAS	R\$ 82.224,00	R\$ 414.172,00	R\$ 335.356,00	R\$ 644.094,00
impostos e deduções de vendas	-R\$ 20.942,00	-R\$ 105.490,00	-R\$ 85.415,00	-R\$ 151.169,00
RECEITA LIQUIDA DE VENDAS	R\$ 61.281,00	R\$ 308.682,00	R\$ 249.941,00	R\$ 492.925,00
custo dos serviços prestados	-R\$ 45.207,00	-R\$ 227.712,00	-R\$ 184.379,00	-R\$ 321.339,00

www.vivanteaj.com.br

Vivante Gestão e Administração Judicial Ltda.

contato@vivanteaj.com.br

Recife | PE
Praça Dr. Fernando Figueira, nº 30,
Empresarial Cervantes, 6º andar,
Ilha do Leite,
CEP: 50.070-440.
(81) 3231-7665

São Paulo | SP
Rua Arquiteto Olavo Redig de Campos, nº
105, Edifício Ez Tower, Torre B, 24º andar,
Chácara Santo Antônio,
CEP: 04.711-904.
(11) 3048-4068

Fortaleza | CE
Av. Dom Luís, nº 807, Etevaldo
Nogueira Business, 21º andar,
Meireles,
CEP: 60.160-230.
(85) 3402-8596

Natal | RN
Rua Raimundo Chaves, nº 2182,
Empresarial Candelária, sala
501, Candelária,
CEP: 59.064-390.
(84) 3235-1050

LUCRI BRUTO	R\$ 16.075,00	R\$ 80.971,00	R\$ 65.562,00	R\$ 171.587,00
DESPESAS OPERACIONAIS	-R\$ 23.296,00	-R\$ 230.354,00	-R\$ 216.069,00	-R\$ 269.134,00
gerais e administrativas	-R\$ 8.559,00	-R\$ 43.115,00	-R\$ 34.911,00	-R\$ 67.050,00
depreciações e amortizações	-R\$ 948,00	-R\$ 4.698,00	-R\$ 3.740,00	-R\$ 4.598,00
despesas tributárias	-R\$ 343,00	-R\$ 18.745,00	-R\$ 18.745,00	-R\$ 18.745,00
despesas comerciais	-R\$ 2.346,00	-R\$ 136.875,00	-R\$ 136.875,00	-R\$ 136.875,00
despesas financeiras	-R\$ 11.100,00	-R\$ 26.921,00	-R\$ 21.798,00	-R\$ 41.866,00
multas não dedutivas	R\$ -	R\$ -	R\$ -	R\$ -
RESULTADO OPERACIONAL	-R\$ 7.222,00	-R\$ 149.384,00	-R\$ 150.507,00	-R\$ 97.547,00
RECEITAS NÃO OPERACIONAIS	R\$ 3,00	R\$ 155,00	R\$ 155,00	R\$ 202,00
juros recebidos	R\$ 3,00	R\$ 155,00	R\$ 155,00	R\$ 202,00
RESULTADO LIQUIDO DO EXERCICIO	-R\$ 7.218,00	-R\$ 149.229,00	-R\$ 150.352,00	-R\$ 97.346,00

Durante análise do demonstrativo de resultado da Requerente O2 STUDIO GRAFICO LTDA., a Vivante observou alguns pontos importantes dignos de questionamento e, ao entrar em contato com a empresa, obteve retorno nos termos a seguir:

- Do que se tratam as despesas comerciais e tributárias, que foram iguais entre os anos de 2020 a 2022?

R: Algumas comissões de vendas e despesas com taxas municipais e federais.

- GBPRINT LTDA EPP.**

	fev/23	2022	2021	2020
RECEITA BRUTA DE VENDAS	R\$ -	R\$ -	R\$ 30.204,00	R\$ 96.698,00
impostos e deduções de vendas	R\$ -	R\$ -	-R\$ 7.693,00	-R\$ 20.761,00
RECEITA LIQUIDA DE VENDAS	R\$ -	R\$ -	R\$ 22.511,00	R\$ 75.937,00
custo dos serviços prestados	R\$ -	R\$ -	-R\$ 16.606,00	-R\$ 48.243,00
LUCRI BRUTO	R\$ -	R\$ -	R\$ 5.905,00	R\$ 27.694,00
DESPESAS OPERACIONAIS	R\$ -	R\$ -	-R\$ 26.010,00	-R\$ 38.643,00
gerais e administrativas	R\$ -	R\$ -	-R\$ 3.144,00	-R\$ 10.066,00
depreciações e amortizações	R\$ -	R\$ -	R\$ -	R\$ -
despesas tributárias	R\$ -	R\$ -	-R\$ 18.745,00	-R\$ 18.745,00
despesas comerciais	R\$ -	R\$ -	-R\$ 2.158,00	-R\$ 3.547,00
despesas financeiras	R\$ -	R\$ -	-R\$ 1.963,00	-R\$ 6.285,00
multas não dedutivas	R\$ -	R\$ -	R\$ -	R\$ -

www.vivanteaj.com.br

Vivante Gestão e Administração Judicial Ltda.

contato@vivanteaj.com.br

Recife | PE
Praça Dr. Fernando Figueira, nº 30,
Empresarial Cervantes, 6º andar,
Ilha do Leite,
CEP: 50.070-440.
(81) 3231-7665

São Paulo | SP
Rua Arquiteto Olavo Redig de Campos, nº
105, Edifício Ez Tower, Torre B, 24º andar,
Chácara Santo Antônio,
CEP: 04.711-904.
(11) 3048-4068

Fortaleza | CE
Av. Dom Luís, nº 807, Etevaldo
Nogueira Business, 21º andar,
Meireles,
CEP: 60.160-230.
(85) 3402-8596

Natal | RN
Rua Raimundo Chaves, nº 2182,
Empresarial Candelária, sala
501, Candelária,
CEP: 59.064-390.
(84) 3235-1050

	R\$ -	R\$ -		
RESULTADO OPERACIONAL	R\$ -	R\$ -	-R\$ 20.106,00	-R\$ 10.950,00
	R\$ -	R\$ -		
RECEITAS NÃO OPERACIONAIS	R\$ -	R\$ -	R\$ 32,00	R\$ 202,00
juros recebidos	R\$ -	R\$ -	R\$ 32,00	R\$ 202,00
	R\$ -	R\$ -		
RESULTADO LÍQUIDO DO EXERCÍCIO	R\$ -	R\$ -	-R\$ 20.074,00	-R\$ 10.748,00

Durante análise do demonstrativo de resultado da Requerente GBPRINT LTDA EPP., a Vivante observou alguns pontos importantes dignos de questionamento e, ao entrar em contato com a empresa, obteve retorno nos termos a seguir:

- Do que se tratam as despesas tributárias, que foram iguais entre os anos de 2020 e 2021?

R: Taxas municipais pagas.

8.4. ANÁLISE DO FATURAMENTO DAS REQUERENTES

A Vivante apresenta a seguir resumo do faturamento das Requerentes CENTROGRÁFICA EDITORA GRÁFICA LTDA., NEXXT EDITORA E GRÁFICA LTDA, O2 STUDIO GRAFICO LTDA e GBPRINT LTDA EPP de acordo com os Demonstrativos de Resultado dos anos de 2020, 2021, 2022 e 2023 até o mês de fevereiro.

Destaca-se que, ao serem questionados em visita realizada às Requerentes por esta Administradora Judicial, foi informado que o grupo possui uma vasta carteria de clientes como a Motorola, Pandora, Nestle, Dasa e Novo Nordisc, e com relação ao produto oferecido, informaram que apenas para o cliente Pandora realizam criação de arte, para as demais os serviços são exclusivamente de impressão de materiais.

FATURAMENTO VERIFICADO DE ACORDO COM A DEMONSTRAÇÃO DE RESULTADO						
CENTROGRÁFICA EDITORA GRÁFICA LTDA						
FATURAMENTO	2020	AH (20/21)	2021	AH (21/22)	2022	fev/23
Receita de Vendas	R\$ 16.111.572,34	14%	R\$ 18.343.360,54	-41%	R\$ 10.886.624,62	R\$ 811.506,14
TOTAL	R\$ 16.111.572,34		R\$ 18.343.360,54		R\$ 10.886.624,62	R\$ 811.506,14

NEXXT EDITORA E GRÁFICA LTDA						
FATURAMENTO	2020	AH (20/21)	2021	AH (21/22)	2022	fev/23

Receita de Vendas	R\$ 0,00		R\$ 7.404.168,00	11%	R\$ 8.220.982,00	R\$ 711.396,00
TOTAL	R\$ -		R\$ 7.404.168,00		R\$ 8.220.982,00	R\$ 711.396,00

O2 STUDIO GRAFICO LTDA.						
FATURAMENTO	2020	AH (20/21)	2021	AH (21/22)	2022	fev/23
Receita de Vendas	R\$ 644.094,00	-48%	R\$ 335.356,00	24%	R\$ 414.172,00	R\$ 82.224,00
TOTAL	R\$ 644.094,00		R\$ 335.356,00		R\$ 414.172,00	R\$ 82.224,00

GBPRINT LTDA EPP						
FATURAMENTO	2020	AH (20/21)	2021	AH (21/22)	2022	fev/23
Receita de Vendas	R\$ 96.698,00	-69%	R\$ 30.204,00	-100%	R\$ 0,00	R\$ 0,00
TOTAL	R\$ 96.698,00		R\$ 30.204,00		R\$ 0,00	R\$ 0,00

Com relação aos números demonstrados acima, a Vivante questionou durante reunião com os representantes das Requerentes sobre os faturamentos das empresas. Os representantes destrincharam como funcionam os faturamentos de cada empresa, conforme exposto a seguir:

- Centrográfica – Está funcionando normalmente, inclusive a Vivante solicitou informações sobre notas de faturamento dos meses de abril e maio, os quais foram apresentados e serão demonstrados em seguida. Com relação ao regime de tributação da empresa, informaram que é na forma de Lucro Presumido;
- Nexxt – Também tem funcionado normalmente e da mesma forma foram solicitadas as notas de faturamento dos meses de abril e maio, os quais foram apresentados e serão demonstrados em seguida. Com relação ao regime de tributação da empresa, informaram que funcionava no Simples Nacional mas que agora passará a funcionar na forma de lucro presumido;
- O2 Studio – Informaram que essa Requerente fatura um valor muito baixo hoje, no máximo duas notas por mês;
- Gbprint – Foi informado que a empresa está sem funcionamento, o que pode ser verificado pelo faturamento e despesas zerados nos anos de 2022 e 2023.

Conforme mencionado anteriormente, durante reunião realizada com representantes das Requerentes, a Vivante demonstrou interesse em observar a continuidade das operações das empresas e solicitou que fossem enviadas notas fiscais de serviços prestados atualmente.

Atendendo ao pedido dessa Administrador Judicial, as empresas enviaram relatório de faturamento dos meses de abril e maio de 2023, conforme resumo a seguir:

CONTINUIDADE NAS OPERAÇÕES DAS EMPRESAS			
CENTROGRÁFICA EDITORA GRÁFICA LTDA			
abr/23		mai/23	
NF emitidas	Faturamento	NF emitidas	Faturamento
40	R\$ 134.950,06	47	R\$ 203.447,50
NEXXT EDITORA E GRÁFICA LTDA			
abr/23		mai/23	
NF emitidas	Faturamento	NF emitidas	Faturamento
127	R\$ 668.397,99	174	R\$ 1.174.299,75
O2 STUDIO GRAFICO LTDA.			
abr/23		mai/23	
NF emitidas	Faturamento	NF emitidas	Faturamento
1	R\$ 20.500,00	1	R\$ 20.500,00

Sobre os anos que anteriores ao pedido de Recuperação Judicial das empresas, é importante destacar que os seus faturamentos sofreram grandes variações entre os anos demonstrados. Sendo assim, a Vivante apresenta a seguir comparativo entre as médias anuais das três requerentes em atividade:

CENTROGRÁFICA EDITORA GRÁFICA LTDA				
Média 2021	AH	Média 2022	AH	Média Jan e Fev 2023
R\$ 1.528.613,38	-41%	R\$ 907.218,72	-55%	R\$ 405.753,07
NEXXT EDITORA E GRÁFICA LTDA				
Média 2021	AH	Média 2022	AH	Média Jan e Fev 2023
R\$ 617.014,00	11%	R\$ 685.081,83	-48%	R\$ 355.698,00
O2 STUDIO GRAFICO LTDA.				
Média 2021	AH	Média 2022	AH	Média Jan e Fev 2023
R\$ 27.946,33	24%	R\$ 34.514,33	19%	R\$ 41.112,00

8.5. DEMONSTRAÇÃO DE FLUXO DE CAIXA (DFC):

Com relação a Demonstração de Fluxo de Caixa das empresas, foi apresentada pelas Requerentes CENTROGRÁFICA EDITORA GRÁFICA LTDA., NEXXT EDITORA E GRÁFICA LTDA, O2 STUDIO GRAFICO LTDA e GBPRINT LTDA EPP o fluxo de caixa gerencial do Grupo dos meses de janeiro a março de 2023.

A seguir, resumo e análise das informações:

JANEIRO A MARÇO DE 2023	
FLUXO DE CAIXA	SALDO INICIAL
	JANEIRO A MARÇO DE 2023
SALDO INICIAL COMPOSIÇÃO	R\$ 13.065,04
Banco do Brasil	R\$ 10.218,56
Banco Itaú S.A.	R\$ 2.846,48
ENTRADAS	
Recebimento de Vendas	R\$ 3.204.402,33
TOTAL ENTRADAS	R\$ 3.204.402,33
PAGAMENTOS	R\$ 4.587.579,21
DESPESAS	R\$ 1.287.418,99
Folha de Pagamento	R\$ 301.845,67
Encargos	R\$ 140.576,31
Aluguel	R\$ 114.450,00
Despesas Comerciais	R\$ 457.181,18
Despesas financeiras	R\$ 273.365,83
OUTRAS DESPESAS	R\$ 3.300.160,22
Custos Serviços Prestados e Matéria Prima	R\$ 2.663.458,19
Outras despesas operacionais	R\$ 636.702,03
SALDO FINAL	-R\$ 1.370.111,84
COMPOSIÇÃO SALDO FINAL	R\$ 9.713,04
Banco do Brasil	R\$ 8.357,35
Banco Itaú S.A.	R\$ 1.355,69

De acordo com a análise do período apresentado, pode-se perceber que o grupo composto pelas Requerentes está apresentando um fluxo de caixa deficitário, onde suas despesas superam suas receitas fazendo com que as empresas precisem obter recursos com terceiros para bancar suas operações.

8.6. BENS DO ATIVO NÃO CIRCULANTE

Em análise inicial, observou-se que foram apresentadas, fls. 562 e 563, relações de bens do ativo imobilizado das Requerentes Centrográfica Editora e Nexxt Editora, onde constam informações acerca dos bens, tais como descrição e valores dos itens. Importante destacar que durante reunião realizada com os representantes das Requerentes, os mesmos informaram que os valores informados na relação de bens refere-se aos valores de mercado dos itens, sendo assim incompatíveis com os valores do balanço patrimonial.

A Requerente Centrográfica Editora apresentou relação de bens na folha 562, com o total de 49 (quarenta e nove) itens, que compõe o seu ativo imobilizado.

RELAÇÃO DE BENS DO ATIVO IMOBILIZADO				
ITEM	EQUIPAMENTO	NOTA FISCAL	EMISSAO	VALOR R\$
1	FACA EM AÇO CALÇADO IMPORTADO D2 - MED 1480X160X14 COM ESTOJO	1681	05/07/2021	3.280,00
2	CONJUNTO DA FONTE KONICA	62585	02/03/0021	11.863,47
3	PLOTTER DE RECORTE - 1,40CM CAMERA BIVOLT	983	05/06/2020	5.058,85
4	CABEÇA PARA IMPRESSAO JATO DE TINTA	3996	21/02/2019	7.100,00
5	CANTEADEIRA PRO 6 EM 1 (C/ R10)	87	26/11/2018	700,00
6	MAQUINA CORTAR CANTO CONJUGADA	115599	05/09/2018	300,00
7	IMPRESSORA KONICA BIZHUB C1100, GAB ALIM DO PAPEL PF 707 P/BH C1070P	24913	29/09/2017	408.000,00
8	MAQUINA S BANNER DE 165CM 220V			
9	NONOF ESP COM PEDAL, TEMP SONORO CONTR DE POTENCIA , ESPESSURA			
10	SOLDA DE 10MM DIGITAL SERIE BB 149-181	9263	19/10/2015	3.260,00
11	COMPACT STACKER 125/85	33902	30/06/2014	9.894,75
12	SUPRASETTER A106	33792	27/09/2014	438.411,27
13	CARRO HIDRAULICO CAP 2.2 TON 680X11 50MM PALETRANS	22054	23/05/2014	881,00
14	MAQUINA GRAFICA P/ CORTE E VINCO MARCA ETERNA MOD ML 680S, SOB N EP 64958	1880	30/01/2014	67.000,00
15	CONJUGADA UNIVERSAL 500X500MM 220V NONOFASICO	1519	18/09/2013	2.750,00
16	NO BREAK SMS NEW STATION 700VA MONO COD 27916	5558	07/05/2013	867,00
17	GUILHOTINA GUARANY MODELO CN/VV 220V CONF 1B			
18	GUILHOTINA AUTOMATICA, ELETRONICA, 1200 MM DE LARGURA DE CORTE			
19	MARCA GUARANI MODELO CNV-120 - LINHA EVOLUTION NOVA CONF 1B 220V			
20	PNEUMATICA COM PROTECAO ANTIOXIDACAO A BASE DE CROMO DURO ,			
21	FUSO E GUIA LINEAR DE ALTA PRECISAO ACOPLAMENTO HIFRAULICO,			
22	TERMINAL DE VIDEO COLORIDO.	3535	19/03/2013	230.000,00
23	NOBREAK SMS POWER SINUS II 3200 BIFX			
24	ADAPTADOR SMS P/ TOMADA PADRAO NOVO	1708	20/10/2012	2.680,00
25	MAQUINA HAS MULLER MODELOCOJINGENO ANO 2000	2588	27/03/2012	75.000,00
26	ESPECTRODENSITOMETRO X RITE MOD 528 S/N 49179	1658	25/05/2012	5.815,26
27	BALANÇA DE GRAMATURA DIGITAL M 600	9820	29/11/2020	540,00
28	IMPRESSORA OFF SET MARCA HEIDELBERG MODELO SM74-4	1349	14/10/2010	1.295.443,16
29	DOBRADEIRA STAAL AUTOMATICA DE PAPEIS, MOD TI 52, ANO 1995 - SÉRIE 63052 226069	10661	06/05/2005	90.000,00
30	33 MESAS COMUNS - VL. UNIT. R\$ 799,99			26.396,70
31	02 MESAS REUNIAO - VL. UNIT. R\$ 1.427,09			2.854,18
32	04 CADEIRAS SIMPLES - VL. UNIT. R\$ 356,00			1.424,00
33	30 CADEIRAS GIRATORIAS - VL. UNIT. R\$ 356,00			10.680,00
34	03 CADEIRAS DIRETORIA - VL. UNIT. R\$ 1.133,90			3.401,70
35	19 COMPUTADORES PC - VL. UNIT. R\$ 350,00			6.650,00
36	03 NOTE BOOK - VL. UNIT. R\$ 700,00			2.100,00
37	01 IMPRESSORA XEROX - VL. UNIT. R\$ 1.646,47			1.646,47
38	01 IMPRESSORA HP - VL. UNIT. R\$ 2.159,91			2.159,91
39	01 IMPRESSORA EPSON - VL. UNIT. R\$ 1.259,00			1.259,00
40	01 IMPRESSORA SANSUNG - VL. UNIT. R\$ 1.223,00			1.223,00
41	14 ARMARIOS MADEIRA - VL. UNIT. R\$ 817,00			11.438,00
42	05 ARMARIOS DE AÇO - VL. UNIT. R\$ 1.010,00			5.050,00
43	02 BEBEDOUROS VERTICAL - VL. UNIT. R\$ 720,68			1.441,36
44	01 GELADEIRA - VL. UNIT. R\$ 1.769,00			1.769,00
45	01 MICROONDAS - VL. UNIT. R\$ 699,00			699,00
46	03 MESAS REFEITORIO - VL. UNIT. R\$ 1.970,00			5.910,00
47	03 VENTILADORES - VL. UNIT. R\$ 415,00			1.245,00
48	08 APARELHOS DE AR CONDICIONADO - VL. UNIT. R\$ 4.512,00			36.096,00
49	16 TELEFONES DE MESA - VL. UNIT. R\$ 120,00			1.920,00
VALOR TOTAL DOS BENS				2.784.208,08

Esta auxiliar realizou análise ao balanço patrimonial de fevereiro de 2023 apresentado pela Requerente, tendo observado a existência das contas “imobilizado” e “intangível” na referida demonstração contábil, conforme a seguir:

www.vivanteaj.com.br
Vivante Gestão e Administração Judicial Ltda.
contato@vivanteaj.com.br

Recife | PE
Praça Dr. Fernando Figueira, nº 30,
Empresarial Cervantes, 6º andar,
Ilha do Leite,
CEP: 50.070-440.
(81) 3231-7665

São Paulo | SP
Rua Arquiteto Olavo Redig de Campos, nº
105, Edifício Ez Tower, Torre B, 24º andar,
Chácara Santo Antônio,
CEP: 04.711-904.
(11) 3048-4068

Fortaleza | CE
Av. Dom Luís, nº 807, Etevaldo
Nogueira Business, 21º andar,
Meireles,
CEP: 60.160-230.
(85) 3402-8596

Natal | RN
Rua Raimundo Chaves, nº 2182,
Empresarial Candelária, sala
501, Candelária,
CEP: 59.064-390.
(84) 3235-1050

1.2	ATIVO NÃO CIRCULANTE	4.728.008,94D	0,00	0,00	4.728.008,94D
1.2.3	IMOBILIZADO	3.578.008,94D	0,00	0,00	3.578.008,94D
1.2.3.02	BENS MÓVEIS	3.578.008,94D	0,00	0,00	3.578.008,94D
1.2.3.02.001	BENS MÓVEIS	3.578.008,94D	0,00	0,00	3.578.008,94D
	1232101 Móveis e utensílios	89.514,26D	0,00	0,00	89.514,26D
	1232102 Equipamento de Tecnologia e Informatica	223.528,95D	0,00	0,00	223.528,95D
	1232103 Veiculos	330.450,00D	0,00	0,00	330.450,00D
	1232104 Maquinas e equipamentos	2.789.845,23D	0,00	0,00	2.789.845,23D
	1232105 Instalações	144.670,50D	0,00	0,00	144.670,50D
1.2.4	INTANGIVEL	1.150.000,00D	0,00	0,00	1.150.000,00D
1.2.4.01	BENS INTANGIVEIS	1.150.000,00D	0,00	0,00	1.150.000,00D
1.2.4.01.001	MARCAS, DIREITOS E PATENTES	1.150.000,00D	0,00	0,00	1.150.000,00D
	1241101 Marcas, direitos e Patentes	1.150.000,00D	0,00	0,00	1.150.000,00D

Destaca-se, que o art 51 em seu inciso XI, informa que a Requerente deve apresentar a relação de bens e direitos integrantes do ativo não circulante, incluídos aqueles não sujeitos à recuperação judicial, acompanhada dos negócios jurídicos celebrados com os credores de que trata o § 3º do art. 49 desta Lei. Sendo assim, a Vivante informa que não foram descritos na relação de bens do ativo não circulante, os bens intangíveis da empresa. Além disso, o balancete da empresa faz referência a existência de veículos, os quais também não foram descritos na relação de bens.

Com relação à Requerente Nexxt Editora, a relação de bens integrantes do seu ativo imobilizado foi apresentado na folha 563, indicando o total de 5 (cinco) itens, que compõe o seu ativo imobilizado.

RELAÇÃO DE BENS DO ATIVO IMOBILIZADO				
ITEM	EQUIPAMENTO	NOTA FISCAL	EMISSAO	VALOR RS
1	BOBINA DE TRANSFORMADOR	25564	12/07/2021	5.760,00
2	TRANFORMADOR 150 KVA	2460	25/06/2021	9.800,00
3	CABEÇA DE IMPRESSÃO PARA 6000/P8000 LOTE 346037	101229	22/04/2021	8.554,81
4	CONJUNTO CAPTADOR TINTA IMPRESS P6000/P7000/P8000/P9000 LOTE 346036	101229	22/04/2021	2.341,64
5	IMÓVEL DE MATRÍCULA N. 16857 DO OF. DE REG. IMÓVEIS DE INDIATUBA-SP	16857	15/12/4752	2.980.000,00
VALOR TOTAL DOS BENS RS				3.006.456,45

Em análise ao balanço patrimonial de fevereiro de 2023 apresentado pela Requerente, tendo observado a existência das contas “imobilizado” e “marcas e patentes” compondo a conta “permanente” do ativo não circulante na referida demonstração contábil, conforme a seguir:

Permanente	
Marcas e Patentes.....	1.200.000
Imobilizado	94.590
(-) Depreciação	(12.612)
	<u>1.281.978</u>

Destaca-se, que o art 51 em seu inciso XI, informa que a Requerente deve apresentar a relação de bens e direitos integrantes do ativo não circulante, incluídos aqueles não sujeitos à recuperação judicial, acompanhada dos negócios jurídicos celebrados com os credores de que trata o § 3º do art. 49 desta Lei. Sendo assim, a Vivante informa que não foram descritos na relação de bens do ativo não circulante, as marcas e patentes da empresa. Além disso, destaca-se que o imóvel indicado na relação de bens não está visivelmente relacionado no ativo permanente da empresa. Durante reunião, foi informado pelos representantes da Requerente que o imóvel foi alienado fiduciariamente para a Caixa Econômica Federal, sendo assim, a Vivante entrou em contato com a empresa para entender como está sendo contabilizado esse imóvel no ativo da empresa.

Por fim, com relação a Requerente O2 Studio, não foi apresentada relação de bens integrantes do ativo não circulante. A Vivante questionou a Recuperanda sobre o valor de imobilizado indicado no ativo circulante de fevereiro de 2023, e obteve a seguinte resposta:

- O que compõe o imobilizado da empresa?

R: Uma máquina guilhotina que vinha de saldo de contabilização de 2018.

Portanto, a Vivante entrou em contato com a empresa para entender se esse bem ainda está em posse da empresa ou se sua baixa no ativo ainda não foi realizada.

8.7. EXTRATOS BANCÁRIOS

Em análise aos extratos bancários apresentados na exordial pelas Requerentes, através das fls 135 a 159, observa-se que estas possuem os seguintes saldos disponíveis nas contas abaixo:

CENTROGRÁFICA EDITORA GRÁFICA LTDA				
BANCO	Agência	Número da Conta	Saldo Disponível	Período
Banco do Brasil	2801-0	8712-2	-R\$ 12.782,59	31/01/2023 a 28/02/2023

Itaú Unibanco	6205	01591-7	R\$ 1.361,17	31/01/2023 a 28/02/2023
NEXXT EDITORA E GRÁFICA LTDA				
BANCO	Agência	Número da Conta	Saldo Disponível	Período
Banco do Brasil	7042-4	6229-4	-R\$ 3.956,65	31/01/2023 a 28/02/2023
O2 STUDIO GRAFICO LTDA.				
BANCO	Agência	Número da Conta	Saldo Disponível	Período
Banco do Brasil	2801-0	42316-5	R\$ 0,00	24/01/2023 a 28/02/2023
Itaú Unibanco	6205	18327-7	R\$ 0,22	31/01/2023 a 28/02/2023
GBPRINT LTDA EPP				
BANCO	Agência	Número da Conta	Saldo Disponível	Período
Banco do Brasil	2801-0	39746-6	R\$ 0,00	31/01/2023 a 28/02/2023
Itaú Unibanco	6205	01709-5	R\$ 0,00	22/03/2023 a 29/03/2023

9. ENDIVIDAMENTO

9.1. CRÉDITOS SUJEITOS À RECUPERAÇÃO JUDICIAL

Foi juntada, em fls. 639/645, como emenda à inicial, nova lista de credores relativa às empresas CENTROGRÁFICA EDITORA GRÁFICA LTDA., NEXXT EDITORA E GRÁFICA LTDA, O2 STUDIO GRAFICO LTDA e GBPRINT LTDA EPP

Os créditos concursais estão subdivididos da seguinte forma:

Lista de Credores juntada na Emenda à Inicial				
CENTROGRÁFICA EDITORA GRÁFICA LTDA				
Classe	Quantidade	%	Valor	%
I - Trabalhista	8	6,84%	R\$ 135.605,85	2,00%

II - Garantia Real				
III - Quirografário	81	69,83%	R\$ 625.1014,27	92,99%
IV - ME/ EPP	27	23,28%	R\$ 335.553,27	4,99%
TOTAL	117	100%	R\$ 6.774.286,21	100%
NEXXT EDITORA E GRÁFICA LTDA				
Classe	Quantidade	%	Valor	%
I - Trabalhista	3	7,69%	R\$ 26.677,33	0,56%
II - Garantia Real	1	2,56%	R\$ 2.300.000,00	48,03%
III - Quirografário	29	74,36%	R\$ 2.449.841,55	51,16%
IV - ME/ EPP	6	15,38%	R\$ 12.207,02	0,25%
TOTAL	39	100%	R\$ 4.788.725,90	100%
O2 STUDIO GRAFICO LTDA.				
Classe	Quantidade	%	Valor	%
I - Trabalhista	11	57,89%	R\$ 189.240,63	65,84%
II - Garantia Real				
III - Quirografário	7	36,84%	R\$ 94.371,83	32,84%
IV - ME/ EPP	1	5,26%	R\$ 3.795,00	1,32%
TOTAL	19	100%	R\$ 287.407,46	100%
GBPRINT LTDA EPP				
Classe	Quantidade	%	Valor	%
I - Trabalhista				
II - Garantia Real				
III - Quirografário	4	100,00%	R\$ 430.408,18	100,00%
IV - ME/ EPP				
TOTAL	4	100%	R\$ 430.408,18	100%

A seguir, a Vivante elaborou um quadro resumo com o total apresentado na lista de credores de cada Requerente.

www.vivanteaj.com.br

Vivante Gestão e Administração Judicial Ltda.

contato@vivanteaj.com.br

Recife | PE
Praça Dr. Fernando Figueira, nº 30,
Empresarial Cervantes, 6º andar,
Ilha do Leite,
CEP: 50.070-440.
(81) 3231-7665

São Paulo | SP
Rua Arquiteto Olavo Redig de Campos, nº
105, Edifício Ez Tower, Torre B, 24º andar,
Chácara Santo Antônio,
CEP: 04.711-904.
(11) 3048-4068

Fortaleza | CE
Av. Dom Luís, nº 807, Etevaldo
Nogueira Business, 21º andar,
Meireles,
CEP: 60.160-230.
(85) 3402-8596

Natal | RN
Rua Raimundo Chaves, nº 2182,
Empresarial Candelária, sala
501, Candelária,
CEP: 59.064-390.
(84) 3235-1050

TOTAL DA 1ª LISTA DE CREDORES APRESENTADA	
CENTROGRÁFICA EDITORA GRÁFICA LTDA	R\$ 6.722.173,39
NEXXT EDITORA E GRÁFICA LTDA	R\$ 4.788.725,90
O2 STUDIO GRAFICO LTDA.	R\$ 287.407,46
GBPRINT LTDA EPP	R\$ 430.408,18
TOTAL	R\$ 12.228.714,93

Por fim, a Vivante destaca os **credores mais expressivos** de cada Requerente:

CENTROGRÁFICA EDITORA GRÁFICA LTDA			
Credor	Classe	Valor	Percentual do Passivo Total
APEXIA SECURITIZADORA SA	III - Quirografário	R\$ 1.102.741,00	16,40%
DUMAC FACTORING LTDA	III - Quirografário	R\$ 1.426.225,00	21,22%
BANCO SANTANDER BRASIL S/A	III - Quirografário	R\$ 459.176,51	6,83%
TOTAL		R\$ 2.988.142,51	44%
NEXXT EDITORA E GRÁFICA LTDA			
Classe		Quantidade	%
BANCO CNP CONSORCIO AS ADM DE CONSORCIO	II - Garantia Real	R\$ 2.300.000,00	48,03%
DUMAC FACTORING LTDA	III - Quirografário	R\$ 873.733,00	18,25%
MASTER SUCESSO SECURITIZADORA S/A	III - Quirografário	R\$ 457.729,00	9,56%
TOTAL		R\$ 3.631.462,00	76%
O2 STUDIO GRAFICO LTDA.			
Classe		Quantidade	%
GABRIEL GIOVANELLI RANDO	I - Trabalhista	R\$ 54.149,96	18,84%
JOSE RICARDO L. ABREU	I - Trabalhista	R\$ 42.000,00	14,61%
APEXIA SECURITIZADORA SA	III - Quirografário	R\$ 73.280,00	25,50%
TOTAL		R\$ 169.429,96	59%
GBPRINT LTDA EPP			
Classe		Quantidade	%
BANCO DO BRASIL S.A	III - Quirografário	R\$ 189.410,33	44,01%
BANCO ITAU S.A	III - Quirografário	R\$ 108.113,51	25,12%
EDGARD DE NOVAES FRANÇA NETO	III - Quirografário	R\$ 82.697,00	19,21%
TOTAL		R\$ 380.220,84	88%

9.2. CRÉDITOS NÃO SUJEITOS À RECUPERAÇÃO JUDICIAL

➤ Passivo Fiscal

De acordo com as informações apresentadas nos autos acerca do passivo tributário das Requerentes, destaca-se que foram apresentados valores devidos ao Fisco em lista de credores extraconcursais, conforme a seguir:

CENTROGRÁFICA EDITORA GRÁFICA LTDA	
Credor	Valor
Receita Federal	R\$ 757.181,28
Impostos Federais	R\$ 359.617,69
Previdência Social	R\$ 397.563,59
Procuradoria	R\$ 8.080.228,01
Impostos Federais	R\$ 4.081.847,90
Previdência Social	R\$ 3.998.380,11
Municipal	R\$ 6.364.514,68
ISS e Taxas (adm+PRG)	R\$ 6.364.514,68
Caixa Econômica Federal	R\$ 98.112,00
FGTS	R\$ 98.112,00
Total	R\$ 15.300.035,97

NEXXT EDITORA E GRÁFICA LTDA	
Credor	Valor
Receita Federal	R\$ 574.678,10
Impostos Federais	R\$ 544.468,21
Previdência Social	R\$ 30.209,89
Procuradoria	R\$ 218.265,70
Impostos Federais	R\$ 210.603,77
Previdência Social	R\$ 7.661,93
Municipal	R\$ 67.851,84
ISS e Taxas (adm+PRG)	R\$ 67.851,84
Caixa Econômica Federal	R\$ 78.450,00
FGTS	R\$ 78.450,00
Total	R\$ 939.245,64

O2 STUDIO GRAFICO LTDA.	
Credor	Valor
Receita Federal	R\$ 228.295,56
Impostos Federais	R\$ 0,00
Previdência Social	R\$ 228.295,56
Procuradoria	R\$ 4.165.135,72
Impostos Federais	R\$ 2.779.466,66
Previdência Social	R\$ 1.385.669,06
Municipal	R\$ 422.286,53
ISS e Taxas (adm+PRG)	R\$ 422.286,53
Caixa Econômica Federal	R\$ 0,00
FGTS	R\$ 0,00
Total	R\$ 4.815.717,81

GBPRINT LTDA EPP	
Credor	Valor
Receita Federal	R\$ 0,00
Impostos Federais	R\$ 0,00
Previdência Social	R\$ 0,00
Procuradoria	R\$ 1.638.807,66
Impostos Federais	R\$ 1.400.070,33
Previdência Social	R\$ 238.737,33
Municipal	R\$ 840.912,52
ISS e Taxas (adm+PRG)	R\$ 840.912,52
Caixa Econômica Federal	R\$ 0,00
FGTS	R\$ 0,00
Total	R\$ 2.479.720,18

A Vivante informa que realizou comparativo entre os valores apresentados no relatório do passivo fiscal e os valores indicados nos passivos dos balanços patrimoniais das Requerentes e, ao observar inconsistências, entrou em contato com as empresas, que esclareceram o que segue:

R: O passivo contabilizado não está com seu valor original, enquanto que os relatórios fiscais já apresentam correção.

R: No balanço os saldos não estão corrigidos com multa, juros e demais despesa financeiras.

10. QUESTÕES PROCESSUAIS ENVOLVENDO AS REQUERENTES

Conforme trazido pelas próprias Autoras em sua exordial, bem como mencionado por esta Auxiliar no Tópico 4 do presente Laudo, há, em trâmite, um pedido de falência formulado pela empresa Sf3 Pj fundo de Investimento Em Direitos Creditórios Não Padronizados em face da Centrógrfica Editora Gráfica Ltda., tombado sob o nº 1030007-46.2023.8.26.0100, o qual fora distribuído por sorteio para a 1ª Vara de Falências e Recuperações Judiciais de São Paulo, em 13/03/2023.

Em consulta aos autos do referido processo, esta Auxiliar verificou que o Autor informa, na inicial, que as partes celebraram a Instrumento Particular de Confissão de Dívida e Outras Avenças, por meio da qual restou entabulado que seria pago à SF3 uma entrada no valor de R\$ 17.500, a ser paga em 18/04/2022, e 4 parcelas de R\$ 19.596,00, com primeiro vencimento em 12/05/2022.

Todavia, diante do inadimplemento por parte da Centrográfica, as partes celebraram o 1º aditivo à Confissão de Dívida, em que restou determinado que a Devedora pagaria 10 parcelas de R\$ 7.113,59 com primeiro vencimento em 17/09/2022 e último em 17/06/2023.

Contudo, informa que a Centrográfica jamais realizou qualquer pagamento à SF3, sem qualquer justificativa, e apesar das inúmeras tentativas efetuadas pela Autora para receber o valor devido, tendo sido esse o motivo do ajuizamento do pedido de falência.

Em 14/03/2023, foi proferida decisão determinando que a Requerente juntasse aos autos a Ficha Cadastral da JUCESP referente à empresa Ré, o que foi cumprido pela Autora em 23/03/2023, às fls. 20/24 daqueles autos.

Ademais, fora proferida nova decisão, determinando a comprovação, pela Autora, do atendimento à Súmula 361 do STJ.

Em 11/05/2023, a empresa Requerente apresentou manifestação requerendo a alteração da Ação para Execução de Título Extrajudicial, com a redistribuição para uma das Varas Cíveis. Ainda, requerendo a inclusão, no polo passivo da demanda, dos avalistas da operação firmada com a Centrográfica, quais sejam, o Sr. Luiz Antônio Giovanelli e a Sra. Neuza Aparecida de Aguar Giovanelli.

Até o momento da apresentação deste Laudo, não houve decisão do MM. Juízo acerca do pedido de alteração da classe da Ação.

1030007-46.2023.8.26.0100				
Classe	Assunto	Foro	Vara	Juiz
Falência de Empresários, Sociedades Empresariais,...	Pedido de falência	Foro Central Cível	1ª Vara de Falências e...	Leonardo Fernandes dos Santos
MOVIMENTAÇÕES				
Data	Movimento			
25/05/2023	Conclusos para Despacho			
25/05/2023	<input type="checkbox"/> Certidão de Cartório Expedida Certidão - Genérica			
11/05/2023	Emenda à Inicial Juntada Nº Protocolo: WJM1.23.40887552-9 Tipo da Petição: Emenda à Inicial Data: 11/05/2023 22:04			
21/04/2023	Certidão de Publicação Expedida Relação: 0631/2023 Data da Publicação: 25/04/2023 Número do Diário: 3722			
20/04/2023	Remetido ao DJE Relação: 0631/2023 Teor do ato: Comprove o autor o atendimento da Súmula 361 do STJ. Prazo: 10 dias. Advogados(s): Marcio Lamonica Bovino (OAB 132527/SP)			

(Consulta do processo no e-SAJ, realizada em 26/06/2023, às 19:00hrs)

www.vivanteaj.com.br

Vivante Gestão e Administração Judicial Ltda.

contato@vivanteaj.com.br

Recife | PE
Praça Dr. Fernando Figueira, nº 30,
Empresarial Cervantes, 6º andar,
Ilha do Leite,
CEP: 50.070-440.
(81) 3231-7665

São Paulo | SP
Rua Arquiteto Olavo Redig de Campos, nº
105, Edifício Ez Tower, Torre B, 24º andar,
Chácara Santo Antônio,
CEP: 04.711-904.
(11) 3048-4068

Fortaleza | CE
Av. Dom Luís, nº 807, Etevaldo
Nogueira Business, 21º andar,
Meireles,
CEP: 60.160-230.
(85) 3402-8596

Natal | RN
Rua Raimundo Chaves, nº 2182,
Empresarial Candelária, sala
501, Candelária,
CEP: 59.064-390.
(84) 3235-1050

11. DAS CONSIDERAÇÕES FINAIS E CONCLUSÕES

Após toda a análise supra lançada, realizada com base em todas as informações e documentos apresentados pelas Requerentes e através de consultas e verificações promovidas por esta Auxiliar, foi possível constatar que:

- ✓ A 1ª Vara de Falências e Recuperações Judiciais de São Paulo/SP é a competente para processar e julgar o processo, em razão da prevenção do MM. Juízo ocasionada pelo pedido de falência distribuído para a referida Vara, em face da ora Requerente Centrógrafa;
- ✓ As Requerentes formam grupo com quadro societário parcialmente idêntico, com conexões familiares, pelo que cumprem o requisito do art. 69-G e estão aptas a formar litisconsórcio ativo (consolidação processual) no presente pedido de recuperação judicial;
- ✓ Consoante orientação do E. Tribunal de Justiça de São Paulo, no sentido de que a recuperação judicial também não deve beneficiar as sociedades inoperantes, pois ausente atividade empresarial a preservar, entende a Vivante que a empresa GbPrint Ltda. EPP não poderá ter sua recuperação judicial deferida, visto que se encontra sem atividades, não tendo qualquer faturamento registrado nos anos de 2022 e 2023. Ressalta-se que tal entendimento já foi firmado pelo Superior Tribunal de Justiça no Recurso Especial Nº 1969829 - SP (2021/0337707-8). Destaca-se, ainda, que o ativo da GbPrint corresponde a R\$ 5.451,00 e credores relacionados na recuperação judicial no valor de R\$ 430.408,18 e, no presente pedido, sequer foi pleiteada a consolidação substancial das Requerentes.

Ademais, considerando a documentação pendente de apresentação, conforme indicado no Tópico 3 do presente Laudo, entende a Vivante pela necessidade de ser determinada a emenda à petição inicial, permitindo que as Devedoras apresentem com completude os documentos exigidos nos artigos 48 e 51 da Lei 11.101/2005, para que, então, possa ser deferido o processamento da presente recuperação judicial.

Os documentos foram apresentados por e-mail, permitindo a elaboração do presente Laudo, tendo a Vivante orientado aos advogados das empresas a juntar todos os documentos nos autos.

Tão logo, quando juntados, esta Auxiliar se compromete a apresentar novo parecer indicando posição atualizada acerca do cumprimento dos requisitos legais pelas Requerentes.

Conclui-se, dessa forma, o presente Laudo de Constatação Preliminar, o qual objetivou, por meio da coleta de informações e diligências, auxiliar esse MM. Juízo no esclarecimento das reais condições de soergimento das empresas Requerentes do presente processo de Recuperação Judicial.

A Vivante Gestão e Administração Judicial reitera o agradecimento da confiança ao ter sido nomeada para exercer o presente trabalho técnico preliminar e permanece à disposição para prestar quaisquer esclarecimentos porventura necessários.

www.vivanteaj.com.br

Vivante Gestão e Administração Judicial Ltda.

contato@vivanteaj.com.br

Recife | PE
Praça Dr. Fernando Figueira, nº 30,
Empresarial Cervantes, 6º andar,
Ilha do Leite,
CEP: 50.070-440.
(81) 3231-7665

São Paulo | SP
Rua Arquiteto Olavo Redig de Campos, nº
105, Edifício Ez Tower, Torre B, 24º andar,
Chácara Santo Antônio,
CEP: 04.711-904.
(11) 3048-4068

Fortaleza | CE
Av. Dom Luís, nº 807, Etevaldo
Nogueira Business, 21º andar,
Meireles,
CEP: 60.160-230.
(85) 3402-8596

Natal | RN
Rua Raimundo Chaves, nº 2182,
Empresarial Candelária, sala
501, Candelária,
CEP: 59.064-390.
(84) 3235-1050

Termos em que,
Pede deferimento,
São Paulo, 26 de maio de 2023.

VIVANTE GESTÃO E ADMINISTRAÇÃO JUDICIAL
Armando Lemos Wallach
OAB/SP 421.826

www.vivanteaj.com.br

Vivante Gestão e Administração Judicial Ltda.

contato@vivanteaj.com.br

Recife | PE

Praça Dr. Fernando Figueira, nº 30,
Empresarial Cervantes, 6º andar,
Ilha do Leite,
CEP: 50.070-440.
(81) 3231-7665

São Paulo | SP

Rua Arquiteto Olavo Redig de Campos, nº
105, Edifício Ez Tower, Torre B, 24º andar,
Chácara Santo Antônio,
CEP: 04.711-904.
(11) 3048-4068

Fortaleza | CE

Av. Dom Luís, nº 807, Etevaldo
Nogueira Business, 21º andar,
Meireles,
CEP: 60.160-230.
(85) 3402-8596

Natal | RN

Rua Raimundo Chaves, nº 2182,
Empresarial Candelária, sala
501, Candelária,
CEP: 59.064-390.
(84) 3235-1050