

RELATÓRIO INICIAL



Empresas em Recuperação Judicial:

- **CENTROGRÁFICA EDITORA E GRÁFICA LTDA.**
- **NEXXT EDITORA E GRÁFICA LTDA.**
- **O2 STUDIO GRÁFICO LTDA.**

Relatório elaborado por:
Vivante Gestão e Administração Judicial Ltda

A Vivante Gestão e Administração Judicial é uma pessoa jurídica integrada por profissionais capacitados, criada com o objetivo de exercer, com competência, responsabilidade e expertise, as atividades atribuídas pela Lei 11.101/2005 ao administrador judicial, nos processos de recuperação de empresas e de falência.



Relatório Inicial

Processo NPU: 1048776-05.2023.8.26.0100

I – ESCLARECIMENTO:

Este relatório inicial de atividade da CENTROGRÁFICA EDITORA E GRÁFICA LTDA., NEXXT EDITORA E GRÁFICA LTDA. e O2 STUDIO GRÁFICO LTDA., em atendimento a determinação do MM Juízo, visa apresentar a situação inicial das Empresas aos stakeholders.

II – RELATÓRIO BASE:

Resumo Andamento Processual	Documentos Analisados	Visita (art. 22 da Lei 11.101/2005)
Breve Resumo do Andamento Processual	Documentação acostada aos autos da Recuperação Judicial e enviadas administrativamente.	Rua Pedro Colaço, 55, Piqueri, São Paulo – SP

III – DÚVIDAS E SUGESTÕES:

A Vivante, em cumprimento ao art. 22 da Lei 11.101/2005, que prevê “fornecer, com presteza, todas as informações solicitadas pelos credores e interessados”, vem informar e disponibilizar para dúvidas, questionamentos ou sugestões, nossos canais de comunicação.

E-mail: rjcentrografica@vivanteaj.com.br

Telefone: (11) 3048-4068

Sítio eletrônico: www.vivanteaj.com.br

Este documento é cópia do original, assinado digitalmente por ARMANDO LEMOS WALLACH e Tribunal de Justiça do Estado de São Paulo, protocolado em 28/06/2023 às 18:13, sob o número WJMJ230442693651. Para conferir o original, acesse o site <https://esaj.tjsp.jus.br/pastadigital/pg/abrirConferenciaDocumento.do>, informe o processo 1048776-05.2023.8.26.0100 e código TXJ0TPHN.



SUMÁRIO

1. Visita.....	4
1.1 Visita à sede das Recuperandas.....	4
1.2 Fotos tiradas durante a visita à sede das Recuperandas.....	5
2. Sobre as Recuperandas.....	8
2.1 Contexto Histórico da Crise.....	8
2.2 Atividades.....	9
2.3 Conferência dos documentos dos artigos 48 e 51 da Lei 11.101/2005.....	9
2.4 Organograma Societário.....	10
3. Endividamento.....	11
3.1 Créditos sujeitos à Recuperação Judicial.....	11
3.2 Créditos não sujeitos à Recuperação Judicial.....	12
4. Relação de Empregados.....	12
5. Informações Contábeis e Financeiras.....	13
5.1 Balanço Patrimonial.....	13
5.1.1 Índices de Liquidez.....	17
5.2 Demonstração do resultado do exercício.....	18
5.2.1 Faturamento.....	20
5.3 Extratos Bancários.....	21
5.4 Bens do Ativo Não circulante.....	22
5.5 Fluxo de Caixa.....	22
6. Situação Fiscal.....	24
6.1 Consultas.....	24
6.1.1 Procuradoria Geral da Fazenda Nacional.....	24
6.1.2 Fazenda Estadual.....	24
6.1.3 Fazenda Municipal.....	24
6.1.4 FGTS.....	24
7. Questões Processuais.....	25
7.1 Cronograma Processual.....	25
7.2 Informações atualizadas sobre o pedido de falência em face da Centrográfica – Proc. nº 1030007-46.2023.8.26.0100.....	25
8. Informações Complementares.....	26
8.1 Documentação Solicitada.....	26
8.2 Da Carta de Comunicação Enviada aos Credores.....	27
9. Conclusão.....	28



1. Visita

1.1 Visita à sede das Recuperandas

Em 22 de junho de 2023, a equipe da Administradora realizou visita *in loco* na sede das Recuperandas, localizada na Rua Pedro Colaço, 55, Piqueri, São Paulo – SP, CEP: 02912-010, onde ficam estabelecidas todas as empresas.

Na oportunidade, a Vivante foi recebida pelos sócios Sr. Luiz Antônio e Sra. Ana Carolina, os Srs. Roberto e Paulo, da assessoria financeira das empresas, e o advogado das Recuperandas, Dr. Marino Teixeira.

Em reunião, os representantes da Recuperandas tiraram algumas dúvidas sobre o procedimento recuperacional, tendo esta Auxiliar esclarecido os pontos levantados, bem como explicado a função do Administrador Judicial no processo, ressaltando a importância do envio da documentação necessária, mensalmente, para a elaboração do Relatório Mensal de Atividades.

Ainda, fora informada a necessidade de serem enviados todos os documentos comprobatórios dos créditos listados pelas empresas na primeira relação de credores.

Durante a visita, foram novamente mencionadas as explicações dadas na primeira reunião, realizada em 25/05/2023, quando da determinação de constatação prévia, sobretudo quanto ao funcionamento das empresas atualmente e seu histórico.

Ademais, a Vivante questionou sobre os faturamentos das empresas nos últimos meses, tendo sido informado que a O2 Studio teve um faturamento de R\$ 20.500,00 em maio de 2023 e um total de R\$ 161.985,80 de janeiro a maio de 2023.

Já a empresa Centrográfica teve um faturamento de R\$ 253.156,70 em maio/23 e, de janeiro a maio de 2023, obteve o faturamento de R\$ 1.629.349,06. No mais, a Nexxt teve um faturamento de R\$ 1.230.415,02 no mês de maio/23 e, somando os faturamentos de janeiro a maio de 2023, obteve um total de R\$ 4.131.021,24.

Outrossim, fora informado que a empresa não teve mudanças no quadro de funcionários, todavia, está contratando para determinados setores, pelo que espera, em breve, ter alteração em seu quadro.



1.2 Fotos tiradas durante a visita à sede das Recuperandas



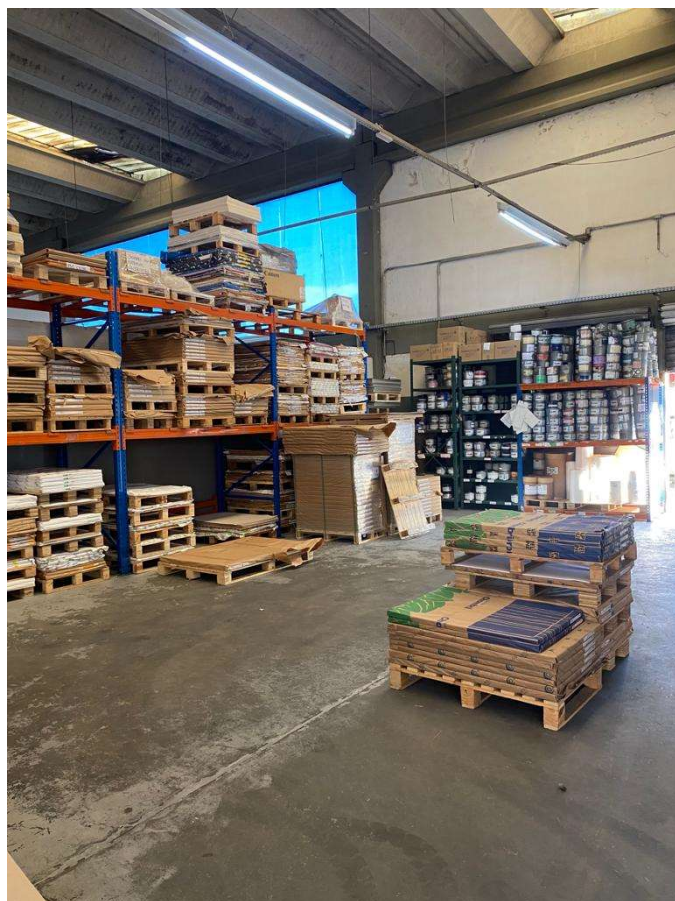
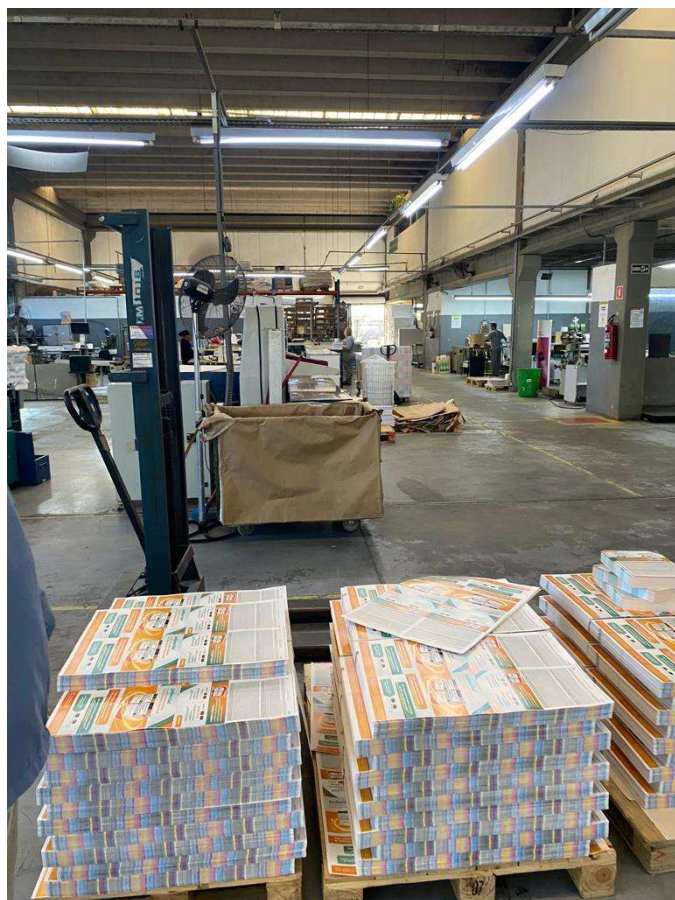

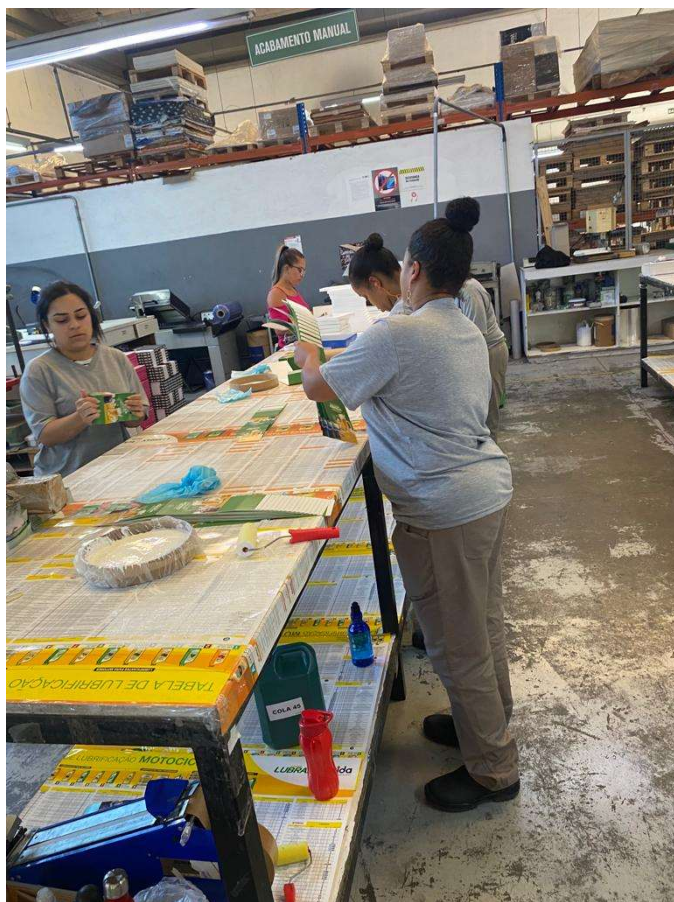



2. Sobre as Recuperandas

2.1 Contexto Histórico da Crise

Na exordial, as Recuperandas relatam que o início das atividades se deu no ano de 1977, através de uma pequena empresa que atuava com copiadoras alugadas na cidade de São Paulo.

No ano de 2002, com uma estratégia de expansão dos negócios da família, foram criadas as empresas O2 Studio Gráfico e GbPrint, implementando em suas atividades a criação de materiais de comunicação, criação de conteúdo fotográfico, entre outros, sendo adquiridas, em 2006, novas máquinas de Offset, CTP e máquinas para acabamento.

Em 2016, com a grande demanda do setor, foi criada a empresa Nexxt Editora, expandindo as atividades de impressão de material publicitário, formando assim o Grupo Centrográfica, atualmente sediado na Rua Pedro Colaço, 55, no bairro do Piqueri, Capital de São Paulo.

Informam que se trata de um grupo econômico familiar que depositou todas as suas expectativas de vida profissional na gráfica, sendo o seu crescimento em estrutura, equipamentos e carteira de clientes pautado em responsabilidade, compromisso, excelência e geração de empregos.

Contudo, um dos fatores determinantes para o início das dificuldades econômico-financeiras do Grupo Centrográfica está relacionado ao cancelamento, a partir de 2018, das linhas de crédito para Capital de Giro, até então disponibilizadas pelos Bancos de primeira linha.

Com isso, na tentativa de manter as atividades operacionais e preservar os empregos dos trabalhadores, as Requerentes informam que se viram forçadas a recorrer a empréstimos com custos financeiros muito mais elevados perante Fundos de Créditos, os quais contribuíram fortemente para o significativo aumento do endividamento das empresas e, conseqüentemente, na deterioração da capacidade de solvência, culminando com o recente pedido de falência protocolado por Sf3 PJ Fundo de Investimento em Direitos Creditórios não Padronizados (proc. 1030007- 46.2023.8.26.0100).

Complementam que, com os efeitos devastadores da pandemia do Covid-19, que afetou diretamente a economia global e o ramo de gráficas, a situação do Grupo Centrográfica se agravou ainda mais com a perda de grande parte de sua receita em razão da queda brusca de pedidos e da paralisação total das atividades de suas principais clientes durante o período de quarentena.

Alegam que, com isso, a situação econômico-financeira do Grupo foi se tornando insustentável, causando um desequilíbrio financeiro a curto prazo, lançando um obstáculo extremo nos esforços para a normalização das atividades operacionais, sendo necessário o corte de 50% do número de funcionários, além de outras medidas emergenciais de obtenção de recursos para conseguir manter suas atividades, ainda de que forma reduzida.

Assim, por todas as razões acima expostas e, verificando todas essas dificuldades para adimplir com sua dívida sem que isso implique na paralisação das atividades do Grupo Centrográfica, as empresas encontraram na recuperação judicial uma alternativa legal para renegociar seu passivo com os credores, mantendo o emprego dos funcionários, os contratos dos prestadores de serviços, a função social e a atividade empresarial, viabilizando a sua recuperação econômico-financeira.



2.2 Atividades

Como atividade principal no CNPJ das empresas Centrográfica e Nexxt, consta a atuação no ramo de impressão de materiais e de livros/revistas. A atividade principal da O2 Studio é laboratórios fotográficos.

Como atividade secundária da Centrográfica, consta a fabricação de material para uso publicitário (principal da Nexxt) e fabricação de embalagens de cartolina e papel-cartão. Já a atividade secundária da Nexxt é, dentre outras, a fabricação de embalagens de papel e Impressão de livros, revistas e outras publicações periódicas (que é a atividade principal da Centrográfica). A O2 Studio não possui atividade secundária registrada na Receita.

Empresa	CNPJ	Data de Abertura	Atividade Principal	Logradouro	Situação	Capital Social
CENTROGRÁFICA EDITORA GRÁFICA LTDA.	48.881.940/0001-63	24/06/1977	18.11-3-02 - Impressão de livros, revistas e outras publicações periódicas	R PEDRO COLACO, nº 55, PIQUERI, SÃO PAULO/SP, CEP: 02.912-010	ATIVA	R\$ 500.000,00

Empresa	CNPJ	Data de Abertura	Atividade Principal	Logradouro	Situação	Capital Social
NEXXT EDITORA E GRÁFICA LTDA.	26.469.714/0001-37	03/11/2016	18.13-0-01 - Impressão de material para uso publicitário	R PEDRO COLACO, nº 55, PIQUERI, SÃO PAULO/SP, CEP: 02.912-010	ATIVA	R\$ 550.000,00

Empresa	CNPJ	Data de Abertura	Atividade Principal	Logradouro	Situação	Capital Social
O2 STUDIO GRAFICO LTDA.	05.113.639/0001-05	03/06/2002	74.20-0-03 - Laboratórios fotográficos	R PEDRO COLACO, nº 55, SALA 02, PIQUERI, SÃO PAULO/SP, CEP: 02.912-010	ATIVA	R\$ 80.000,00

2.3 Conferência dos documentos dos artigos 48 e 51 da lei 11.101/2005

No tocante à apresentação dos documentos exigidos nos artigos 48 e 51 da Lei 11.101/2005, Vivante observou que, após a emenda à petição inicial, as Recuperandas apresentaram integralmente todos os documentos exigidos pela lei para o pedido de recuperação judicial.



2.4 Organograma Societário

Em consulta ao site da Receita Federal e em análise aos contratos sociais apresentados pelas empresas na exordial, a Vivante extraiu a relação dos sócios e administradores das Recuperandas, conforme se demonstra a seguir:

Empresa	CNPJ	Data de Abertura	Atividade Principal	Logradouro	Situação	Capital Social
CENTROGRÁFICA EDITORA GRÁFICA LTDA.	48.881.940/0001-63	24/06/1977	18.11-3-02 - Impressão de livros, revistas e outras publicações periódicas	R PEDRO COLACO, nº 55, PIQUERI, SÃO PAULO/SP, CEP: 02.912-010	ATIVA	R\$ 500.000,00

Quadro de Sócios e Administradores (QSA)
NEUZA APARECIDA DE AGUIAR GIOVANELLI (Sócio - Administrador)

Empresa	CNPJ	Data de Abertura	Atividade Principal	Logradouro	Situação	Capital Social
NEXXT EDITORA E GRÁFICA LTDA.	26.469.714/0001-37	03/11/2016	18.13-0-01 - Impressão de material para uso publicitário	R PEDRO COLACO, nº 55, PIQUERI, SÃO PAULO/SP, CEP: 02.912-010	ATIVA	R\$ 550.000,00

Quadro de Sócios e Administradores (QSA)
LUIZ ANTONIO GIOVANELLI (Sócio - Administrador)

Empresa	CNPJ	Data de Abertura	Atividade Principal	Logradouro	Situação	Capital Social
O2 STUDIO GRAFICO LTDA.	05.113.639/0001-05	03/06/2002	74.20-0-03 - Laboratórios fotográficos	R PEDRO COLACO, nº 55, SALA 02, PIQUERI, SÃO PAULO/SP, CEP: 02.912-010	ATIVA	R\$ 80.000,00

Quadro de Sócios e Administradores (QSA)
ANA CAROLINA GIOVANELLI (Sócio - Administrador)
RICARDO AGUIAR GIOVANELLI (Sócio - Administrador)

Este documento é cópia do original, assinado digitalmente por ARMANDO LEMOS WALLACH e Tribunal de Justiça do Estado de São Paulo, protocolado em 28/06/2023 às 18:13, sob o número WJMJ23442609651. Para conferir o original, acesse o site <https://esaj.tjsp.jus.br/pastadigital/pg/abrirConferenciaDocumento.do>, informe o processo 1048776-05.2023.8.26.0100 e código TXJ0TPHN.



3. Endividamento

3.1 Créditos sujeitos à Recuperação Judicial

Os créditos concursais, indicados pelas Recuperandas estão resumidos a seguir. Destaca-se que os valores ainda serão analisados pela Administradora Judicial nos termos do Art. 7º § 2º da Lei 11.101/05.

CENTROGRAFICA EDITORA GRÁFICA LTDA

CENTROGRÁFICA EDITORA GRÁFICA LTDA				
Classe	Quantidade	%	Valor	%
I - Trabalhista	8	6,9%	R\$ 135.605,85	2,00%
II - Garantia Real				
III - Quirografário	81	69,83%	R\$ 6.251.014,27	92,99%
IV - ME/ EPP	27	23,28%	R\$ 335.553,27	4,99%
TOTAL	116	100%	R\$ 6.722.173,39	100%

NEXXT EDITORA E GRÁFICA LTDA

NEXXT EDITORA E GRÁFICA LTDA				
Classe	Quantidade	%	Valor	%
I - Trabalhista	3	7,32%	R\$ 26.677,33	0,56%
II - Garantia Real	1	2,44%	R\$ 2.300.000,00	48,03%
III - Quirografário	31	75,61%	R\$ 2.449.841,55	51,16%
IV - ME/ EPP	6	14,63%	R\$ 12.207,02	0,25%
TOTAL	41	100%	R\$ 4.788.725,90	100%

O2 STUDIO GRÁFICO LTDA

O2 STUDIO GRAFICO LTDA.				
Classe	Quantidade	%	Valor	%
I - Trabalhista	11	57,89%	R\$ 189.240,63	65,84%
II - Garantia Real				
III - Quirografário	7	36,84%	R\$ 94.371,83	32,84%
IV - ME/ EPP	1	5,26%	R\$ 3.795,00	1,32%
TOTAL	19	100%	R\$ 287.407,46	100%



3.2 Créditos não sujeitos à Recuperação Judicial

A Vivante expõe a seguir resumo dos créditos extraconcursais fiscais da Recuperação Judicial, de acordo com lista apresentada na inicial:

CENTROGRÁFICA EDITORA GRÁFICA LTDA	
Credor	Valor
Receita Federal	R\$ 757.181,28
Impostos Federais	R\$ 359.617,69
Previdência Social	R\$ 397.563,59
Procuradoria	R\$ 8.080.228,01
Impostos Federais	R\$ 4.081.847,90
Previdência Social	R\$ 3.998.380,11
Municipal	R\$ 6.364.514,68
ISS e Taxas (adm+PRG)	R\$ 6.364.514,68
Caixa Econômica Federal	R\$ 98.112,00
FGTS	R\$ 98.112,00
Total	R\$ 15.300.035,97

NEXXT EDITORA E GRÁFICA LTDA	
Credor	Valor
Receita Federal	R\$ 574.678,10
Impostos Federais	R\$ 544.468,21
Previdência Social	R\$ 30.209,89
Procuradoria	R\$ 218.265,70
Impostos Federais	R\$ 210.603,77
Previdência Social	R\$ 7.661,93
Municipal	R\$ 67.851,84
ISS e Taxas (adm+PRG)	R\$ 67.851,84
Caixa Econômica Federal	R\$ 78.450,00
FGTS	R\$ 78.450,00
Total	R\$ 939.245,64

O2 STUDIO GRAFICO LTDA.	
Credor	Valor
Receita Federal	R\$ 228.295,56
Impostos Federais	R\$ 0,00
Previdência Social	R\$ 228.295,56
Procuradoria	R\$ 4.165.135,72
Impostos Federais	R\$ 2.779.466,66
Previdência Social	R\$ 1.385.669,06
Municipal	R\$ 422.286,53
ISS e Taxas (adm+PRG)	R\$ 422.286,53
Caixa Econômica Federal	R\$ 0,00
FGTS	R\$ 0,00
Total	R\$ 4.815.717,81

4. Relação de empregados

As Recuperandas juntaram em segredo de justiça, bem como enviaram de forma administrativa a relação dos seus empregados, resumidos a seguir:

RELAÇÃO DE FUNCIONÁRIOS		
Empresa	Quantidade de funcionários	Valor total da folha
CENTROGRÁFICA	10	R\$ 33.490,00
NEXXT	8	R\$ 21.551,24
O2	10	R\$ 34.068,43

RELAÇÃO DE PRESTADORES DE SERVIÇOS AUTÔNOMOS - PJ		
Empresa	Quantidade de funcionários	Valor total da folha
CENTROGRÁFICA	12	R\$ 58.613,36
NEXXT	-	-
O2	-	-



5. Informações Contábeis e Financeiras

As informações contábeis e financeiras foram extraídas tanto do processo como apresentadas administrativamente para essa Administradora Judicial.

Pontua-se que foram apresentados os balanços e demonstrações de resultados dos anos de 2020, 2021, 2022 e até fevereiro de 2023. Apenas com relação a empresa Nexxt, não foi apresentado 2020, sendo alegado falta de movimentação.

Destaca-se que, uma vez que foi realizado laudo de constatação prévia, a Vivante já analisou tais documentações, bem como procedeu com diversos questionamentos, dos quais alguns já foram respondidos e expostos no laudo apresentado às fls. 646/709.

Não foram apresentadas novas documentações, sendo assim, as demonstrações a seguir já foram analisadas, contudo, existem questionamentos ainda pendentes de resposta.

5.1 Balanço Patrimonial

CENTROGRÁFICA EDITORA GRÁFICA LTDA

Ativo

	fev/23	2022	2021	2020
ATIVO	R\$ 5.491.575,06	R\$ 5.182.984,19	R\$ 4.975.579,72	R\$ 5.378.424,68
ATIVO CIRCULANTE	R\$ 763.566,12	R\$ 454.975,25	R\$ 247.570,78	R\$ 650.415,74
DISPONÍVEL	R\$ 1.362,67	R\$ 17.022,04	R\$ 21.594,33	R\$ 17.410,57
BANCOS	R\$ 1.362,67	R\$ 17.022,04	R\$ 21.594,33	R\$ 17.410,57
BANCOS COM MOVIMENTO	R\$ 1.362,67	R\$ 17.022,04	R\$ 21.594,33	R\$ 17.410,57
ITAÚ	R\$ 1.187,11	R\$ 2.846,48		
BANCO DO BRASIL	R\$ 175,56	R\$ 14.175,56		
BRADESCO			R\$ 21.594,33	R\$ 17.410,57
CLIENTES	R\$ 290.004,68	R\$ -	-R\$ 325.756,32	R\$ 376.600,51
DUPLICATAS A RECEBER	R\$ 290.004,68	R\$ -	-R\$ 325.756,32	R\$ 376.600,51
DUPLICATAS A RECEBER	R\$ 5.583.316,69	R\$ 5.684.321,37	R\$ 4.072.481,34	R\$ 2.002.148,29
CLIENTES NACIONAIS	R\$ 5.583.316,69	R\$ 5.684.321,37	R\$ 4.072.481,34	R\$ 2.002.148,29
DUPLICATAS DESCONTADAS	-R\$ 5.293.312,01	-R\$ 5.684.321,37	-R\$ 4.398.237,66	-R\$ 1.625.547,78
DUPLICATAS DESCONTADAS	-R\$ 5.293.312,01	-R\$ 5.684.321,37	-R\$ 4.398.237,66	-R\$ 1.625.547,78
ESTOQUES	R\$ 472.198,77	R\$ 437.953,21	R\$ 551.732,77	R\$ 256.404,66
ESTOQUES	R\$ 472.198,77	R\$ 437.953,21	R\$ 551.732,77	R\$ 256.404,66
MERCADORIAS PRODUTOS E INSUMOS	R\$ 472.198,77	R\$ 437.953,21	R\$ 551.732,77	R\$ 256.404,66
MERCADORIAS PARA REVENDA	R\$ 472.198,77	R\$ 437.953,21	R\$ 551.732,77	R\$ 256.404,66
ATIVO NÃO CIRCULANTE	R\$ 4.728.008,94	R\$ 4.728.008,94	R\$ 4.728.008,94	R\$ 4.728.008,94
IMOBILIZADO	R\$ 3.578.008,94	R\$ 3.578.008,94	R\$ 3.578.008,94	R\$ 3.578.008,94
BENS MÓVEIS	R\$ 3.578.008,94	R\$ 3.578.008,94	R\$ 3.578.008,94	R\$ 3.578.008,94
BENS MÓVEIS	R\$ 3.578.008,94	R\$ 3.578.008,94	R\$ 3.578.008,94	R\$ 3.578.008,94
MOVEIS E UTENSÍLIOS	R\$ 89.514,26	R\$ 89.514,26	R\$ 89.514,26	R\$ 89.514,26
EQUIPAMENTO DE TECNOLOGIA E INFORMÁTICA	R\$ 223.528,95	R\$ 223.528,95	R\$ 223.528,95	R\$ 223.528,95
VEÍCULOS	R\$ 330.450,00	R\$ 330.450,00	R\$ 330.450,00	R\$ 330.450,00
MÁQUINAS E EQUIPAMENTOS	R\$ 2.789.845,23	R\$ 2.789.845,23	R\$ 2.789.845,23	R\$ 2.789.845,23
INSTALAÇÕES	R\$ 144.670,50	R\$ 144.670,50	R\$ 144.670,50	R\$ 144.670,50
INTAGÍVEL	R\$ 1.150.000,00	R\$ 1.150.000,00	R\$ 1.150.000,00	R\$ 1.150.000,00
BENS INTANGÍVEIS	R\$ 1.150.000,00	R\$ 1.150.000,00	R\$ 1.150.000,00	R\$ 1.150.000,00
MARCAS, DIREITOS E PATENTES	R\$ 1.150.000,00	R\$ 1.150.000,00	R\$ 1.150.000,00	R\$ 1.150.000,00
MARCAS, DIREITOS E PATENTES	R\$ 1.150.000,00	R\$ 1.150.000,00	R\$ 1.150.000,00	R\$ 1.150.000,00



A seguir, questionamento pendente de retorno:

Por qual razão o valor de duplicatas descontadas no ano de 2021 superou o valor de clientes nacionais?

Passivo

	fev/23	2022	2021	2020
PASSIVO	R\$ 5.592.014,48	R\$ 5.182.984,19	R\$ 4.975.579,72	R\$ 5.378.424,68
PASSIVO CIRCULANTE	R\$ 18.848.617,17	R\$ 18.439.597,80	R\$ 15.949.752,69	R\$ 12.638.662,17
Exigível a curto prazo	R\$ 687.261,57	R\$ 687.261,57	R\$ 687.261,57	R\$ 687.261,57
EMPRESTIMOS E FINANCIAMENTOS	R\$ 687.261,57	R\$ 687.261,57	R\$ 687.261,57	R\$ 687.261,57
EMPRESTIMOS NACIONAIS	R\$ 687.261,57	R\$ 687.261,57	R\$ 687.261,57	R\$ 687.261,57
Empréstimo Bancário	R\$ 687.261,57	R\$ 687.261,57	R\$ 687.261,57	R\$ 687.261,57
FORNECEDORES	R\$ 1.071.334,90	R\$ 843.334,53	R\$ 395.581,57	R\$ 499.469,13
FORNECEDORES	R\$ 1.071.334,90	R\$ 843.334,53	R\$ 395.581,57	R\$ 499.469,13
FORNECEDORES NACIONAIS	R\$ 1.071.334,90	R\$ 843.334,53	R\$ 395.581,57	R\$ 499.469,13
fornecedores nacionais	R\$ 1.071.334,90	R\$ 843.334,53	R\$ 395.581,57	R\$ 499.469,13
OBRIGAÇÕES TRIBUTÁRIAS	R\$ 13.526.472,61	R\$ 13.393.223,30	R\$ 11.605.639,53	R\$ 8.446.913,15
OBRIGAÇÕES TRIBUTÁRIAS	R\$ 13.526.472,61	R\$ 13.393.223,30	R\$ 11.605.639,53	R\$ 8.446.913,15
IMPOSTOS E CONTRIBUIÇÕES A RECOLHER	R\$ 13.526.472,61	R\$ 13.393.223,30	R\$ 11.605.639,53	R\$ 8.446.913,15
ISS a recolher	R\$ 3.483.108,64	R\$ 3.466.878,52	R\$ 3.249.146,03	R\$ 2.735.532,00
IRPJ a recolher	R\$ 5.271.947,31	R\$ 5.207.919,47	R\$ 4.348.964,78	R\$ 2.901.673,72
CSLL a recolher	R\$ 1.924.361,24	R\$ 1.900.989,86	R\$ 1.587.455,07	R\$ 1.059.166,34
Pis a recolher	R\$ 524.067,77	R\$ 518.792,98	R\$ 448.029,92	R\$ 328.798,15
Confins a recolher	R\$ 2.322.987,65	R\$ 2.298.642,47	R\$ 1.972.043,73	R\$ 1.421.742,94
OBRIGAÇÕES TRABALHISTAS E PREVIDENCIÁRIA	R\$ 3.563.548,09	R\$ 3.515.778,40	R\$ 3.261.270,00	R\$ 3.005.018,32
OBRIGAÇÕES TRABALHISTAS E PREVIDENCIÁRIA	R\$ 3.563.548,09	R\$ 3.515.778,40	R\$ 3.261.270,00	R\$ 3.005.018,32
OBRIGAÇÕES COM O PESSOAL	R\$ 93.042,95	R\$ 93.053,48	R\$ 125.749,83	R\$ 141.922,88
salários e ordenados a pagar	R\$ 51.779,26	R\$ 51.789,79	R\$ 125.749,83	R\$ 141.922,88
acordo trabalhista	R\$ 41.263,69	R\$ 41.263,69	R\$ -	R\$ -
OBRIGAÇÕES PREVIDENCIÁRIAS	R\$ 3.470.505,14	R\$ 3.422.724,92	R\$ 3.135.520,19	R\$ 2.863.095,44
INSS a recolher	R\$ 3.270.457,99	R\$ 3.231.850,83	R\$ 2.999.784,96	R\$ 2.779.661,55
FGTS a recolher	R\$ 200.047,15	R\$ 190.874,09	R\$ 135.735,23	R\$ 83.433,89
PATRIMÔNIO LÍQUIDO	-R\$ 13.256.602,69	-R\$ 13.256.613,61	-R\$ 10.974.172,97	-R\$ 7.260.237,49
CAPITAL SOCIAL	R\$ 500.000,00	R\$ 500.000,00	R\$ 500.000,00	R\$ 500.000,00
CAPITAL SOCIAL	R\$ 500.000,00	R\$ 500.000,00	R\$ 500.000,00	R\$ 500.000,00
CAPITAL SUBSCRITO	R\$ 500.000,00	R\$ 500.000,00	R\$ 500.000,00	R\$ 500.000,00
capital social	R\$ 500.000,00	R\$ 500.000,00	R\$ 500.000,00	R\$ 500.000,00
PREJUÍZOS ACUMULADOS	-R\$ 13.756.602,69	-R\$ 11.474.163,08	-R\$ 7.760.227,60	-R\$ 5.171.801,56
PREJUÍZOS ACUMULADOS	-R\$ 13.756.602,69	-R\$ 11.474.163,08	-R\$ 7.760.227,60	-R\$ 5.171.801,56
PREJUÍZOS ACUMULADOS	-R\$ 13.756.602,69	-R\$ 11.474.163,08	-R\$ 7.760.227,60	-R\$ 5.171.801,56
prejuízos acumulados	-R\$ 13.756.602,69	-R\$ 11.474.163,08	-R\$ 7.760.227,60	-R\$ 5.171.801,56
RESULTADO DO EXERCÍCIO	R\$ -	-R\$ 2.282.450,53	-R\$ 3.713.945,37	-R\$ 2.588.435,93
RESULTADO DO EXERCÍCIO	R\$ -	-R\$ 2.282.450,53	-R\$ 3.713.945,37	-R\$ 2.588.435,93
RESULTADO DO EXERCÍCIO	R\$ -	-R\$ 2.282.450,53	-R\$ 3.713.945,37	-R\$ 2.588.435,93
prejuízo do exercício		-R\$ 2.282.450,53	-R\$ 3.713.945,37	-R\$ 2.588.435,93



NEXXT EDITORA E GRÁFICA LTDA

Ativo

Destaca-se que com relação as informações do ano de 2020, a empresa apresentou declaração afirmando não ter ocorrido faturamento e movimentações contábeis no referido ano.

	fev/23	2022	2021
ATIVO	R\$ 125.332,00	R\$ 457.744,00	R\$ 593.821,00
ATIVO CIRCULANTE	-R\$ 1.156.776,00	-R\$ 827.080,00	R\$ 34.941,00
disponível	R\$ 1.160,00	-R\$ 3.957,00	R\$ 2.345,00
clientes	R\$ 745.699,00	R\$ 977.460,00	R\$ 849.358,00
desconto de títulos	-R\$ 2.049.332,00	-R\$ 1.985.480,00	-R\$ 948.260,00
estoques	R\$ 145.698,00	R\$ 184.897,00	R\$ 131.498,00
ATIVO NÃO CIRCULANTE	R\$ 1.282.108,00	R\$ 1.284.824,00	R\$ 558.880,00
adiantamento a fornecedores	R\$ 130,00	R\$ 1.270,00	R\$ 75.137,00
PERMANENTE	R\$ 1.281.978,00	R\$ 1.283.554,00	R\$ 483.743,00
marcas e patentes	R\$ 1.200.000,00	R\$ 1.200.000,00	
imobilizado	R\$ 94.590,00	R\$ 94.590,00	R\$ 500.000,00
depreciação	-R\$ 12.612,00	-R\$ 11.035,00	-R\$ 16.257,00

A seguir, questionamentos pendentes de retorno:

Por qual razão o valor de desconto de títulos supera o valor de clientes nos anos de 2021, 2022 e 2023?

Por qual motivo a soma da relação de bens do ativo imobilizado não confere com o lançamento no balanço?

Passivo

	fev/23	2022	2021
PASSIVO	R\$ 125.332,00	R\$ 457.744,00	R\$ 593.821,00
PASSIVO CIRCULANTE	R\$ 1.320.193,00	R\$ 1.161.629,00	R\$ 926.756,00
fornecedores	R\$ 98.737,00	R\$ 98.737,00	R\$ 333.684,00
obrigações trabalhistas	R\$ 181.812,00	R\$ 116.322,00	R\$ 41.599,00
imp. Contribuições a recolher	R\$ 1.000.893,00	R\$ 908.404,00	R\$ 485.988,00
acordos trabalhistas	R\$ -	R\$ -	R\$ -
empréstimos/ financiamentos	R\$ 38.751,00	R\$ 38.167,00	R\$ 65.486,00
NÃO CIRCULANTE	R\$ 607.749,00	R\$ 606.489,00	R\$ 348.000,00
empréstimos/ financiamentos	R\$ 607.749,00	R\$ 606.489,00	R\$ 348.000,00
PATRIMÔNIO LÍQUIDO	-R\$ 1.802.610,00	-R\$ 1.310.374,00	-R\$ 680.935,00
capital social	R\$ 550.000,00	R\$ 550.000,00	R\$ 550.000,00
prejuízos acumulados	-R\$ 2.149.936,00	-R\$ 1.337.867,00	-R\$ 987.599,00
lucro do exercício	-R\$ 202.673,00	-R\$ 522.507,00	-R\$ 243.337,00



O2 STUDIO GRÁFICO LTDA

Ativo

	fev/23	2022	2021	2020
ATIVO	-R\$ 104.740,00	R\$ 45.553,00	R\$ 51.487,00	R\$ 61.669,00
ATIVO CIRCULANTE	-R\$ 117.885,00	R\$ 32.153,00	R\$ 37.087,00	R\$ 47.727,00
disponível	R\$ 6,00	R\$ 6,00	R\$ 1.755,00	R\$ 3.260,00
clientes	R\$ 27.369,00	R\$ 27.369,00	R\$ 32.144,00	R\$ 38.320,00
desconto de títulos	-R\$ 150.038,00			
estoques	R\$ 4.777,00	R\$ 4.777,00	R\$ 3.188,00	R\$ 6.148,00
ATIVO NÃO CIRCULANTE	R\$ 13.144,00	R\$ 13.399,00	R\$ 14.400,00	R\$ 13.941,00
adiantamento a fornecedores	R\$ 97,00	R\$ 97,00	R\$ 140,00	R\$ 539,00
PERMANENTE	R\$ 13.047,00	R\$ 13.302,00	R\$ 14.260,00	R\$ 13.402,00
investimentos	R\$ -	R\$ -		
imobilizado	R\$ 18.000,00	R\$ 18.000,00	R\$ 18.000,00	R\$ 18.000,00
depreciação	-R\$ 4.953,00	-R\$ 4.698,00	-R\$ 3.740,00	-R\$ 4.598,00

A seguir, questionamento pendente de retorno:

Por qual razão o valor de títulos descontados supera o valor de clientes no ano de 2023, resultando no ativo negativo da empresa?

Passivo

	fev/23	2022	2021	2020
PASSIVO	-R\$ 104.740,00	R\$ 45.553,00	R\$ 51.487,00	R\$ 61.669,00
PASSIVO CIRCULANTE	R\$ 4.823.849,00	R\$ 4.819.178,00	R\$ 4.369.501,00	R\$ 4.326.678,00
fornecedores	R\$ 4.570,00	R\$ 3.460,00	R\$ 3.460,00	R\$ 9.658,00
obrigações trabalhistas	R\$ 1.614.067,00	R\$ 1.613.965,00	R\$ 1.376.435,00	R\$ 1.378.811,00
imp. Contribuições a recolher	R\$ 3.205.212,00	R\$ 3.201.753,00	R\$ 2.989.606,00	R\$ 2.938.209,00
NÃO CIRCULANTE				
PATRIMÔNIO LÍQUIDO	-R\$ 4.928.588,00	-R\$ 4.773.625,00	-R\$ 4.318.015,00	-R\$ 4.265.009,00
capital social	R\$ 80.000,00	R\$ 80.000,00	R\$ 80.000,00	R\$ 80.000,00
prejuízos acumulados	-R\$ 5.001.370,00	-R\$ 4.704.396,00	-R\$ 4.247.663,00	-R\$ 4.247.663,00
lucro do exercício	-R\$ 7.218,00	-R\$ 149.229,00	-R\$ 150.352,00	-R\$ 97.346,00



5.1.1 Índices de Liquidez

A seguir, o gráfico com os indicadores de liquidez da Recuperanda, referentes aos exercícios de 2020 a fev/2023:

Liquidez Geral: mede a capacidade da empresa em cumprir com suas obrigações no curto prazo e longo prazo, representando a saúde do caixa.

Liquidez Corrente: indica a capacidade de pagamento da empresa no curto prazo. Mede a relação entre ativo circulante e passivo circulante.

Liquidez Seca: se assemelha a corrente, no entanto, nesse caso se subtrai do ativo circulante o valor do estoque. Desse modo, é possível analisar de um ponto de vista mais real e crítico a capacidade de cumprimento das obrigações.

Liquidez Imediata: determina a relação existente entre o disponível e o passivo circulante, ou seja, reflete a porcentagem das dívidas de curto prazo que pode ser saldada imediatamente pela empresa.

CENTROGRÁFICA EDITORA GRÁFICA LTDA

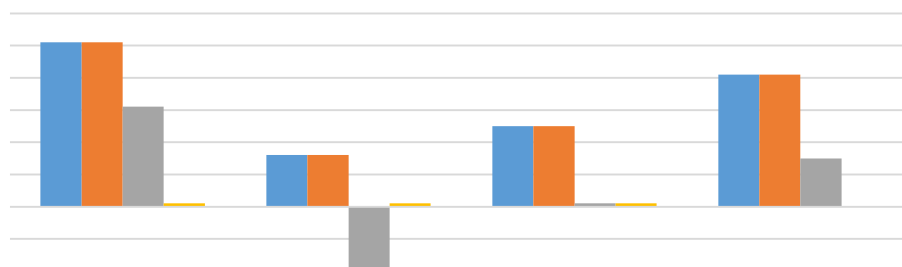

	2020	2021	2022	fev/23
■ Liquidez Geral	0,051	0,016	0,025	0,041
■ Liquidez Corrente	0,051	0,016	0,025	0,041
■ Liquidez Seca	0,031	-0,019	0,001	0,015
■ Liquidez Imediata	0,001	0,001	0,001	0

NEXXT EDITORA E GRÁFICA LTDA

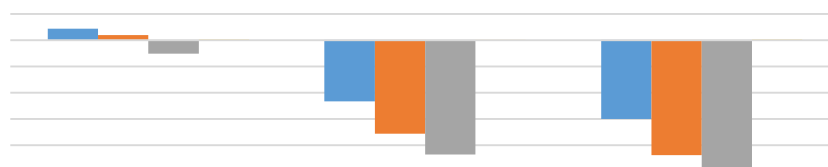

	2021	2022	fev/23
■ Liquidez Geral	0,086	-0,467	-0,6
■ Liquidez Corrente	0,038	-0,712	-0,876
■ Liquidez Seca	-0,104	-0,871	-0,987
■ Liquidez Imediata	0,003	-0,003	0,001



O2 STUDIO GRAFICO LTDA

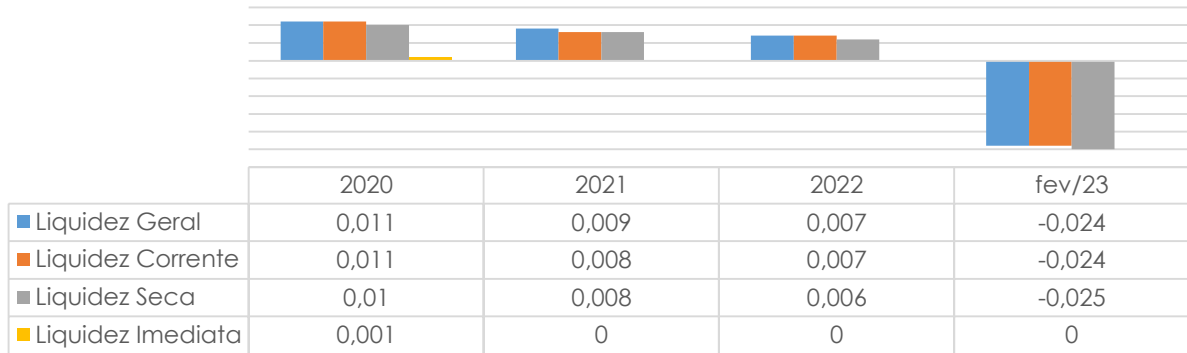

5.2 Demonstração do resultado do exercício

CENTROGRÁFICA EDITORA GRÁFICA LTDA

	fev/23	2022	2021	2020
RECEITAS				
RECEITA DA PRESTAÇÃO DE SERVIÇOS	R\$ 811.506,14	R\$ 10.886.624,62	R\$ 18.343.360,54	R\$ 16.111.572,34
IMPOSTOS INCIDENTES S/ VENDAS	R\$ 45.850,09	R\$ 615.094,29	R\$ 1.183.146,59	R\$ 910.303,66
ISS	R\$ 16.230,12	R\$ 217.732,49	R\$ 513.614,03	R\$ 322.231,39
COFINS	R\$ 24.345,18	R\$ 326.598,74	R\$ 550.300,79	R\$ 483.347,10
PIS	R\$ 5.274,79	R\$ 70.763,06	R\$ 119.231,77	R\$ 104.725,17
CONTAS DE RESULTADO - CUSTOS E DESPESAS				
DESPESAS GERAIS	R\$ -	R\$ 336.000,00	R\$ 384.000,00	R\$ 384.000,00
aluguéis		R\$ 336.000,00	R\$ 384.000,00	R\$ 384.000,00
DESPESAS COM PESSOAL	R\$ 151.126,30	R\$ 908.413,73	R\$ 861.665,43	R\$ 1.070.802,54
salários e ordenados	R\$ 114.663,36	R\$ 689.236,51	R\$ 653.767,48	R\$ 812.445,10
INSS	R\$ 27.289,88	R\$ 164.038,30	R\$ 155.596,61	R\$ 193.361,88
FGTS	R\$ 9.173,06	R\$ 55.138,92	R\$ 52.301,34	R\$ 64.995,56
ALUGUÉIS E ARRENDAMENTOS	R\$ 76.300,00	R\$ 114.450,00	R\$ 457.800,00	R\$ 457.800,00
aluguéis de máquinas e equipamentos	R\$ 76.300,00	R\$ 114.450,00	R\$ 457.800,00	R\$ 457.800,00
DESPESAS GERAIS	R\$ 120.594,89	R\$ 731.353,21	R\$ 563.544,63	R\$ 720.238,86
energia elétrica	R\$ 17.384,09	R\$ 105.814,81	R\$ 142.994,43	R\$ 102.144,88
água e esgoto	R\$ 6.686,18	R\$ 40.698,01	R\$ 36.556,48	R\$ 39.286,45
telefone e internet	R\$ 12.035,13	R\$ 73.256,39	R\$ 65.099,21	R\$ 70.715,60
assistência contábil	R\$ 12.000,00	R\$ 72.000,00	R\$ 72.000,00	R\$ 72.000,00
assessoria T.I	R\$ 7.000,00	R\$ 42.000,00	R\$ 42.000,00	R\$ 42.000,00
assessoria jurídica	R\$ 7.000,00	R\$ 42.000,00	R\$ 52.800,00	R\$ 42.000,00
manutenção de veículos	R\$ 26.299,00	R\$ 160.078,80	R\$ 21.399,71	R\$ 154.526,89
locação de software	R\$ 5.000,00	R\$ 30.000,00	R\$ 42.000,00	R\$ 37.800,00
lanches e refeições	R\$ 5.348,95	R\$ 32.558,40	R\$ 12.503,16	R\$ 31.429,14
combustível e lubrificantes	R\$ 21.841,54	R\$ 132.946,80	R\$ 76.191,64	R\$ 128.335,90
DESPESAS FINANCEIRAS	R\$ 6.489,88	R\$ 786.575,60	R\$ 1.526.961,32	R\$ 766.600,05
tarifas bancárias	R\$ 6.489,88	R\$ 37.913,63	R\$ 53.760,29	R\$ 49.968,36
taxa desc. Duplicatas	R\$ -	R\$ 561.496,48	R\$ 896.990,27	R\$ 472.713,50
taxa títulos cartório	R\$ -	R\$ 187.165,49	R\$ 576.210,76	R\$ 243.918,19
CUSTOS				
CUSTO DOS SERVIÇOS PRESTADOS	R\$ 424.174,26	R\$ 8.504.688,95	R\$ 15.104.598,26	R\$ 12.655.037,08
custo dos serviços prestados	R\$ 424.174,26	R\$ 8.504.688,95	R\$ 15.104.598,26	R\$ 12.655.037,08
Provisão IRPJ	R\$ 64.027,84	R\$ 858.954,69	R\$ 1.447.291,06	R\$ 1.271.202,95
IRPJ	R\$ 64.027,84	R\$ 858.954,69	R\$ 1.447.291,06	R\$ 1.271.202,95
Provisão CSLL	R\$ 23.371,38	R\$ 313.534,79	R\$ 528.288,73	R\$ 464.013,24
CSLL	R\$ 23.371,38	R\$ 313.534,79	R\$ 528.288,73	R\$ 464.013,24
PREJUÍZO	-R\$ 100.428,50	-R\$ 2.282.440,64	-R\$ 3.713.935,48	-R\$ 2.588.426,04



A seguir, questionamento pendente de retorno:

Analisando a despesa com pessoal e batendo com a informação da petição inicial sobre a redução no quadro a partir de 2020, questiono: De quanto foi essa redução?

NEXXT EDITORA E GRÁFICA LTDA

	fev/23	2022	2021
RECEITA BRUTA DE VENDAS	R\$ 711.396,00	R\$ 8.220.982,00	R\$ 7.404.168,00
impostos e deduções de vendas	-R\$ 154.586,00	-R\$ 1.786.419,00	-R\$ 1.959.883,00
RECEITA LIQUIDA DE VENDAS	R\$ 556.809,00	R\$ 6.434.562,00	R\$ 5.444.285,00
custo das mercadorias vendidas	-R\$ 444.551,00	-R\$ 5.137.291,00	-R\$ 4.400.297,00
LUCRI BRUTO	R\$ 112.258,00	R\$ 1.297.271,00	R\$ 1.043.988,00
DESPESAS OPERACIONAIS	-R\$ 315.061,00	-R\$ 1.819.906,00	-R\$ 1.293.922,00
gerais e administrativas	-R\$ 71.353,00	-R\$ 824.564,00	-R\$ 770.774,00
depreciações e amortizações	-R\$ 12.612,00	-R\$ 11.035,00	-R\$ 16.257,00
despesas tributárias	-R\$ 18.745,00	-R\$ 18.745,00	-R\$ 18.745,00
despesas comerciais	-R\$ 136.875,00	-R\$ 136.875,00	-R\$ 6.875,00
despesas financeiras	-R\$ 71.353,00	-R\$ 824.564,00	-R\$ 481.271,00
multas não dedutivas	-R\$ 4.123,00	-R\$ 4.123,00	R\$ -
RESULTADO OPERACIONAL	-R\$ 202.803,00	-R\$ 522.637,00	-R\$ 249.934,00
RECEITAS NÃO OPERACIONAIS	R\$ 129,00	R\$ 129,00	R\$ 6.598,00
juros recebidos	R\$ 129,00	R\$ 129,00	R\$ 6.598,00
RESULTADO LIQUIDO DO EXERCICIO	-R\$ 202.673,00	-R\$ 522.507,00	-R\$ 243.337,00

A seguir, questionamento pendente de retorno:

Do que se tratam as despesas comerciais e despesas tributárias, que em 2 meses do ano de 2023 igualam a do ano de 2022 completo?

O2 STUDIO GRÁFICO LTDA

	fev/23	2022	2021	2020
RECEITA BRUTA DE VENDAS	R\$ 82.224,00	R\$ 414.172,00	R\$ 335.356,00	R\$ 644.094,00
impostos e deduções de vendas	-R\$ 20.942,00	-R\$ 105.490,00	-R\$ 85.415,00	-R\$ 151.169,00
RECEITA LIQUIDA DE VENDAS	R\$ 61.281,00	R\$ 308.682,00	R\$ 249.941,00	R\$ 492.925,00
custo dos serviços prestados	-R\$ 45.207,00	-R\$ 227.712,00	-R\$ 184.379,00	-R\$ 321.339,00
LUCRI BRUTO	R\$ 16.075,00	R\$ 80.971,00	R\$ 65.562,00	R\$ 171.587,00
DESPESAS OPERACIONAIS	-R\$ 23.296,00	-R\$ 230.354,00	-R\$ 216.069,00	-R\$ 269.134,00
gerais e administrativas	-R\$ 8.559,00	-R\$ 43.115,00	-R\$ 34.911,00	-R\$ 67.050,00
depreciações e amortizações	-R\$ 948,00	-R\$ 4.698,00	-R\$ 3.740,00	-R\$ 4.598,00
despesas tributárias	-R\$ 343,00	-R\$ 18.745,00	-R\$ 18.745,00	-R\$ 18.745,00
despesas comerciais	-R\$ 2.346,00	-R\$ 136.875,00	-R\$ 136.875,00	-R\$ 136.875,00
despesas financeiras	-R\$ 11.100,00	-R\$ 26.921,00	-R\$ 21.798,00	-R\$ 41.866,00
multas não dedutivas	R\$ -	R\$ -	R\$ -	R\$ -
RESULTADO OPERACIONAL	-R\$ 7.222,00	-R\$ 149.384,00	-R\$ 150.507,00	-R\$ 97.547,00
RECEITAS NÃO OPERACIONAIS	R\$ 3,00	R\$ 155,00	R\$ 155,00	R\$ 202,00
juros recebidos	R\$ 3,00	R\$ 155,00	R\$ 155,00	R\$ 202,00
RESULTADO LIQUIDO DO EXERCICIO	-R\$ 7.218,00	-R\$ 149.229,00	-R\$ 150.352,00	-R\$ 97.346,00



5.2.1 Faturamento

Receita Bruta

A Vivante apresenta a seguir resumo das receitas brutas, bem como análise horizontal dos períodos, baseando-se nas demonstrações de resultados dos exercícios (DREs) apresentadas nos autos:

CENTROGRÁFICA EDITORA GRÁFICA LTDA						
FATURAMENTO	2020	AH (20/21)	2021	AH (21/22)	2022	fev/23
Receita de Vendas	R\$ 16.111.572,34	14%	R\$ 18.343.360,54	-41%	R\$ 10.886.624,62	R\$ 811.506,14
TOTAL	R\$ 16.111.572,34		R\$ 18.343.360,54		R\$ 10.886.624,62	R\$ 811.506,14

NEXXT EDITORA E GRÁFICA LTDA						
FATURAMENTO	2020	AH (20/21)	2021	AH (21/22)	2022	fev/23
Receita de Vendas	R\$ 0,00		R\$ 7.404.168,00	11%	R\$ 8.220.982,00	R\$ 711.396,00
TOTAL	R\$ -		R\$ 7.404.168,00		R\$ 8.220.982,00	R\$ 711.396,00

O2 STUDIO GRAFICO LTDA.						
FATURAMENTO	2020	AH (20/21)	2021	AH (21/22)	2022	fev/23
Receita de Vendas	R\$ 644.094,00	-48%	R\$ 335.356,00	24%	R\$ 414.172,00	R\$ 82.224,00
TOTAL	R\$ 644.094,00		R\$ 335.356,00		R\$ 414.172,00	R\$ 82.224,00

Ademais, a Vivante realizou a comparação das médias mensais dos últimos dois anos e do exercício atual:

CENTROGRÁFICA EDITORA GRÁFICA LTDA				
Média 2021	AH	Média 2022	AH	Média jan e fev 2023
R\$ 1.528.613,38	-41%	R\$ 907.218,72	-55%	R\$ 405.753,07
NEXXT EDITORA E GRÁFICA LTDA				
Média 2021	AH	Média 2022	AH	Média jan e fev 2023
R\$ 617.014,00	11%	R\$ 685.081,83	-48%	R\$ 355.698,00
O2 STUDIO GRAFICO LTDA.				
Média 2021	AH	Média 2022	AH	Média jan e fev 2023
R\$ 27.946,33	24%	R\$ 34.514,33	19%	R\$ 41.112,00

NF/Relatório de Faturamento

As empresas apresentaram administrativamente a relação de notas fiscais emitidas em abril e maio de 2023, bem como um resumo dos faturamentos de janeiro a maio de 2023, expostos a seguir:

RELAÇÃO DE NFs			
CENTROGRÁFICA EDITORA GRÁFICA LTDA			
abr/23		mai/23	
NF emitidas	Faturamento	NF emitidas	Faturamento
40	R\$ 134.950,06	47	R\$ 203.447,50
NEXXT EDITORA E GRÁFICA LTDA			
abr/23		mai/23	
NF emitidas	Faturamento	NF emitidas	Faturamento
127	R\$ 668.397,99	174	R\$ 1.174.299,75
O2 STUDIO GRAFICO LTDA.			
abr/23		mai/23	
NF emitidas	Faturamento	NF emitidas	Faturamento
1	R\$ 20.500,00	1	R\$ 20.500,00



Relação de Faturamento

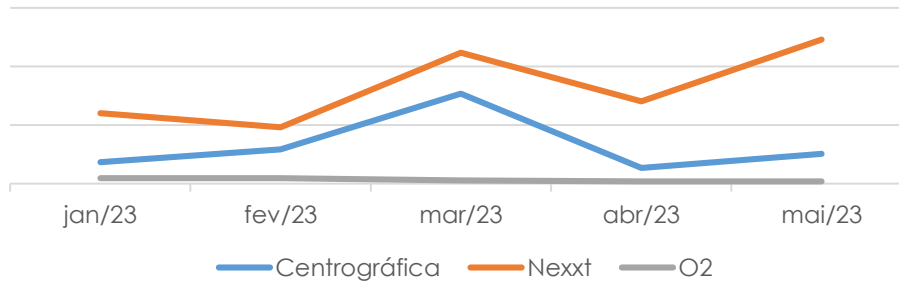

Faturamento						
Empresa	jan/23	fev/23	mar/23	abr/23	mai/23	TOTAL
Centrográfica	R\$ 182.806,19	R\$ 290.841,62	R\$ 767.496,49	R\$ 135.048,06	R\$ 253.156,70	R\$ 1.629.349,06
Nexxt	R\$ 601.474,13	R\$ 481.990,92	R\$ 1.115.006,41	R\$ 702.134,76	R\$ 1.230.415,02	R\$ 4.131.021,24
O2	R\$ 45.600,00	R\$ 47.385,80	R\$ 28.000,00	R\$ 20.500,00	R\$ 20.500,00	R\$ 161.985,80

A Vivante questionou o motivo da relação de NFs das empresas Nexxt e Centrográfica, dos meses de abril e maio de 2023 não baterem com a relação de faturamento apresentada.

5.3 Extratos Bancários

A seguir, resumo dos extratos bancários apresentados pelas Recuperandas:

CENTROGRÁFICA EDITORA GRÁFICA LTDA				
BANCO	Agência	Número da Conta	Saldo Disponível	Período
Banco do Brasil	2801-0	8712-2	-R\$ 12.782,59	31/01/2023 a 28/02/2023
Itaú Unibanco	6205	01591-7	R\$ 1.361,17	31/01/2023 a 28/02/2023
NEXXT EDITORA E GRÁFICA LTDA				
BANCO	Agência	Número da Conta	Saldo Disponível	Período
Banco do Brasil	7042-4	6229-4	-R\$ 3.956,65	31/01/2023 a 28/02/2023
O2 STUDIO GRAFICO LTDA.				
BANCO	Agência	Número da Conta	Saldo Disponível	Período
Banco do Brasil	2801-0	42316-5	R\$ 0,00	24/01/2023 a 28/02/2023
Itaú Unibanco	6205	18327-7	R\$ 0,22	31/01/2023 a 28/02/2023



5.4 Bens do Ativo Não Circulante

As Recuperandas apresentaram em primeiro momento, na inicial, relação de bens do ativo não circulante, contudo, conforme informado em laudo de constatação prévia apresentado, restou pendente a apresentação de:

- Centrográfica: relação de bens intangíveis, bem como veículo lançado no balanço;
- Nexxt: relação de “marcas e patentes” presentes no balanço;
- O2: Relação do imobilizado.

Em resposta, as Recuperandas peticionaram afirmando não possuírem mais tais ativos e que esses valores constarem no balanço é um equívoco que deverá ser corrigido, apresentando uma declaração do contador:

DECLARAÇÃO

Declaro para os devidos fins que as empresas elencadas abaixo terão seus saldos de ativo imobilizado auditados e revisados, embora alguns bens já tenham bem mais que os 10 anos previstos para depreciação e baixa.

Os saldos existentes vieram carregados de outra contabilidade em 2018, sendo necessário identificar pelos livros contábeis da época em que foram escriturados suas especificações e valores, depreciação bem como possível venda que porventura não tenha sido dado baixa contábil.

- Centrográfica Editora e Gráfica
- GBPrint Ltda
- O2 Studio Gráfico Ltda
- Next Editora e Gráfica Ltda

Sem mais,

São Paulo, 02 de junho de 2023.



Carlos Henrique Cruz
Contador
CRC 1SP221858/O-5

4 - cópia do original, assinado digitalmente por MARINO TEIXEIRA NETO, protocolado em 02/06/2023 às 18:29, sob o número WJMJ2304426693651 normal. acesso ao site https://esaj.tjsp.jus.br/pastadigital/pg/abrirConferenciaDocumento.do, informe o processo 1048776-05.2023.8.26.0100 e código 1842464.

5.5 Fluxo de Caixa

As Recuperandas apresentaram, como emenda à inicial, o fluxo de caixa dos últimos três exercícios, bem como de janeiro, fevereiro, março e abril de 2023.

CENTROGRÁFICA

	CENTROGRÁFICA							
	2020	2021	2022	jan/23	fev/23	mar/23	abr/23	
Saldo de Caixa Inicial	15.937,05	- 837.272,80	- 2.575.628,49	- 3.685.579,65	- 3.953.652,44	- 4.086.369,82	- 4.464.536,69	
Total entradas	16.111.572,34	18.343.360,54	10.886.624,62	334.624,38	359.146,02	762.545,32	339.095,06	
Total saídas	- 16.964.782,19	- 20.081.716,23	- 11.996.575,78	- 602.697,17	- 491.863,40	- 1.140.712,19	- 954.021,81	
Saldo de Caixa Final	- 837.272,80	- 2.575.628,49	- 3.685.579,65	- 3.953.652,44	- 4.086.369,82	- 4.464.536,69	- 5.079.463,44	

Após análise do fluxo apresentado, a Vivante destaca que:

- Todas as receitas dos exercícios de 2020 a 2022 eram oriundas de Antecipação de Recebíveis. A partir de 2023 as receitas começaram a ser de recebimento de títulos e comissária.
- Em março de 2023, houve uma receita referente a “venda de ativo” no valor de R\$ 558 mil reais. A Vivante questionou a Recuperanda.

Este documento é cópia do original, assinado digitalmente por ARMANDO LEMOS WALLACH e Tribunal de Justiça do Estado de São Paulo, protocolado em 28/06/2023 às 18:13, sob o número WJMJ2304426693651. Para conferir o original, acesse o site https://esaj.tjsp.jus.br/pastadigital/pg/abrirConferenciaDocumento.do, informe o processo 1048776-05.2023.8.26.0100 e código TXJ0TPHN.



- Nos meses de fevereiro a abril de 2023, foram observados valores de despesas referentes à "retirada dos sócios". A seguir resumo dos valores, bem como representatividade do valor em relação ao total das despesas do mês em questão.

	fev/23	mar/23	abr/23
Retirada dos sócios	78.282,00	214.983,00	86.398,00
% em relação despesas	15,92%	18,85%	9,06%

Destaca-se que são valores representativos, e que os outros exercícios não possuíam valores para essa conta. A Vivante questionou a Recuperanda.

Observa-se ainda que a empresa possui saldo de caixa negativo em todos os exercícios apresentados.

NEXXT

	NEXXT					
	2021	2022	jan/23	fev/23	mar/23	abr/23
Saldo de Caixa Inicial	-	- 227.079,00	- 738.549,00	- 397.198,00	- 350.272,25	114.851,56
Total entradas	7.410.766,00	8.221.111,00	472.107,81	337.898,33	945.168,58	1.008.445,46
Total saídas	- 7.637.845,00	-8.732.581,00	-130.756,81	-290.972,58	-480.044,77	-384.059,02
Saldo de Caixa Final	- 227.079,00	- 738.549,00	- 397.198,00	- 350.272,25	114.851,56	739.238,00

Após análise do fluxo apresentado, a Vivante destaca que:

- Todas as receitas dos exercícios de 2021 a 2022 eram oriundas de Antecipação de Recebíveis. A partir de 2023 as receitas começaram a ser de recebimento de títulos e comissária.
- Nos exercícios de 2021 a 2022, não foi possível observar as despesas de forma analítica.
- Os dois últimos meses analisados terminaram com saldos positivos.

O2

	O2						
	2021	2021	2022	jan/23	fev/23	mar/23	abr/23
Saldo de Caixa Inicial	16.316,26	- 76.431,74	- 223.043,74	- 367.574,74	- 363.038,37	- 376.364,39	- 328.150,88
Total entradas	644.296,00	335.511,00	414.327,00	40.791,68	22.130,18	84.955,67	24.922,98
Total saídas	- 737.044,00	-482.123,00	-558.858,00	-36.255,31	-35.456,20	-36.742,16	-44.995,30
Saldo de Caixa Final	- 76.431,74	- 223.043,74	- 367.574,74	- 363.038,37	- 376.364,39	- 328.150,88	- 348.223,20

Após análise do fluxo apresentado, a Vivante destaca que:

- Todas as receitas dos exercícios de 2020 a 2022 eram oriundas de Antecipação de Recebíveis e Comissária. A partir de 2023 as receitas começaram a ser de recebimento de títulos e comissária.
- Nos exercícios de 2020 a 2022, não foi possível observar as despesas de forma analítica.



6. Situação Fiscal

A Recuperanda apresentou resumo do seu passivo fiscal, à fl. 561, conforme destacado em tópico 3.2 deste relatório. Ademais, a Vivante realizou consultas no site da PGFN, da PGE do Estado de São Paulo e Consulta à Regularidade do empregador perante o FGTS para uma melhor análise.

6.1 Consultas

6.1.1 Procuradoria Geral da Fazenda Nacional

Ao consultar, não foi possível emitir a situação de cada Recuperanda, o site informou que os dados eram insuficientes para tal pesquisa.

6.1.2 Fazenda Estadual

A Vivante realizou consulta no site da Secretaria da Fazenda do estado de São Paulo.

A resposta para a consulta foi positiva apenas para a Recuperanda Centrográfica, e negativa para as demais.

A Vivante apresenta a seguir o resultado da consulta:

Tipo	ORIGEM	CENTROGRÁFICA	
		DÉBITO	INSCRIÇÕES
ICMS Autuação	Secretaria da Fazenda	R\$ 331.388,93	1

6.1.3 Fazenda Municipal

Para realizar consulta à dívida ativa perante o a Procuradoria Geral do Município de São Paulo no site da Prefeitura, se faz necessário o número do contribuinte.

Sendo assim, a Vivante entrou em contato com as empresas para solicitar o referido número com o objetivo de analisar periodicamente a situação fiscal das empresas.

6.1.4 FGTS

A Vivante realizou consulta ao site da PGFN e informa que as Recuperandas Nexxt e O2 estão regular perante o FGTS. Com relação a Centrográfica, o site informou que os dados eram insuficientes para realizar a pesquisa.



7. Questões Processuais

7.1 Cronograma Processual

ANDAMENTO	PRAZO	REALIZADO	CHECK
Distribuição do Pedido de Recuperação Judicial	-	20/04/2023	✓
Deferimento do processamento da Recuperação Judicial	-	13/06/2023	✓
Publicação da decisão que deferiu o processamento da RJ	-	16/06/2023	✓
Apresentação do Plano de Recuperação Judicial	17/08/2023		
Stay Period	15/12/2023		
Publicação 1º Edital			
Prazo Apresentação de Divergências			
Apresentação do 2º edital			
Publicação 2º Edital			
Prazo Apresentação de Impugnação			
Publicação Comunicando Apresentação PRJ			
Prazo Objeção ao Plano de Recuperação Judicial			
Assembleia Geral de Credores 1ª Convocação	10/11/2023		
Assembleia Geral de Credores 2ª Convocação			
Homologação Plano de Recuperação Judicial			
Início Pagamento Classe I			
Início Pagamento Classe II			
Início Pagamento Classe III			
Início Pagamento Classe IV			

7.2 Informações atualizadas sobre o pedido de falência em face da Centrográfica – Proc. nº 1030007-46.2023.8.26.0100

Conforme trazido pelas próprias Recuperandas na exordial, bem como mencionado por esta Auxiliar no Tópico 4 do Laudo de Constatação Prévia apresentado às fls. 646/709, havia, em trâmite, um pedido de falência formulado pela empresa Sf3 Pj fundo de Investimento Em Direitos Creditórios Não Padronizados em face da Centrográfica Editora Gráfica Ltda., tombado sob o nº 1030007-46.2023.8.26.0100, o qual fora distribuído por sorteio para a 1ª Vara de Falências e Recuperações Judiciais de São Paulo, em 13/03/2023.

Conforme relatado no referido Laudo, havia sido formulado pela Autora o pedido de alteração da classe da Ação de Falência para fazer constar Execução de Título Extrajudicial, com a redistribuição para uma das Varas Cíveis, o que, até a apresentação do Laudo, restava pendente de apreciação.

Em nova consulta aos autos, foi possível constatar que, em 29/05/2023, foi proferida decisão determinando a remessa do processo ao distribuidor para alteração da classe processual, conforme requerido em sede de emenda, com a respectiva livre distribuição a uma das Varas Cíveis.

No momento, aguarda-se a redistribuição dos autos.

Assim, tem-se que o pedido de falência em face da Centrográfica não mais subsiste, tendo sido transformada em ação de Execução de Título Extrajudicial.



8. Informações Complementares

8.1 Documentação Solicitada

A Vivante Gestão e Administração Judicial informa que realizou, em reunião na empresa, comunicação, também enviada por e-mail, referente à necessidade de envio de documentos pontuais, bem como documentos que deverão ser entregues mensalmente, para análise e confecção do **RMA - Relatório Mensal de Atividades**:

Vivante Gestão/Grupo Centrográfica - Documentação mensalmente necessária

Bruna Colacioppo Monteiro <bruna@vivanteaj.com.br> 26 de junho de 2023 às 22:46
 Para: roberto@mcpconsult.com.br, luizg@nextgrafica.com.br, anacarolina@nextgrafica.com.br, marino@ttadvogados.com
 Cc: rjcentrografica@vivanteaj.com.br

Prezados, boa tarde.

Conforme conversado em reunião, segue lista de documentação que deve ser enviada mensalmente, para análise e inclusão no Relatório Mensal de Atividades.

Ressaltamos que a documentação a ser enviada administrativamente à Vivante deve ser a partir da competência março de 2023.

Documentos Necessários Mensalmente:

Balanco Patrimonial;
 DRE – Demonstração do Resultado do Exercício;
 Fluxo de Caixa (relatório de entradas e saídas mensais);
 Extratos Bancários com a discriminação de cada movimentação;
 Relatório de Notas Fiscais (obtidos pelo site do Município/Secretaria da Fazenda);
 Relatório geral do Contas a Receber (vencido e a vencer);
 Relatório Geral do Contas a Pagar (vencido e a vencer);
 Relatório analítico do estoque;
 Relatório analítico do imobilizado;
 Relatório analítico dos investimentos;
 Relatório de movimentação dos funcionários (admissão e demissão);
 Folha de Pagamento;
 Comprovante de Recolhimentos dos Tributos (Fiscais e Previdenciários);
 Consulta ao SERASA ou outra instituição de crédito;
 Situação Fiscal: Extratos de Débitos da situação Fiscal perante a União, Estado e Município;
 Resumo de todo o débito extraconcursal da empresa (fiscal, pós RJ, etc.).

Ressaltamos que as documentações podem ser enviadas à medida que estiverem prontas, não sendo necessário enviar todas de uma vez só.

Qualquer dúvida, estamos à disposição.

Também em reunião e através de e-mail, em cumprimento ao art. 7º da lei 11.101/2005, que versa sobre o dever da Administradora Judicial de realizar a verificação dos créditos da lista de credores apresentada pelas Recuperandas nos autos do processo, a Vivante solicitou a documentação comprobatória de todos créditos listados pelas Recuperandas em sua relação de credores.

Vivante Gestão/Grupo Centrográfica - Documentação Comprobatória 1ª lista

Bruna Colacioppo Monteiro <bruna@vivanteaj.com.br> 26 de junho de 2023 às 22:47
 Para: roberto@mcpconsult.com.br, luizg@nextgrafica.com.br, anacarolina@nextgrafica.com.br, marino@ttadvogados.com
 Cc: rjcentrografica@vivanteaj.com.br

Prezados,

Conforme conversado, em cumprimento ao art. 7º da lei 11.101/2005, sobre o dever da Administradora Judicial em realizar a verificação dos créditos da lista de credores apresentada nos autos do processo, solicitamos toda a documentação comprobatória dos créditos arrolados na 1ª listagem. Ressaltamos que estes podem ser enviados à medida que estiverem disponíveis, sem precisar juntar toda a documentação para enviar.

A seguir, exemplos dessa documentação:

CLASSE I - TRABALHISTA

TRCT - Cópia de todos os documentos de comprovação da natureza trabalhista de encerramento de contrato de trabalhos.

CLASSE II - GARANTIA REAL

Cópia dos contratos e todos os documentos comprobatórios da garantia.

CLASSE III - QUIROGRAFÁRIO

NF/Fatura - cópias de todos os títulos mencionados nesta classe que figuram os produtos e serviços prestados (faturas/Notas Fiscais/Duplicatas);
 Contratos - cópias dos contratos firmados que comprovam a existência dos créditos para os empréstimos e financiamentos, juntamente aos aditivos de operações de antecipações de recebíveis.
 Para os créditos que são apenas um saldo remanescente da nota ou contrato, por já terem sido liquidados em parte, apresentar os comprovantes de pagamento, caracterizando seu saldo remanescente.

CLASSE IV - ME / EPP

NF/Fatura - cópias de todos os títulos mencionados nesta classe que figuram os produtos e serviços prestados.
 Contratos - cópias dos contratos firmados que comprovam a existência dos créditos para os empréstimos e financiamentos.
 Para os créditos que são apenas um saldo remanescente da nota ou contrato, por já terem sido liquidados em parte, apresentar os comprovantes de pagamento, caracterizando seu saldo remanescente

Obs.: Ressaltamos que estes são exemplos de documentação necessária, caso a origem do crédito se dê por outro tipo de documento, é necessário enviá-lo.

Ficamos no aguardo da documentação, qualquer dúvida estamos à disposição



8.2 Da Carta de Comunicação enviada aos Credores

As cartas previstas no art. 22, inciso I, alínea a da Lei 11.101/2005 estão sendo devidamente elaboradas e organizadas para o envio aos credores nos endereços constantes na relação de credores apresentada pelas Recuperandas nos autos.

Assim que enviadas, esta Administradora Judicial irá juntar aos autos a respectiva comprovação. Abaixo, modelo da carta a ser enviada:



São Paulo, XX de XX de 2023.

A CARLOS ALBERTO B. LIMA
CPF/CNPJ: XXX.XXX.XXX-XX
Endereço: RUA ILHA DA JUVENTUDE, 1097 - V. BRASILÂNDIA - SÃO PAULO (SP) - CEP: 02820-000

COMUNICADO DE CRÉDITO A RECEBER EM PROCESSO DE RECUPERAÇÃO JUDICIAL

VIVANTE GESTÃO E ADMINISTRAÇÃO JUDICIAL LTDA., Administradora Judicial nomeada nos autos do processo de Recuperação Judicial n. 1048776-05.2023.8.26.0100, em trâmite perante a 1ª Vara de Falências e Recuperações Judiciais de São Paulo – SP, vem, em cumprimento ao disposto no artigo 22, inciso I, "a" da Lei nº 11.101/2005, por seu representante legal informar o que segue:

As empresas CENTROGRÁFICA EDITORA E GRÁFICA LTDA., inscrita no CNPJ sob o n. 48.881.940/0001-63; NEXXT EDITORA E GRÁFICA LTDA., inscrita no CNPJ sob o n. 26.469.714/0001-37; e O2 STUDIO GRAFICO LTDA., inscrita no CNPJ sob o n. 5.113.639/0001-05, todas com principal estabelecimento na Rua Pedro Colaço, 55, Piqueri, São Paulo/SP, CEP 02.912-010, protocolaram, em 20/04/2023, pedido de recuperação judicial, o qual foi deferido em 13/06/2023.

Na relação de credores apresentada na petição inicial, **vossa senhoria consta como titular do crédito em relação à Requerente CENTROGRÁFICA EDITORA E GRÁFICA LTDA.**, nos termos a seguir:

Valor do Crédito	Natureza ou origem	Classificação do Crédito
R\$6.000,00	TRABALHISTA	CLASSE I



Ressalta-se que o valor acima indicado não se trata de proposta acordo, mas sim o valor que a empresa informou dever à vossa senhoria.



Solicita-se que, caso Vossa Senhoria concorde com o valor acima informado e possua documentos capazes de comprovar o crédito, os envie desde já, através do endereço eletrônico rcentrografica@vivanteaj.com.br.



Em caso de discordância do valor e/ou da classificação do crédito acima informados, nos termos da Lei nº 11.101/2005 (art. 7º, § 1º), será necessária a apresentação de divergência e/ou habilitação de crédito, no prazo de 15 (quinze) dias, contados da publicação no Diário de Justiça Eletrônico do edital previsto no art. 52, § 1º da Lei nº 11.101/2005.



O valor do crédito deve estar devidamente atualizado até a data do pedido de recuperação judicial, ocorrido em 13/03/2023.

A apresentação de divergências e/ou habilitações deverá ser realizada por petição instruída com os documentos necessários, a ser protocolada no endereço do Administrador Judicial, constante do timbre deste comunicado, ou através do endereço eletrônico rcentrografica@vivanteaj.com.br.

É essencial que o credor indique a conta bancária destinada ao recebimento dos valores devidos, nos termos do plano de recuperação judicial, caso aprovado.

Ficamos à disposição para outras informações e esclarecimentos através do endereço eletrônico rcentrografica@vivanteaj.com.br, pelo site www.vivanteaj.com.br, bem como pelo telefone e endereço constante do timbre.

Atenciosamente,

Armando Lemos Wallach
VIVANTE GESTÃO E ADMINISTRAÇÃO JUDICIAL LTDA.
Armando Lemos Wallach
048/79-6188

www.vivanteaj.com.br

Vivante Gestão e Administração Judicial Ltda.

contato@vivanteaj.com.br

Recife | PE
Praça Dr. Fernando Figueira, nº 30,
Empresarial Cervantes, 6º andar, Ilha
do Leite,
CEP: 50.070-440.
(81) 3231-7665

São Paulo | SP
Rua Arquiteto Cláudio Redig de Campos,
nº 105, Edifício Bz Tower, Torre B, 24º
andar, Chácara Santo Antônio,
CEP: 04.711-904.
(11) 3048-4068

Fortaleza | CE
Av. Dom Luís, nº 807, Etevaldo
Nogueira Business, 21º andar,
Meireles,
CEP: 60.160-230.
(85) 3402-8596

Natal | RN
Rua Raimundo Chaves, nº 2182,
Empresarial Candelária, sala
501, Candelária,
CEP: 59.064-390.
(84) 3235-1050



9. Conclusão

Análise realizada com base nas documentações apresentadas pela Recuperanda na inicial e através das informações obtidas pela Administradora Judicial na realização da visita inicial a empresa, em que o Administrador Judicial abaixo mencionado assina o presente documento.

VIVANTE GESTÃO E ADMINISTRAÇÃO JUDICIAL LTDA.
Armando Lemos Wallach
OAB/SP 421.826

Vivante Gestão e Administração Judicial LTDA.
CNPJ: 22.122.090/0001-26
Site: www.vivanteaj.com.br
E-mail: rjcentrografica@vivanteaj.com.br

SÃO PAULO-SP - Rua Arquiteto Olavo Redig de Campos, nº 105, Edifício Ez Tower, Torre B, 24º andar, Chácara Santo Antônio, CEP 04.711-904. Tel.:(11) 3048-4068.

RECIFE-PE - Praça Dr. Fernando Figueira, nº 30, Empresarial Cervantes, 6º andar, Ilha do Leite, CEP 50.070-440. Tel.:(81) 3231-7665

FORTALEZA-CE – Av. Dom Luís, nº 807, Etevaldo Nogueira Business, 21º andar, Meireles, CEP 60.160-230. Tel.: (85) 3402-8596.

NATAL-RN – Rua Raimundo Chaves, nº 2182, Empresarial Candelária, sala 501, Candelária, CEP 59.064-390. Tel.: (84) 3235-1054.

