

## Relatório Mensal de Atividade

Mês de Referência:

**Maio de 2024**

Empresa em Recuperação Judicial:  
**GRUPO MAIS VOCÊ**

Relatório elaborado por:  
Vivante Gestão e Administração Judicial Ltda

*A Vivante Gestão e Administração Judicial é uma pessoa jurídica, integrada por profissionais capacitados, criada com o objetivo de exercer, com competência, responsabilidade e expertise, as atividades atribuídas pela Lei 11.101/2005 ao administrador judicial, nos processos de recuperação de empresas e de falência.*





**Maio de 2024**

### **I – ESCLARECIMENTO:**

Este relatório mensal de atividade do GRUPO MAIS VOCÊ visa expor os principais acontecimentos, situação trabalhista, financeira e contábil, a fim de auxiliar este MM. Juízo, em conformidade com a Lei 11.101/05, além de oferecer aos stakeholders uma leitura prática e direta da situação da empresa.

Vale salientar que o presente documento é elaborado com base nas atividades e documentação apresentada pelas Recuperandas. As informações e documentos apresentados não são auditados.

### **II – RELATÓRIO BASE:**

DOCUMENTOS ANALISADOS
-

### **III – DÚVIDAS E SUGESTÕES:**

A Vivante em cumprimento ao art. 22 da Lei 11.101/2005, que prevê “fornecer, com presteza, todas as informações solicitadas pelos credores e interessados”, vem informar e disponibilizar para dúvidas, questionamentos ou sugestões, nossos canais de comunicação:



E-mail: [rjmaisvoce@vivanteaj.com.br](mailto:rjmaisvoce@vivanteaj.com.br)

Telefone: +55 81 3231-7665

Sítio eletrônico: [www.vivanteaj.com.br](http://www.vivanteaj.com.br)



**Maio de 2024**

## SUMÁRIO

1. Eventos Relevantes.....	3
2. Informações Financeiras/Operacionais.....	11
3. Análise da Demonstração de Resultados.....	11
4. Índices de Liquidez.....	12
5. Situação Fiscal.....	12
6. Análise Fluxo de Caixa e Projeções.....	14
7. Endividamento Total.....	14
8. Informações Complementares.....	14
9. Conclusão e Requerimentos.....	15



### 1. Eventos Relevantes

#### 1.1 Resumo do Andamento Processual

ANDAMENTO	PRAZO	REALIZADO	CHECK
Distribuição do Pedido de Recuperação Judicial	-	28/10/2023	✓
Deferimento do processamento da Recuperação Judicial	-	06/11/2023	✓
Publicação da decisão que deferiu o processamento da RJ	-	06/11/2023	✓
Apresentação do Plano de Recuperação Judicial	05/01/2024	19/01/2024	✓
Stay Period	06/05/2024	-	✓
Publicação 1º Edital	-	24/04/2024	✓
Prazo Apresentação de Divergências	09/05/2024	09/05/2024	✓
Apresentação do 2º Edital	25/06/2024	-	
Publicação do 2º edital	-	-	
Prazo Apresentação de Impugnação	-	-	
Publicação Comunicando Apresentação PRJ	-	-	
Prazo Objeção ao Plano de Recuperação Judicial	-	-	
Assembleia Geral de Credores 1ª Convocação	04/04/2024	-	
Assembleia Geral de Credores 2ª Convocação	-	-	
Homologação Plano de Recuperação Judicial	-	-	
Início Pagamento Classe I	-	-	
Início Pagamento Classe II	-	-	
Início Pagamento Classe III	-	-	
Início Pagamento Classe IV	-	-	

Ressalta-se que os prazos apresentados são meramente informativos. A contagem de prazo oficial é de responsabilidade da parte, de acordo com as publicações.

## Maio de 2024

### 1.2.1 Visitas às lojas

Em reunião com as Recuperandas, foi informado à Vivante que, por motivo de pouco movimento, as lojas dos endereços de Paulista e Beberibe foram encerradas e que as lojas dos endereços de Abreu e Lima e Jardim Brasil estavam para serem encerradas. A Vivante realizou visitas às lojas mencionadas.

Em visita, a Vivante confirmou que as lojas de Paulista e Beberibe encontram-se encerradas e que a loja de Abreu e Lima ainda encontra-se em funcionamento.

Com relação à loja de Jardim Brasil, ao chegar no endereço, foi visto que a marca “Mais Você” já não se encontrava mais no local e que a unidade está em funcionamento, mas sob nova administração, de razão social VAREJAO DE ALIMENTOS LTDA e CNPJ 47.238.111/0002-85, inaugurada em 03/05/2024, conforme visto no local e como segue:

### Unidade de Jardim Brasil – Sob nova administração





Maio de 2024

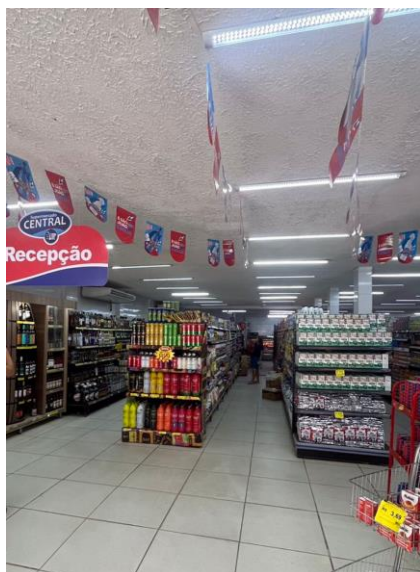

Unidade de Paulista - Fechada

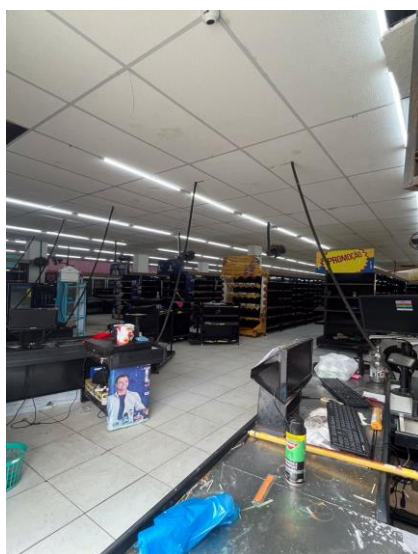



Maio de 2024



Unidade de Beberibe - Fechada

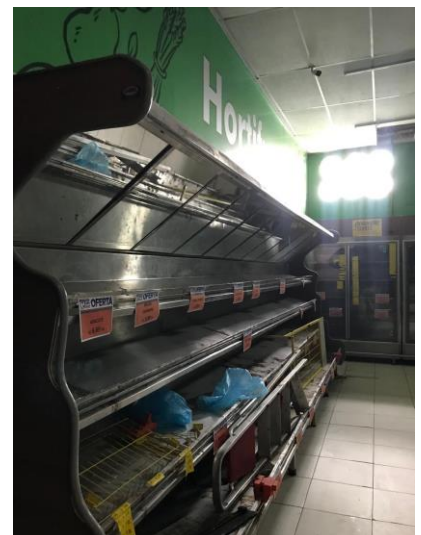



Maio de 2024

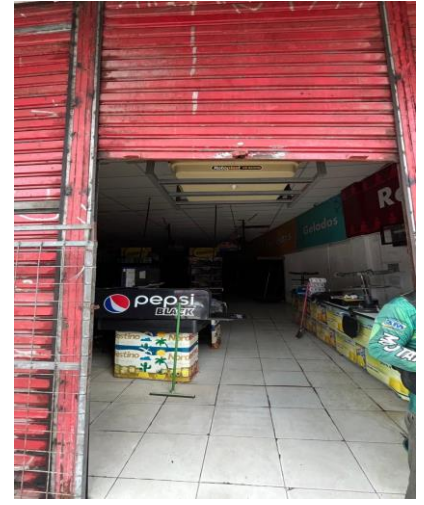

Unidade de Abreu e Lima – Em funcionamento

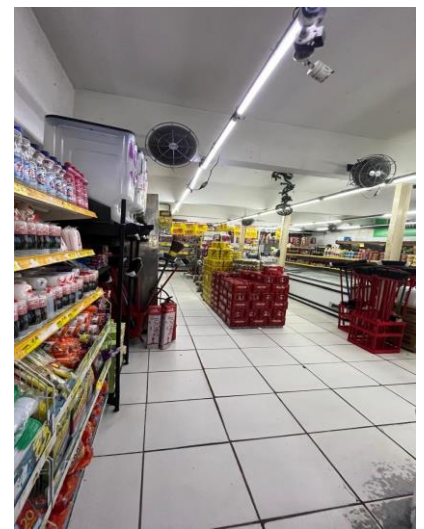



Maio de 2024

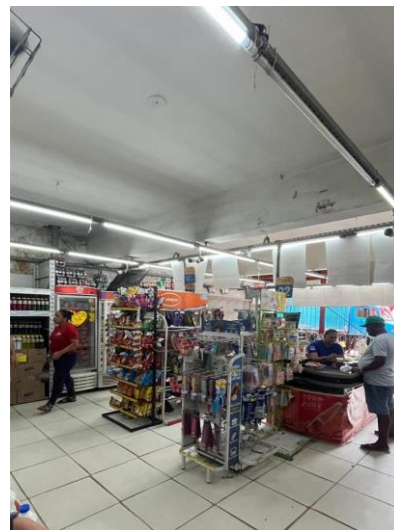
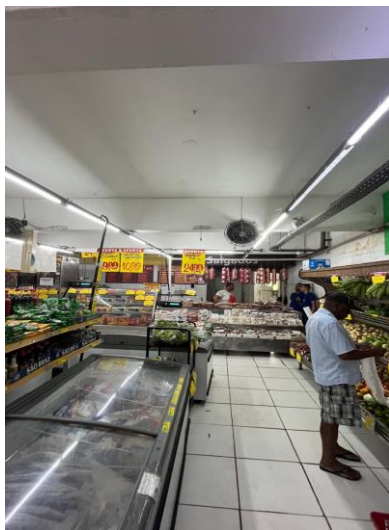

Após visitas às lojas mencionadas, a Vivante se dirigiu à loja de Água Fria, Sede Administrativa do Grupo Mais Você, para realização da reunião mensal.

Unidade de Água Fria, Sede Administrativa – Em funcionamento







**Maio de 2024**



1.2.2 Reunião Mensal

<b>PRESENTES</b>	Gleuber Vilela, consultor financeiro, Kátia Celene, gestora de RH, Edelson, advogado, este último em formato virtual.
<b>FATURAMENTO</b>	Ainda não tem os valores dos faturamentos dos últimos meses.
<b>QUADRO DE COLABORADORES</b>	Em abril/24 não teve admissão e demissão teve, em média, 8 funcionários, maioria pedindo demissão, recebendo outras propostas mais perto de suas casas.
	Folha de pagamento em dia, mas os impostos estão em atraso.
<b>SITUAÇÃO FISCAL</b>	Os impostos estão em atraso e ainda não sabe dizer valor, precisa de atualização por parte da contabilidade.
<b>INFORMAÇÕES RELEVANTES</b>	<p><b>A Vivante questionou a situação encontrada na loja de Jardim Brasil, que não havia sido informada para esta Administradora. Então, o Dr. Edelson explicou que o sócio da empresa VAREJAO DE ALIMENTOS LTDA, Thiago, amigo de Robson, esposo da sócia Teresa do Grupo Mais Você, manifestou interesse pela loja, tendo o ponto sido passado, havendo mudança de fachada, mas não o trâmite financeiro/documental. A Vivante reiterou a questão sobre não poder realizar venda de ativos permanentes sem autorização judicial, com relação ao imóvel, o advogado ressaltou que o ponto é alugado, com relação aos outros ativos, como móveis, utensílios e o estoque, a Vivante solicitou maiores esclarecimentos.</b></p> <p><b>Em consulta à matriz da VAREJAO DE ALIMENTOS LTDA, de CNPJ 47.238.111/0001-02, foi visto que o sócio, de acordo com o site da Receita Federal, é ALEXANDRE CAVALCANTI DO NASCIMENTO, e não Thiago, como informado pelo Dr. Edelson.</b></p>



Maio de 2024

**INFORMAÇÕES RELEVANTES**

Em seguida, a Vivante questionou a razão do fechamento das unidades, tendo sido reiterado que o que motivou foi o movimento fraco, tendo mais despesa do que rendimento.

Foi informado que os imóveis das lojas são alugados, mas acredita que os aluguéis das lojas fechadas estão sendo pagos. Quer equilibrar com as outras unidades e depois ver a possibilidade de reabertura.

Com relação ao maquinário, afirma que muitos equipamentos das lojas são dos fornecedores, mas muitos também são próprios.

Há alguns dias contratou uma contabilidade, "Souza Contabilidade". Não tem detalhes sobre o contrato porque foi tudo realizado diretamente com a diretoria do Grupo.

A antiga contabilidade prestou serviço até final de janeiro/meados de fevereiro, tendo março, abril e início de maio ficado sem contabilidade. Com relação ao mês de maio acredita que a nova contabilidade consegue atualizar, mas estão vendo com relação aos meses atrasados.

Afirmou que a antiga contabilidade não irá apresentar novos documentos e que ainda está confusa a parte contábil.

Quanto às despesas, acredita que estão sendo pagas, mas afirma que essa informação é com a diretoria do Grupo.

São 4 (quatro) lojas atualmente, movimento bem baixo. Pós pandemia o movimento já foi caindo e depois aconteceram as aberturas dos atacadões, que tomaram conta da cidade.

Teve uma inauguração de um supermercado próxima a loja de Água Fria e durante uns 15 dias o faturamento fica ruim para quem já era aberto.

O movimento é mais alto no início do mês.

Estão sendo feitas promoções, em quase todas as lojas, a depender do estoque e custo dos produtos.

Não tem controle de estoque via sistema. O controle do estoque é feito pelo gerente, que faz compensação entre as lojas, quando há pouco/muito produto em determinada loja.

A Vivante reiterou as documentações e os questionamentos pendentes, mas foi afirmado que ainda não há previsão de envio.

Ainda, afirmou que inicialmente a contabilidade está focada na parte fiscal, por conta de mercadoria, para não haver travamento.

A Vivante reiterou as documentações comprobatórias dos valores da 1ª lista de credores que ainda encontram-se pendentes, principalmente no que se refere aos trabalhistas, em que ainda não foi recebido nenhum documento comprobatório por parte das Recuperandas.



Maio de 2024



## 2. Informações Financeiras/Operacionais

### 2.1 Balanço Patrimonial

As Recuperandas não enviaram novas informações para realização deste tópico.

### 2.2 Contas a Pagar

As Recuperandas não enviaram novas informações para realização deste tópico.

### 2.3 Contas a Receber

As Recuperandas não enviaram novas informações para realização deste tópico.

### 2.4 Estoque

As Recuperandas não enviaram novas informações para realização deste tópico.

### 2.5 Investimentos

As Recuperandas não enviaram novas informações para realização deste tópico.

### 2.6 Imobilizado

As Recuperandas não enviaram novas informações para realização deste tópico.

### 2.7 Movimentações de colaboradores no mês (demissões e admissões, CLT e PJ)

As Recuperandas não enviaram novas informações para realização deste tópico.

### 2.8 Folha de Pagamento

As Recuperandas não enviaram novas informações para realização deste tópico.

### 2.9 Serasa

As Recuperandas não enviaram novas informações para realização deste tópico.



## 3. Análise da Demonstração de Resultados

As Recuperandas não enviaram novas informações para realização deste tópico.

### 3.1 Análise do Faturamento

A seguir, os faturamentos das Recuperandas de 2023 até setembro, último apresentado:

**Maio de 2024**

DESCRIÇÃO	Até set./23							GRUPO MAIS VOCÊ
	MAIS VOCÊ	J&R	SP DA SILVA	TJF	JGS	T.J.F	J GUILHERME	TOTAL GERAL
<b>FATURAMENTO</b>	R\$ 17.006.366,72	R\$ -	R\$ 10,00	R\$ 6.658.880,24	R\$ 9.104.291,92	R\$ 26.091.790,08	R\$ -	<b>R\$ 58.861.338,96</b>

Destaca-se que não houve faturamento no exercício de 2023 até setembro para as Recuperandas J&R e J Guilherme, assim como só houve um faturamento de R\$ 10,00 para a Recuperanda SP da Silva.

Ainda, destaca-se que até o momento não foram informados os faturamentos a partir de outubro de 2023.

#### **4. Índices de Liquidez**

As Recuperandas não enviaram novas informações para realização deste tópico.

#### **5. Situação Fiscal**

As Recuperandas não enviaram quaisquer relatório e/ou extratos de débitos fiscais que pudessem evidenciar sua situação fiscal. Assim, a Administradora judicial realizou consulta na Fazenda Nacional, Estadual e FGTS e constatou o que se segue:

##### FAZENDA NACIONAL

Ao consultar o site da PGFN, a Vivante identificou registros de dívida ativa, com valores atualizados, como se segue:

Grupo Mais Você - Consulta Dívida Ativa		
Recuperanda	CNPJ	Débito (R\$)
Supermercado Mais Você LTDA	33.629.164/0001-31	R\$ 49.605,05
T.J.F. de Oliveira e Silva Santos LTDA	28.256.178/0001-17	R\$ 46.705,40
TJF de Oliveira e Silva Santos	26.698.569/0001-66	R\$ 6.964,22
J G S Atacado dos Frios LTDA	36.163.048/0001-68	Nada Consta
J&R Hortifruti LTDA	31.624.268/0001-28	R\$ 339.062,94
J. Guilherme dos Santos e Cia Ltda	31.368.425/0001-81	R\$ 3.084.029,70
S P da Silva Laticínios LTDA	42.913.066/0001-12	Nada Consta

**Maio de 2024**FAZENDA ESTADUAL

Ao realizar consulta no site da SEFAZ-PE, a Vivante identificou registros de dívida, com valores atualizados, conforme a seguir:

Grupo Mais Você - Consulta SEFAZ-PE		
Recuperanda	CNPJ	Débito (R\$)
Supermercado Mais Você LTDA	33.629.164/0001-31	R\$ 1.463.690,20
T.J.F. de Oliveira e Silva Santos LTDA	28.256.178/0001-17	R\$ 1.428.067,87
TJF de Oliveira e Silva Santos	26.698.569/0001-66	R\$ 574.186,30
J G S Atacado dos Frios LTDA	36.163.048/0001-68	R\$ 1.073.745,75
J&R Hortifruti LTDA	31.624.268/0001-28	Não possui débitos irregulares
J. Guilherme dos Santos e Cia Ltda	31.368.425/0001-81	Não possui débitos irregulares
S P da Silva Laticínios LTDA	42.913.066/0001-12	Não possui débitos irregulares

Certificado de Regularidade do FGTS – CRF

Em consulta ao site da CEF, a Vivante encontrou o que se segue:

Grupo Mais Você - FGTS		
Recuperanda	CNPJ	Débito (R\$)
Supermercado Mais Você LTDA	33.629.164/0001-31	Situação Regular
T.J.F. de Oliveira e Silva Santos LTDA	28.256.178/0001-17	Situação Regular
TJF de Oliveira e Silva Santos	26.698.569/0001-66	Situação Regular
J G S Atacado dos Frios LTDA	36.163.048/0001-68	Situação Regular
J&R Hortifruti LTDA	31.624.268/0001-28	Situação Regular
J. Guilherme dos Santos e Cia Ltda	31.368.425/0001-81	Situação Regular
S P da Silva Laticínios LTDA	42.913.066/0001-12	Situação Regular



## Maio de 2024

Destaca-se que na consulta da situação de regularidade do empregador junto ao FGTS da T J F DE OLIVEIRA E SILVA SANTOS LTDA e da J&R HORTIFRUTI LTDA, as razões sociais constam como JAMPR HORTIFRUTI LTDA e GOMES E NASCIMENTO MERCADINHO LTDA EPP, respectivamente.

### 5.1 Pagamento de Impostos

As Recuperandas não enviaram novas informações para realização deste tópico.



## 6. Análise Fluxo de Caixa e Projeções

### 6.1 Fluxo de Caixa

As Recuperandas não enviaram novas informações para realização deste tópico.

### 6.2 Extratos Bancários

As Recuperandas não enviaram novas informações para realização deste tópico.



## 7. Endividamento Total – 1º Edital – Grupo Mais Você

Endividamento Total	
CLASSE I	R\$ 1.684.785,77
CLASSE II	R\$ -
CLASSE III	R\$ 9.725.164,26
CLASSE IV	R\$ 919.800,00
<b>Endividamento Total</b>	<b>R\$ 12.329.750,03</b>



## 8. Informações Complementares

### 8.1 Decisão de Id 165501973

Em Id 165501973, foi proferida decisão que não acolheu os Embargos de Declaração de Id 150537250, propostos pelo Itaú Unibanco S/A. Junto a isso, julgou improcedente os Embargos de Declaração opostos pela Matiola Alimentos LTDA, em Id 151860311. Por fim, acolheu os Embargos de Declaração opostos pelo Supermercado Mais Você Ltda, determinando que a decisão que deferiu o processamento da recuperação judicial seja expandida para abarcar, de forma explícita, a **inclusão da empresa J. Guilherme dos Santos e Cia Ltda** como parte ativa da demanda, justificando a decisão pela conexão factual e jurídica apresentada entre esta e as demais entidades já reconhecidas no processo, acrescentando que existe a necessidade de assegurar a integralidade do tratamento recuperacional às empresas que compõem o grupo econômico em recuperação.

 **Maio de 2024**
 **9. Conclusão e Requerimentos**
**9.1 Questionamentos e solicitações realizadas no relatório inicial**

Conforme exposto em relatório inicial, a Vivante fez questionamentos e solicitações acerca das documentações apresentadas pelas Recuperandas na exordial, mas ainda não obteve retorno. Em anexo, o resumo (doc.1).

**9.2 Documentação Pendente**

Destaca-se que até o momento, não foi recebido nenhum documento solicitado pela Vivante. A seguir, o resumo dos documentos que estão pendentes de envio:

Documentação Pendente	Grupo Mais Você
Balanço Patrimonial com assinatura do contador, balancete e notas explicativas	out/23 a abr/24
DRE – Demonstração do Resultado do Exercício com assinatura do contador	out/23 a abr/24
Fluxo de Caixa (relatório de entradas e saídas mensais)	out/23 a abr/24
Extratos Bancários com a discriminação de cada movimentação	out/23 a abr/24
Relatório de Notas Fiscais de Faturamento (obtidos pelo site do Município/Secretaria da Fazenda)	out/23 a abr/24
Relatório geral do Contas a Receber (vencido e a vencer)	out/23 a abr/24
Relatório Geral do Contas a Pagar (vencido e a vencer)	out/23 a abr/24
Relatório analítico do estoque	out/23 a abr/24
Relatório analítico do imobilizado	out/23 a abr/24
Relatório analítico dos investimentos	out/23 a abr/24
Relatório de movimentação dos funcionários (admissão e demissão)	out/23 a abr/24
Folha de Pagamento	out/23 a abr/24
Comprovante de Recolhimentos dos Tributos (Fiscais e Previdenciários)	out/23 a abr/24
Consulta ao SERASA ou outra instituição de crédito	out/23 a abr/24
Situação Fiscal: Extratos de Débitos da situação Fiscal perante a União, Estado e Município	out/23 a abr/24
Resumo de todo o débito extraconcursal da empresa (fiscal, pós RJ, etc.)	out/23 a abr/24

Em reunião com as Recuperandas, foi reiterada a transição de contabilidade, bem como afirmado que fecharam contrato com nova empresa e que enviariam as documentações pendentes o mais rápido possível. A Vivante reiterou, mais uma vez, que não precisavam esperar os documentos contábeis para enviarem todos os documentos, que podiam ir enviando os que já possuem, contudo, até o momento não foram recebidos.



## Maio de 2024

Análise realizada baseada nas informações apresentadas pelas Recuperandas e nas atividades realizadas pela Administradora Judicial no exercício do mês de maio de 2024, em que o Administrador Judicial assina o presente documento.

  
VIVANTE GESTÃO E ADMINISTRAÇÃO JUDICIAL LTDA.  
ARMANDO LEMOS WALLACH  
Advogado – OAB/PE 21.669

### **Vivante Gestão e Administração Judicial LTDA**

CNPJ: 22.122.090/0001-26

Site: [www.vivanteaj.com.br](http://www.vivanteaj.com.br)

E-mail: [rjmaisvoce@vivanteaj.com.br](mailto:rjmaisvoce@vivanteaj.com.br)

Telefone: (81) 3231-7665 / (11) 3048-4068 / (85) 3402-8596 / (84) 3235-1054



**Recife-PE** – Praça Dr. Fernando Figueira, nº 30, Empresarial Cervantes, 6º andar, Ilha do Leite, CEP 50.070-440.

**São Paulo-SP** – Av. Presidente Juscelino Kubitschek, nº 2041, Torre B Complexo JK, 5º andar, Vila Olímpia, CEP: 04543-011.

**Fortaleza-CE** – Av. Dom Luís, nº 807, Etevaldo Nogueira Business, 21º andar, Meireles, CEP: 60.160-230.

**Natal-RN** – Rua Raimundo Chaves, nº 2182, Empresarial Candelária, sala 501, Candelária, CEP: 59.064-390.