

**21ª Vara Cível da Comarca da Comarca de Natal/RN**  
**Processo NPU: 0807423-41.2024.8.20.5001**

## **Relatório Mensal de Atividades**

Mês de referência:

**Março de 2024**

Empresa em Recuperação Judicial:

**DMB SEGURANCA PRIVADA EIRELI - ME**

Relatório elaborado por:

Vivante Gestão e Administração Judicial Ltda

*A Vivante Gestão e Administração Judicial é uma pessoa jurídica, integrada por profissionais capacitados, criada com o objetivo de exercer, com competência, responsabilidade e expertise, as atividades atribuídas pela Lei 11.101/2005 ao administrador judicial, nos processos de recuperação de empresas e de falência.*



**I – ESCLARECIMENTO:**

Este relatório mensal de atividades da DMB SEGURANCA PRIVADA EIRELI - ME, visa expor os principais acontecimentos, situação trabalhista, financeira e contábil, a fim de auxiliar este MM. Juízo, em conformidade com a Lei 11.101/05, além de oferecer aos stakeholders uma leitura prática e direta da situação da empresa.

Vale salientar que o presente documento é elaborado com base nas atividades e documentação apresentada pelas Recuperandas. As informações e documentos apresentados não são auditados.

**II – RELATÓRIO BASE:**

Documentos Analisados
Imobilizado (até fev/24)
Contas a Receber (jan a fev/24)
Contas a Pagar (até fev/24)
Situação Trabalhista (jan/24)
Relatório de Notas Fiscais (jan a fev/24)
Extratos Bancários (jan a fev/24)
Situação Fiscal (até fev/24)
Comprovante de Recolhimento de Tributos (jan/24)

**III – DÚVIDAS E SUGESTÕES:**

A Vivante, em cumprimento ao art. 22 da Lei 11.101/2005, que prevê “fornecer, com presteza, todas as informações solicitadas pelos credores e interessados”, vem informar e disponibilizar para dúvidas, questionamentos ou sugestões, nossos canais de comunicação.

E-mail: [rjdmdb@vivanteaj.com.br](mailto:rjdmdb@vivanteaj.com.br)

Telefone: (81) 3231-7665

Sítio eletrônico: [www.vivanteaj.com.br](http://www.vivanteaj.com.br)



## SUMÁRIO

1. Eventos Relevantes .....	3
1. Visitas e Reuniões.....	4
1. Informações Financeiras / Operacionais.....	6
4. Análise da Demonstração de Resultados.....	8
5. Análise do Fluxo de Caixa e Projeções.....	8
6. Situação Fiscal.....	8
7. Endividamento Total.....	11
8. Conclusão e Requerimentos .....	11



### 1. Eventos Relevantes

#### 1.1 Resumo dos Andamento Processual

ANDAMENTO	PRAZO	REALIZADO	CHECK
Distribuição do Pedido de Recuperação Judicial	-	07/02/2024	✓
Deferimento do processamento da Recuperação Judicial	-	08/02/2024	✓
Publicação da decisão que deferiu o processamento da RJ	-	09/02/2024	✓
Apresentação do Plano de Recuperação Judicial	09/04/2024	-	
Stay Period	06/08/2024	-	
Publicação 1º Edital	-	21/03/2024	✓
Prazo Apresentação de Divergências	05/04/2024	05/04/2024	✓
Publicação do 2º edital	-	-	
Prazo Apresentação de Impugnação	-	-	
Publicação Comunicando Apresentação PRJ	-	-	
Prazo Objeção ao Plano de Recuperação Judicial	-	-	
Assembleia Geral de Credores 1ª Convocação	08/07/2024	-	
Assembleia Geral de Credores 2ª Convocação	-	-	
Homologação Plano de Recuperação Judicial	-	-	
Início Pagamento Classe I	-	-	
Início Pagamento Classe II	-	-	
Início Pagamento Classe III	-	-	
Início Pagamento Classe IV	-	-	



## 2. Visitas e Reuniões Mensais

Cumprindo o disposto no artigo 22 da Lei 11.101/2005, a Vivante realizou visita com a Recuperanda no período de março de 2024.

<b>Faturamento</b>	Janeiro/24: R\$ 456.372,31
	Fevereiro/24: R\$ 456.372,31
<b>Quadro de Funcionários</b>	A expectativa é de que o mês de março/24 apresente o mesmo faturamento. Os faturamentos são os mesmos pois são advindos dos mesmos contratos.
	Foi realizada 1 (uma) demissão em janeiro/24.
	Possuem 96 (noventa e seis) colaboradores ativos e 4 (quatro) afastados por doença.
<b>Informações Relevantes</b>	O pagamento da folha está em dia atualmente. Pontuado que os pagamentos atrasam no geral, tendo em vista que os recebimentos referentes aos contratos ativos ocorrem sempre após o dia 05.
	Pontuado o encerramento do contrato com TRE.
	Estão estudando a possibilidade de trabalhar com empresas privadas, além do setor público.

### 2.1. Fotos tiradas durante a visita

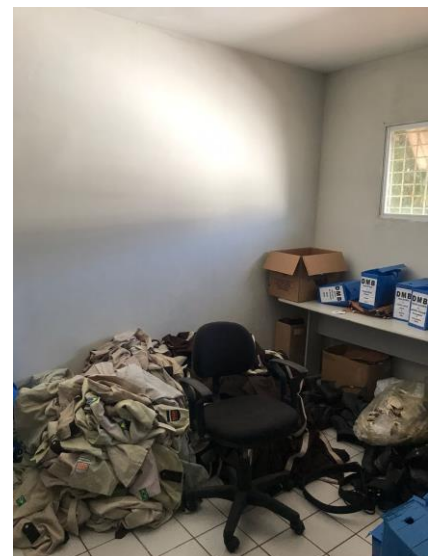

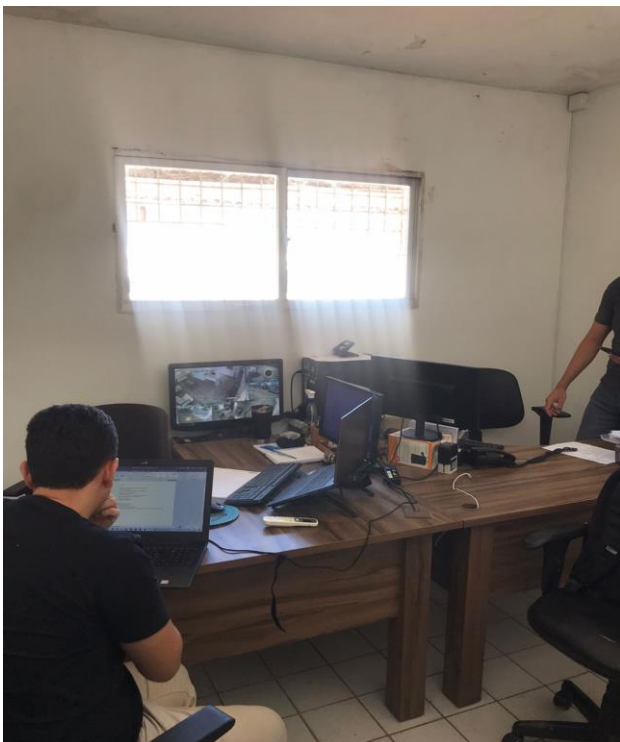



### **3. Informações Financeiras / Operacionais**

#### 3.1 Balanço patrimonial

A Recuperanda não apresentou novas informações e análise para inclusão neste tópico.

#### 3.2. Imobilizado

Documentação apresentada: Listagem de coletes, munições e armas, ambos documentos datados em 29.02.2024.

<b>Bem</b>	<b>Quantidade</b>
Coletes	29
Revolver	46
Munições	932
<b>Total de itens:</b>	<b>1.007</b>

Em relatório inicial, esta Administradora Judicial realizou comparativo das informações enviadas com o balanço patrimonial da Recuperanda e observou que, em 2023, esta possuía outros bens no ativo imobilizado, como é o caso de móveis, máquinas equipamentos, veículos e sistemas, que totalizam o valor de R\$ 186.978,60.

Dessa forma, a Vivante pontua que questionou a Recuperanda acerca de demais bens, bem como solicitou a lista de itens do ativo imobilizado com os seus respectivos valores.

#### 3.3. Investimentos

Não foram apresentadas novas documentações para análise e inclusão neste tópico.

#### 3.4. Passivo Extraconcursal

Não foram apresentadas novas documentações para análise e inclusão neste tópico.

#### 3.5. Estoques

Não foram apresentadas novas documentações para análise e inclusão neste tópico.

#### 3.6. Contas a Receber

Documentação apresentada: janeiro/24 e fevereiro/24.



<b>Contas a Receber (jan-fev/24)</b>	Valor (R\$)
	R\$ 661.440,73

### 3.7. Contas a Pagar

Documentação apresentada: até fevereiro/24.

A Recuperanda apresentou relatório com informações acerca de "contas em aberto - informadas na RJ" e "contas em aberto". A seguir, resumo das informações.

<b>Contas a Pagar - DMB</b>	
Contas em Aberto	R\$ 16.298,17
Informado na RJ	R\$ 472.614,64
<b>Total</b>	<b>R\$ 488.912,81</b>

Destaca-se que o valor do relatório "Informado na RJ" diverge da lista de credores apresentada. A Vivante pontua que questionou a Recuperanda.

### 3.8. Consulta ao SPC

Não foram apresentadas novas documentações para análise e inclusão neste tópico.

### 3.9. Situação Trabalhista

Documentação apresentada: Janeiro/24.

<b>Folha de Pagamento - DMB - Janeiro/24</b>	
Salário Líquido	R\$ 222.173,00
Quantidade de Funcionários	85

A Vivante pontua que o valor diverge do informado em reunião, tendo questionado a Recuperanda.

### 3.10. Índices de Liquidez

Não foram apresentadas novas documentações para análise e inclusão neste tópico.



#### **4. Demonstração do Resultado do Exercício - DRE**

Não foram apresentadas novas documentações para análise e inclusão neste tópico.

##### 4.1. Faturamento

A Recuperanda apresentou relatório de notas fiscais emitidas em janeiro e fevereiro de 2024 e que somam a quantia de R\$ 767.356,47 no bimestre. Destaca-se que o valor diverge do informado em reunião, tendo a Vivante questionado a Recuperanda.

#### **5. Demonstração de Fluxo de Caixa**

Não foram apresentadas novas documentações para análise e inclusão neste tópico.

##### 5.1. Extratos Bancários

Documentação apresentada: Janeiro/24 e Fevereiro/24.

<b>Extratos Bancários - DMB</b>		
<b>BANCO</b>	<b>Jan/24</b>	<b>Fev/24</b>
BANCO DO BRASIL	-R\$ 5.652,41	Não apresentou
CEF	R\$ 0,97	R\$ 159.060,81
IMOBANCO	R\$ 69,07	Não apresentou
MENTORE BANK	R\$ 57,38	R\$ 47,38
<b>Total</b>	<b>-R\$ 5.524,99</b>	<b>R\$ 159.108,19</b>

Em análise aos extratos a Vivante observou transferências nos valores de R\$ 35.000,00, R\$ 86.778,00 e R\$ 11.859,00 para o sr. GENILSON SANTANA, na conta da CEF. A Vivante questionou a Recuperanda.

#### **6. Situação Fiscal**

A Recuperanda apresentou relatório da Procuradoria-Geral da Fazenda Nacional (Doc. 1). Além disso, a Administradora Judicial realizou consulta na Fazenda Nacional, Estadual Municipal e Caixa Econômica Federal e constatou o que se segue:

##### **6.1 Fazenda Nacional**

Ao consultar no site da PGFN, a Vivante informa que foram encontrados os registros de dívida ativa, conforme a seguir:





## Relação de Inscrições em Dívida Ativa

Nome Empresarial: DMB SEGURANCA PRIVADA LTDA EM  
RECUPERACAO JUDICIAL  
Nome Fantasia: DMB SEGURANCA  
CNPJ: 11.937.230/0001-06  
Domicílio do Devedor: NATAL  
Atividade Econômica: Atividades de vigilância e segurança privada  
Valor Total da dívida: R\$ 4.326.555,75 ⊕/⊖

### 6.2 Fazenda Estadual

A Vivante realizou consulta no site da Secretaria da Fazenda do Estado do Rio Grande do Norte, com o objetivo de analisar a situação fiscal da Recuperanda, e obteve certidão negativa, vista a seguir:

	<b>GOVERNO DO ESTADO DO RIO GRANDE DO NORTE</b> Secretaria de Estado da Tributação Procuradoria Geral do Estado
<b>CERTIDÃO CONJUNTA NEGATIVA Nº 8577338</b> DE DÉBITOS RELATIVOS AOS TRIBUTOS ESTADUAIS E À DÍVIDA ATIVA DO ESTADO	
Contribuinte:	<b>DMB SEGURANÇA PRIVADA LTDA</b>
CNPJ:	<b>11.937.230/0001-06</b>
<p>Certificamos que, até a presente data, não constam pendências em nome do sujeito passivo acima especificado, referente a tributos estaduais ou débitos inscritos na Dívida Ativa Estadual, ressalvada à Fazenda Pública o direito de cobrar quaisquer dívidas que venham a ser apuradas.</p> <p>Esta certidão refere-se exclusivamente à situação do sujeito passivo no âmbito da Secretaria de Estado de Tributação e da Procuradoria Geral do Estado, não abrangendo as taxas e contribuições devidas aos demais órgãos do Estado, exceto se inscritas na Dívida Ativa.</p>	
<b>ASPECTOS DE VALIDADE</b>	
<p>A autenticidade desta certidão deverá ser verificada na Internet, no endereço <a href="https://uvt2.set.rn.gov.br/#/services/autenticidade/certidao-conjunta">https://uvt2.set.rn.gov.br/#/services/autenticidade/certidao-conjunta</a>.</p> <p>Certidão emitida com base na Resolução Interadministrativa Nº 001, de 09/02/2012 - PGE/SET.</p> <p>Emitida em <b>01/04/2024</b> às <b>13:57:11</b> &lt;Horário de Natal/RN&gt;.</p> <p>Endereço IP: <b>187.33.93.242</b>.</p> <p>Validade até <b>30/04/2024</b>.</p>	



### 6.3 Fazenda Municipal

A Vivante realizou consulta no site da Prefeitura Municipal de Natal e obteve certidão negativa, conforme visto a seguir:



**Prefeitura Municipal do Natal**  
**SEMUT - Secretaria Municipal de Tributação**

#### Certidão Negativa de Débitos para com a Fazenda Municipal

<b>Nº da Certidão:</b> 3263759	<b>Código de Validação:</b> 820548897156	<b>Observação:</b> A validade desta certidão deve ser verificada utilizando o código ao lado, pela internet, no endereço <a href="http://www.natal.rn.gov.br/semut">www.natal.rn.gov.br/semut</a>
-----------------------------------	---	--

**Contribuinte:**

<b>CPF/CNPJ:</b> 11.937.230/0001-06	<b>Nome/Razão Social:</b> DMB SEGURANCA PRIVADA LTDA - EM RECUPERACAO JUDICIAL
<b>Situação Cadastral:</b>	EMPRESA COM INSCRIÇÃO MOBILIÁRIA ATIVA NO MUNICÍPIO

**Inscrições Mobiliárias Ativas:**  
178.819-1 - 11.937.230/0001-06

Certificamos que, até a presente data, não consta em nossos arquivos crédito de natureza tributária vencido, irregularidades cadastrais, irregularidades na apresentação de Declarações e crédito de natureza não tributária inscrito em dívida ativa, de responsabilidade do contribuinte acima qualificado, ficando ressalvado à Fazenda Municipal o direito de cobrar qualquer dívida que venha a ser apurada.

A presente Certidão foi expedida com base no artigo 4º da Lei Complementar nº 168 de 13/09/2017 combinado com a Portaria nº 004/2018-GS/SEMUT.

### 6.4 FGTS

A Vivante realizou consulta ao site da Caixa Econômica Federal e constatou situação de regularidade, conforme a seguir:

## Situação de Regularidade do Empregador

A EMPRESA abaixo identificada está REGULAR perante o FGTS:

**Inscrição:** 11.937.230/0001-06

**Razão social:** DMB SEGURANCA PRIVADA EIRELI

**Nome fantasia:** DMB SEGURANCA

Resultado da consulta em 01/04/2024 13:59:25



### **6.5. Recolhimento de Tributos**

Foi apresentado comprovante de recolhimento de tributos de competência janeiro/24 no total de R\$ 40.258,14.

### **7. Endividamento Total - 1º Edital**

<b>Endividamento Total - 1º Edital</b>	
Classe I	R\$ 161.432,80
Classe II	R\$ -
Classe III	R\$ 546.716,43
Classe IV	R\$ -
<b>Total</b>	<b>R\$ 708.149,23</b>

### **8. Conclusão e Requerimentos**

#### 8.1 Documentos Pendentes de envio

A Vivante informa que existem pendências de apresentação por parte das Recuperandas, conforme quadro a seguir:

<b>Documentação Pendente</b>	
Balanço Patrimonial com assinatura do contador, balancete e notas explicativas	jan/24 e fev/24
DRE – Demonstração do Resultado do Exercício com assinatura do contador	jan/24 e fev/24
Fluxo de Caixa (relatório de entradas e saídas mensais)	jan/24 e fev/24
Relatório analítico do estoque	jan/24 e fev/24
Relatório analítico do imobilizado	jan/24 e fev/24
Relatório analítico dos investimentos	jan/24 e fev/24
Folha de Pagamento	fev/24
Comprovante de Recolhimentos dos Tributos (Fiscais e Previdenciários)	fev/24



### Documentação Pendente

Consulta ao SERASA ou outra instituição de crédito	jan/24 e fev/24
Resumo de todo o débito extraconcursal da empresa (fiscal, pós RJ, etc.)	jan/24 e fev/24

Ademais, a Vivante pontua que constam pendências de esclarecimentos, conforme Doc. 2.

O presente Relatório Mensal de Atividades contempla as atividades realizadas pela Administradora Judicial em março de 2024 com análise baseada nas documentações de cunho contábil/financeiro e informações da atividade meio apresentadas pela Recuperanda no referido período. O Administrador Judicial abaixo mencionado assina o presente documento.

  
VIVANTE GESTÃO E ADMINISTRAÇÃO JUDICIAL LTDA.  
ARMANDO LEMOS WALLACH  
Advogado – OAB/PE 21.669



## Vivante Gestão e Administração Judicial LTDA

CNPJ: 22.122.090/0001-26

Site: [www.vivanteaj.com.br](http://www.vivanteaj.com.br)

E-mail: [rjdmdb@vivanteaj.com.br](mailto:rjdmdb@vivanteaj.com.br)

Telefones: (81) 3231-7665 / (11) 3048-4068 / (85) 3402-8596 / (84) 3235-1054

**Recife-PE** - Praça Dr. Fernando Figueira, nº 30, Empresarial Cervantes, 6º andar, Ilha do Leite, CEP 50.070-440.

**São Paulo-SP** - Rua Arquiteto Olavo Redig de Campos, 105, Edifício EZ Tower, Torre B, 24º Andar, Chácara Santo Antônio, São Paulo-SP. CEP: 04711-905.

**Fortaleza-CE** - Av. Dom Luís, nº 807, Etevaldo Nogueira Business, 21º andar, Meireles, CEP: 60.160-230.

**Natal-RN** - Rua Raimundo Chaves, nº 2182, Empresarial Candelária, sala 501, Candelária, CEP: 59.064-390.